195608

359301

BCU Cluj-Napoca

RBCFG201203569

CARTEA INCORONĂREI

ALBUMUL COMEMORATIV

AL

ÎNCORONĂREI MM. LL. REGELE FERDINAND și REGINA MARIA

LA

ALBA IULIA

ÎN 2/15 OCTOMVRIE 1922

BCU Cluj / Central University Library Cluj

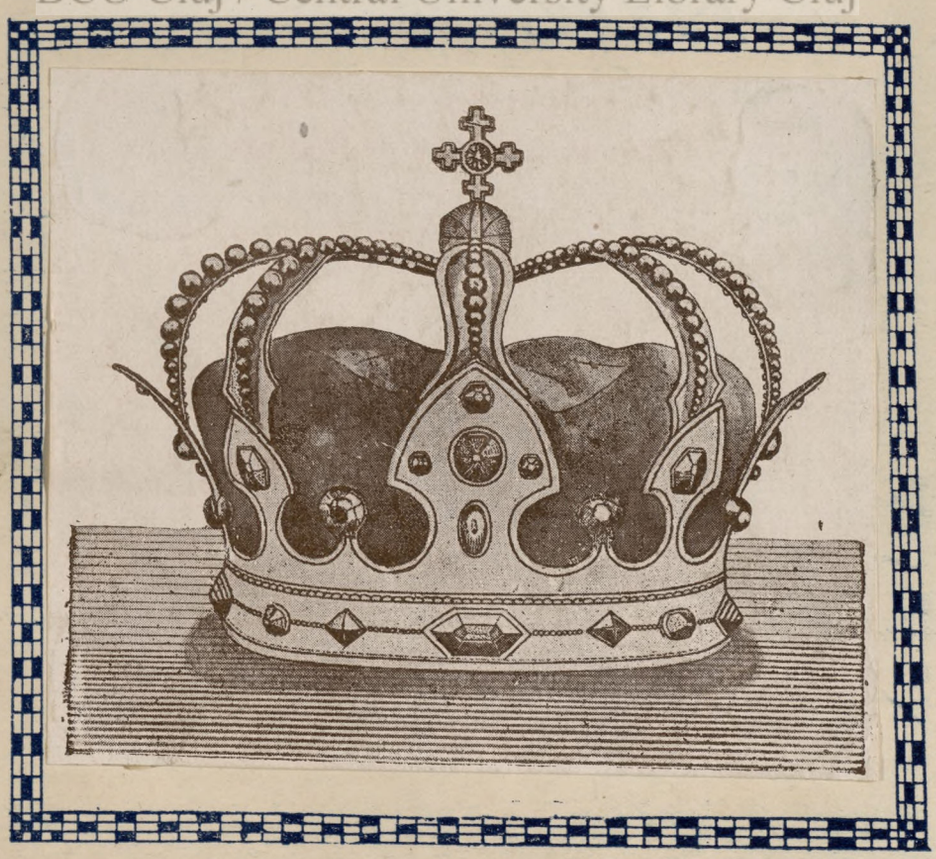

Des. Alex. Manolescu

195608

359301

BCU Cluj-Napoca
RBCFG201203569

CARTEA INCORONĂREI

ALBUMUL COMEMORATIV

AL

ÎNCORONĂREI MM.LL. REGELE FERDINAND și REGINA MARIA

LA **ALBA IULIA**

ÎN 2/15 OCTOMVRIE 1922

BCU Cluj / Central University Library Cluj

Des. Alex. Manolescu

BCU Cluj / Central University Library Cluj

M. S. FERDINAND I

REGELE TUTUROR ROMÂNILOR

BCU Cluj / Central University Library Cluj

BCU Cluj / Central University Library Cluj

M. S. REGINA MARIA a ROMANIEI

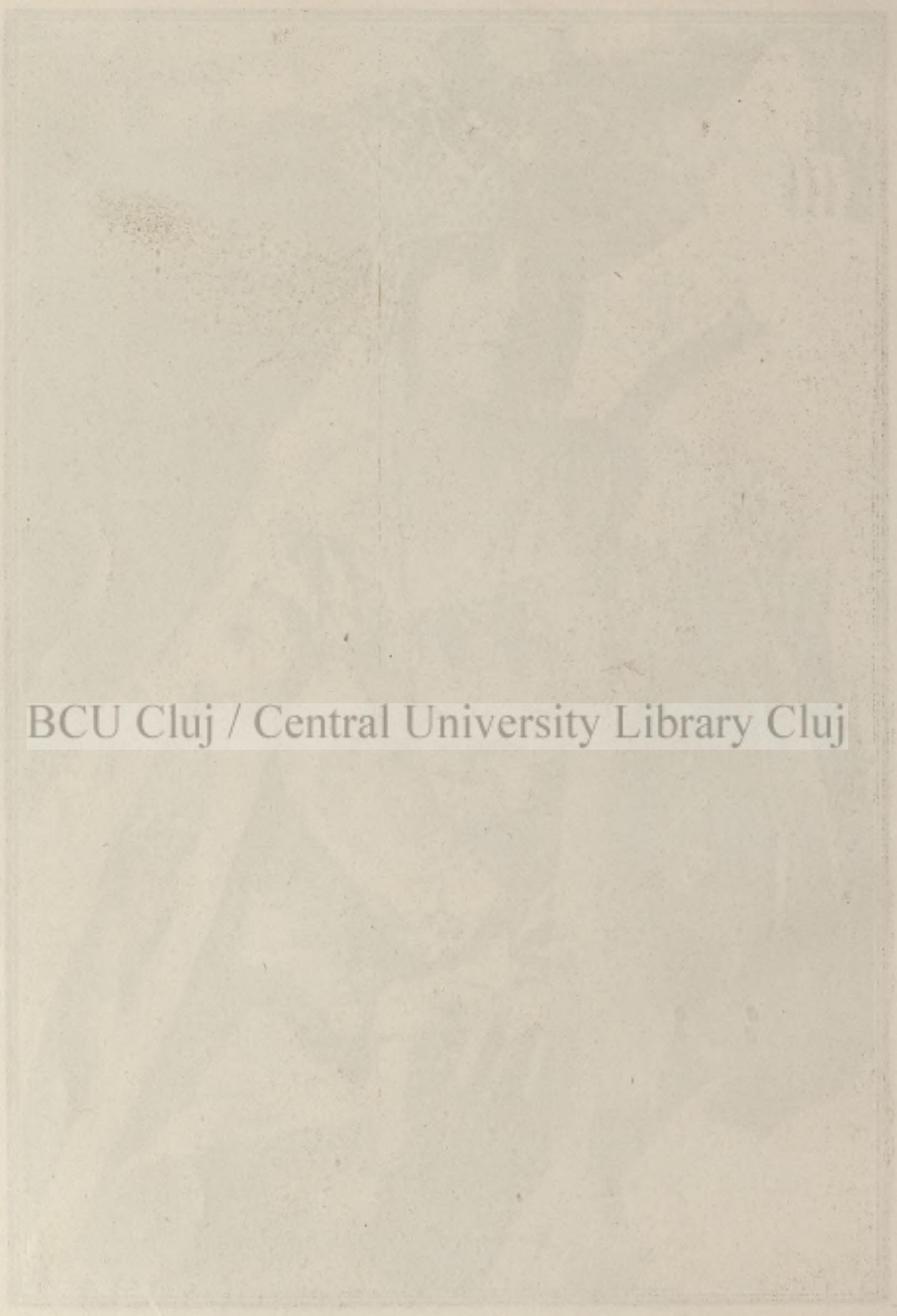

BCU Cluj / Central University Library Cluj

A. S. R. PRINCIPELE CAROL
Moștenitorul Tronului

A. S. R. PRINCIPESA ELENA

BCU Cluj / Central University Library Cluj

A. S. R. PRINCIPELE MIHAI

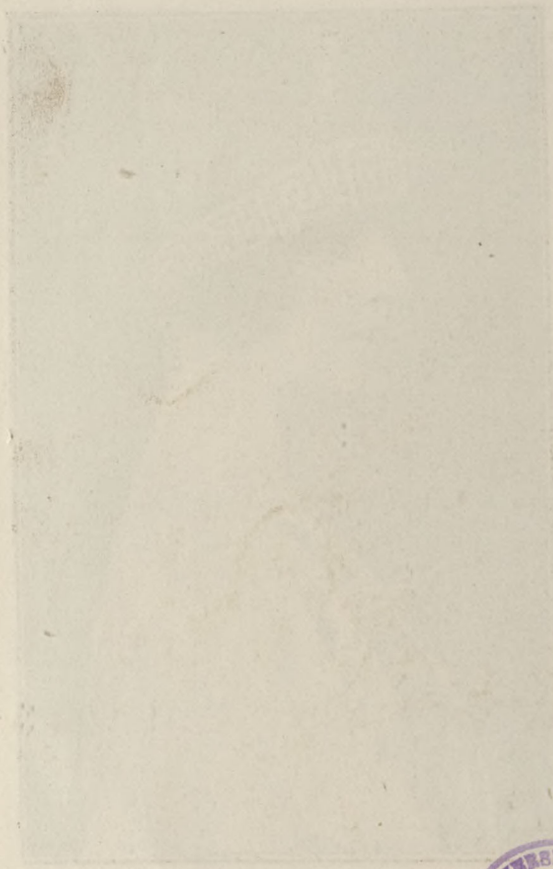

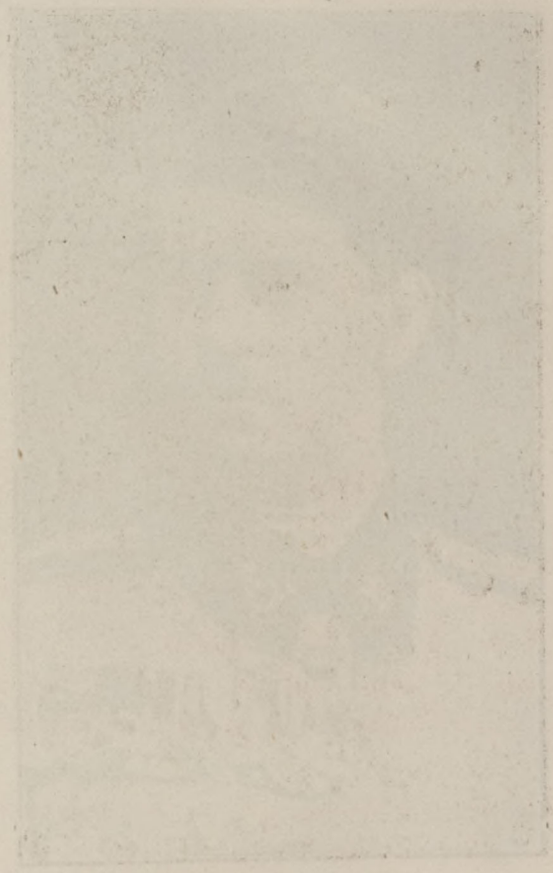

BCU Cluj / Central University Library Cluj

D. ION I. C. BRĂTIANU
Prim-ministru al Țării

BCU Cluj / Central University Library Cluj

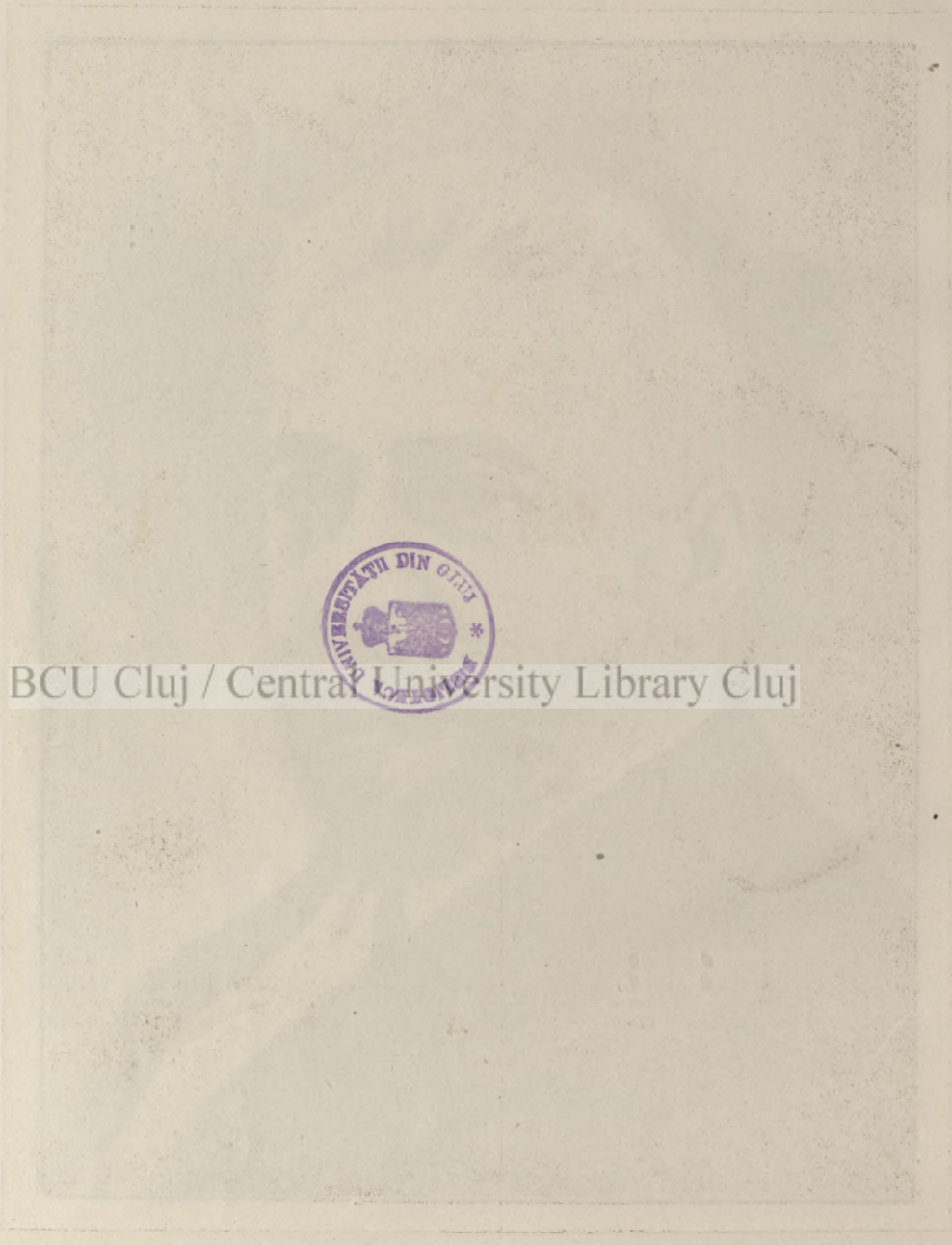

BCU Cluj / Central University Library Cluj

E. O.

CARTEA INCORONĂREI

ALBA-IULIA – BUCUREȘTI

15–16 OCTOMBRIE, 1922

BCU Cluj / Central University Library Cluj

SUMARUL

SĂRBATORIREA INCORONĂREI
SUVERANILOR ROMANIEI-MARI
LA ALBA IULIA – IN CAPITALĂ – IN TOATĂ ȚARA

FAMILIA REGALĂ
M. S. REGINA IN TIMPUL RĂZBOIULUI
:: INSTITUȚIUNILE ROMÂNIEI-MARI ::

ARMATA ROMÂNĂ
ORGANIZAREA EI DIN VECHIME
ȘI PÂNĂ IN ZILELE NOASTRE

PARLAMENTUL

ADMINISTRAȚIA ȚĂRII
CUM ERA MAI DE MULT ȘI CUM ESTE AZI

AUTORITĂȚILE CARI AU LUAT PARTE LA
:: :: :: :: INCORONARE :: :: :: ::

ILUSTRAȚIUNI:

SERBĂRILE INCORONĂRII — FAMILIA REGALĂ — GUVERNUL — MISIUNILE STREINE — CLERUL — MAGISTRATURA — PARLAMENTUL — CĂPETENIILE ARMATEI — DEMNITARII ADMINISTRATIVI — PRIMARII DIN TOATĂ ȚARA VEDERI DIN RĂSBOI ETC. ETC.

Bibl. Univ. Cluj.
Nr. 1640 1923

TIPĂRIT IN BUCUREȘTI ANUL 1923

TIPOGRAFIA CARMEN-SYLVA, STR. EPISCOPIEI, 3

195608

BIBLIOTECA UNIVERSITĂȚII DIN OLTU

INCORONAREA

Regatul român înfiripat încetul cu încetul de la începuturile lui şi până la războiul Independenţei, fiecare domn român din Muntenia ori din Moldova punând o piatră puternică la temelia lui, s'a consfinţit ca atare sub glorioasa domnie a Regelui Carol I, Marele Căpitan.

Cu rodnică chibzuinţă, cu hărnicie şi cu vitejie, Carol I de Hohenzollern a făcut din cele două principate Muntenia şi Moldova unite sub mâna principelui Alexandru Ioan I Cuza, o ţară puternică al cărei cuvânt a trebuit să impună împărăţiilor vecine.

Intr'o spornică şi îndelungată domnie, ajutat de sfetnici pricepuţi şi cu dor de binele ţării, întâiul rege al României a izbutit să facă din poporul român un popor a cărui înflorire să-i dea cuvânt hotărâtor în mai toate certurile şi neînţelegerile dintre ţările, chiar cele mai mari de prin prejur.

Intre timp ţara se pregătea încet dar sigur durându-şi arme şi mijloace de resistenţă egale cu legendara ei vitejie, în aşteptarea clipei celei măreţe a înfăptuirei idealului naţional: Unirea tuturor românilor prin desrobirea fraţilor subjugaţi de veacuri sub călcâiul duşman.

In zilele lungi şi pline de înfrigurată nerăbdare în care din evenimente din afară se închega pentru România putinţa împlinirei acestui ideal, Marele Rege Carol covârşit de ani şi de oboselile unei lungi domnii, cu conştiinţa limpede şi curată a omului care a făcut toată viaţa numai bine ţării care l-a ales, cu mulţumirea de a'şi fi văzut ţara în cea mai mare înflorire, Regele Carol închide liniştit ochii pe care-i aţintise în viitorul de aur al României, — şi plâns de întreaga suflare românească de-prin tindeni ne lasă ca mare mângâiere o ţară puternică şi bogată şi numele-i nepieritor.

Pe tronul ţării se urcă astfel Ferdinand I.

Sosind ziua cea mare a înfăptuirei năzuinţelor noastre naţionale, armatele române unindu-se cu armatele Aliaţilor din Apus şi Răsărit-Miază-Noapte au început războiul cel sfânt împotriva duşmanilor de veacuri. Şi după un război sângeros de aproape doi ani de zile în care vitejia fără pereche a ostaşului român a înfrânt oţelul ucigaş al nelegiuitului duşman şi în care răbdarea plină de nădejdi a triumfat asupra durerilor războiului, victoria a fost de partea noastră.

Cu neînfrânat avânt provinciile româneşti desrobite din lanţurile secularilor duşmani s'au unit cu ţara mamă, — România a ajuns dintr'o dată, ca o răsplată a victoriei, România Mare şi cu idealul pe care veacuri după veacuri generaţiile româneşti unele după altele l-au încălzit în sufletul lor, înfăptuit.

Totul trebuia pecetluit prin Incoronarea celui dintâi Rege al României Mari, — şi aceasta a avut loc în anul una mie nouă sute douăzeci şi doi, în ziua a 15-a lunei lui Octombrie după stilul cel nou. Iar ca loc al Incoronării a fost aleasă, ca un sim-

M. S. Regele Ferdinand I, al tuturor românilor, sub baldachin încoronând pe M. S. Regina Maria

Alba Iulia — 15 Octombrie, 1922

195608

BIBLIOTECA UNIVERSITĂȚII DIN CLUJ

INCORONAREA

Regatul român înfiripat încetul cu încetul de la începuturile lui şi până la războiul Independenţei, fiecare domn român din Muntenia ori din Moldova punând o piatră puternică la temelia lui, s'a consfinţit ca atare sub glorioasa domnie a Regelui Carol I, Marele Căpitan.

Cu rodnică chibzuinţă, cu hărnicie şi cu vitejie, Carol I de Hohenzollern a făcut din cele două principate Muntenia şi Moldova unite sub mâna principelui Alexandru Ioan I Cuza, o ţară puternică al cărei cuvânt a trebuit să impună împărăţiilor vecine.

Intr'o spornică şi îndelungată domnie, ajutat de sfetnici pricepuţi şi cu dor de binele ţării, întâiul rege al României a izbutit să facă din poporul român un popor a cărui înflorire să-i dea cuvânt hotărâtor în mai toate certurile şi neînţelegerile dintre ţările, chiar cele mai mari de prin prejur.

Intre timp ţara se pregătea încet dar sigur durându-şi arme şi mijloace de resistenţă egale cu legendara ei vitejie, în aşteptarea clipei celei mărete a înfăptuirei idealului naţional: Unirea tuturor românilor prin desrobirea fraţilor subjugaţi de veacuri sub călcâiul duşman.

In zilele lungi şi pline de înfrigurată nerăbdare în care din evenimente din afară se închega pentru România putinţa împlinirei acestui ideal, Marele Rege Carol covârşit de ani şi de oboselile unei lungi domnii, cu conştiinţa limpede şi curată a omului care a făcut toată viaţa numai bine ţării care l-a ales, cu mulţumirea de a'şi fi văzut ţara în cea mai mare înflorire, Regele Carol închide liniştit ochii pe care-i aţintise în viitorul de aur al României, — şi plâns de întreaga suflare românească de pretutindeni ne lasă ca mare mângâiere o ţară puternică şi bogată şi numele-i nepieritor.

Pe tronul ţării se urcă astfel Ferdinand I.

Sosind ziua cea mare a înfăptuirei năzuinţelor noastre naţionale, armatele române unindu-se cu armatele Aliaţilor din Apus şi Răsărit-Miază-Noapte au început războiul cel sfânt împotriva duşmanilor de veacuri. Şi după un război sângeros de aproape doi ani de zile în care vitejia fără pereche a ostaşului român a înfrânt oţelul ucigaş al nelegiuitului duşman şi în care răbdarea plină de nădejdi a triumfat asupra durerilor războiului, victoria a fost de partea noastră.

Cu neînfrânat avânt provinciile româneşti desrobite din lanţurile secularilor duşmani s'au unit cu ţara mamă, — România a ajuns dintr'o dată, ca o răsplată a victoriei, România Mare şi cu idealul pe care veacuri după veacuri generaţiile româneşti unele după altele l-au încălzit în sufletul lor, înfăptuit.

Totul trebuia pecetluit prin Incoronarea celui dintâi Rege al României Mari, — şi aceasta a avut loc în anul una mie nouă sute douăzeci şi doi, în ziua a 15-a lunei lui Octombrie după stilul cel nou. Iar ca loc al Incoronării a fost aleasă, ca un sim-

BCU Cluj / Central University Library Cluj

M. S. Regele Ferdinand I, al tuturor românilor, sub baldachin încoronând pe M. S. Regina Maria

Alba Iulia

15 Octombrie, 1922

bol, Alba Iulia — cetatea în care cu peste patru sute de ani mai înainte marele voevod Mihai Viteazul mai înfăptuise, dar numai pentru o scurtă durată, unirea aproape a tuturor românilor sub acelaş sceptru.

Clipa punerei Coroanei de Oţel pe capul M. S. Regelui Ferdinand I a fost una din sărbătorile cele mai mari ale neamului nostru şi-a fost cinstită cum se cuvine timp de 3 zile de toată suflarea românească şi de toţi aliaţii cari ne-au trimis ca soli de prietenie tot ce-au avut mai de seamă la ei : Vlăstare din familii împărăteşti şi generali al căror nume s'a înscris cu cele mai glorioase litere de aur în cartea Istoriei.

Şi parcă abia în clipa aceea ţara şi-a dat seama cât de mare şi cât de puternică este.

Suveranii Incoronaţi peste o ţară întinsă bogată şi viteză, cu gineri Regi peste două ţări prietene şi mari, iar succesiunea la tron asigurată până peste două generaţii prin principle moştenitor Carol al cărui fiu de neam regesc şi prin mamă creştevoinic, românește ca o speranţă într'un viitor şi mai mare şi mai frumos.

E atât de mare Regele acestei ţări mari în cât din piepturile cari i-au salutat pline de cel mai fierbinte avânt, Incoronarea, a izbucnit spontan : Trăiască Impăratul. Şi nimeni, român s'au oaspe strein nu s'a mirat, — tuturor li s'a părut firesc aceasta căci România Mare e de fapt o mare împărăţie a românilor.

* * *

Dar să povestim pe scurt ca să rămână ca veşnică amintire pe cartea aceasta menită să nu piară, cum s'a sărbătorit Incoronarea celui dintâi Rege al României Mari.

Pentru Incoronare s'a ridicat anume la Alba-Iulia o măreaţă catedrală a cărei construire a durat mai bine de un an şi care s'a sfinţit cu puţin înainte de ziua aleasă : 15 Octombrie 1922.

Cu o zi înainte de ziua Incoronării au sosit de dimineaţă la Alba Iulia, I. P. S. S. Mitropolitul Primat al ţării, ceilalţi mitropoliţi şi toţi episcopii ortodocşi din România. Au sosit de-asemenea peste 70 de generali de seamă. Iar ţărănime a venit cu zecile de mii de nu-i mai încăpea oraşul.

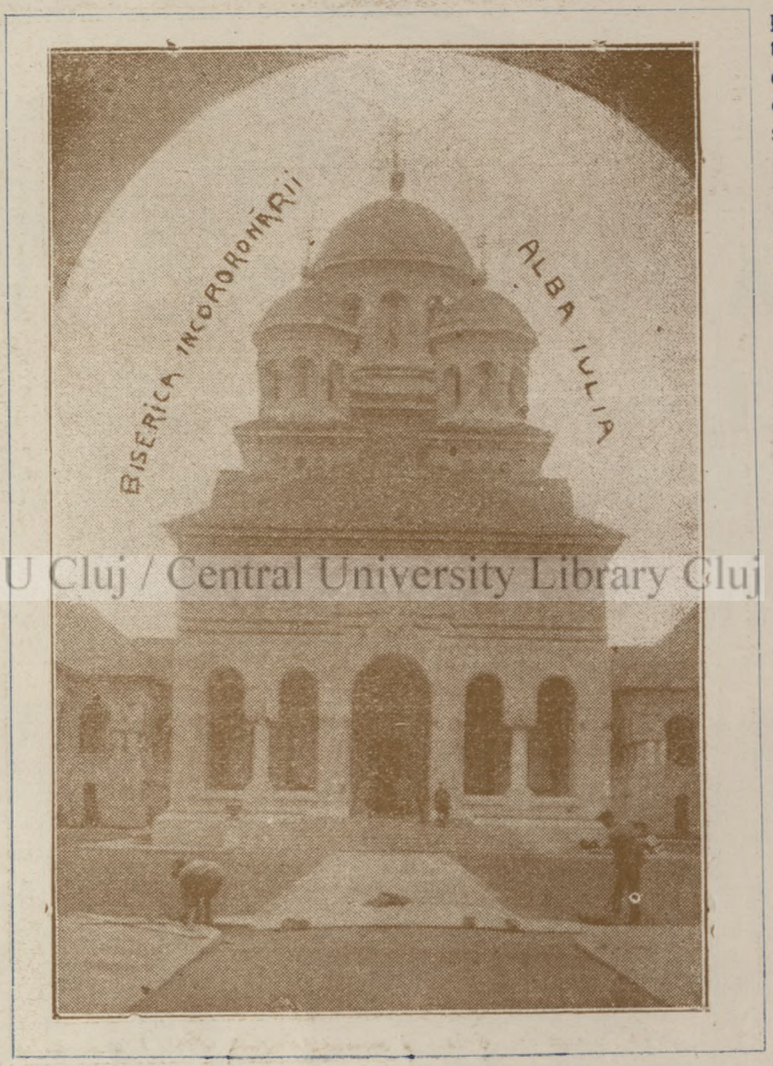

Catedrala dela Alba Iulia

unde în ziua de 15 Octombrie 1922 s'a făcut Incoronarea Majestăţilor Lor. Catedrala a fost clădită anume pentru acest măreţ prilej

In aceiaşi zi puţin mai târziu, au sosit în oraşul Incoronării şi d. I. I. C. Brătianu, primul ministru al ţării, însoţit de d. general Mărdărescu, ministru de război şi de alţi miniştri.

Primul ministru şi ministrul de război aduceau cu sine cele două coroane cu cari a doua zi aveau să fie încoronaţi suveranii. Ambii au luat loc într'o trăsură regală ţinând pe câte o perniţă coroanele. Cel dintâi ducea coroana de oţel a M. S. Regelui, iar cel de-al doilea coroana de aur a M. S. Regina.

Coroanele au fost duse cu solemnitate până la Catedrală. Două escadroane de jandarmi călări în mare ţinută au încadrat trasura şi s'a format un cortegiu care defilând de-alungul stradelor frumos împodobite cu drapele tricolore, cu ghirlande de brad şi de ştejar, cu flori, cu covoare naţionale şi înţesate de lume în haine de sărbătoare, a ajuns la catedrală unde o companie a dat onorurile militare.

La intrarea în Catedrală d-nii miniştri au fost

BCU Cluj / Central University Library Cluj

M.M. L.L. Regele şi Regina coborând treptele catedralei în drum spre baldachinul sub care s'a făcut Incoronarea

In spate se văd AA. LL. Principele Carol şi Principesa Elena, moştenitorii tronului, I. P. S. S. Mitropolitul Primat şi I. P. S. S. Mitropolitul Ardealului, Preşedinţii Senatului şi Camerei ducând Coroanele

BCU Cluj / Central University Library Cluj

Sub baldachin

Clipa în care s'a făcut Incoronarea Majestăţilor Lor. (De jur împrejur stau cei mai de seamă dregători ai ţării şi marii oaspeţi pe cari i-a trimes anume străinătatea)

întâmpinați de I. P. S. S. Mitropolitul primat care a luat coroanele regale și le-a depus în altar oficiind un scurt serviciu religios.

In tot cursul zilei, după aceea, trenuri peste trenuri, automobile și trăsuri, au adus în oraș pe înalții dregători ai țării, alți generali și ofițeri superiori și lume cum nu s'a mai văzut vreodată.

* * *

Familia Regală a sosit la Alba Iulia a doua zi, 15 Octombrie, la 9 și jumătate dimineața, venind cu trenul. Pe peronul gării onorurile militare au fost date de elevii școalei militare de infanterie și o companie de onoare, iar Imnul triumfal de primire a fost intonat de fanfara Regimentului 90 Infanterie. De față, pe peron erau toți miniștrii țării și misiunile străine.

Primarul orașului Incoronării, d. Aurel Sava, a primit pe Suverani salutându-i cu următoarele calde cuvinte:

«Majestățile Voastre, Vă rog să'mi permiteți, ca să Vă salut în numele locuitorilor orașului Alba Iulia, cetatea sfântă, care a fost sâmburele atâtor generații de români. Prezint Majestăților Voastre cele mai profunde sentimente de devotament ale locuitorilor orașului, urându-Vă bun venit pe acest pământ sfânt, care a primit și a adăpostit și pe marele Voevod Mihai. Vă rog ca după datinele vechi strămoșești să gustați pâinea și sarea sa. Trăiască Majestățile Voastre! Trăiască întreaga Dinastie!».

După aceasta Majestățile Lor trec în revistă trupele.

Dela gară s'a format cortegiul în drum spre Catedrală. Suveranii au luat locul în trăsura de gală, precedată de două plutoane din escorta regală și de trăsura mareșalului Curții. Trăsura Suveranilor era încadrată de generalii Christescu și Cihoschi. Venea apoi trăsura cu principii moștenitori, încadrată de generalii Stratilescu și Razu după care urmau ceilalți generali călări și două plutoane din Regimentul 4 Roșiori.

In cortegiu se încolonau apoi: drapelele întregei oștiri române cu gărzile lor de onoare, precum și școlile militare de Infanterie, Geniu, Artilerie, Cavalerie și Administrație, Școala de Subofițeri de la Slobozia etc.

Iar pe deasupra cortegiului, la o măreață înălțime de peste 2000 de metri, plutea majestuoasă o escadrilă de aeroplane.

BCU Cluj / Central University Library Cluj

Coroana de oțel a Regilor României

Coroana e făurită din oțelul unui tun turcesc cucerit la Plevna, în 1877, de vitezele armate române. A fost purtată întâi de Carol I, primul rege al României și e purtată azi de M. S. Regele Ferdinand I primul Rege al României Mari

Sub baldachin, după Incoronare

D. Mihail Pherekyde, preşedintele Senatului şi d. Mihail Orleanu, preşedintele Camerei, rostind cuvântările lor de urare, în faţa Suveranilor încoronaţi

BCU Cluj / Central University Library Cluj

Mergând sub baldachin

Suveranii se îndreaptă, sub baldachinul purtat de ofiţeri spre Palatul Catedralei unde se primesc felicitările reprezentanţilor Statelor aliate şi ale înalţilor dregători ai ţării

Prin străzile înţesate de lume, în cari portul naţional ţinea un loc de frunte, pe sub balcoane bogat împodobite cu ghirlande de flori şi de verdeaţă, cu covoare şi chilimuri, cortegiul parcurge sub o ploaie de flori neîntreruptă drumul până la catedrală. Aclamaţiile şi uralele cele mai calde făceau să vibreze întreg văzduhul.

Trupele dela catedrală, de sub comanda colonelului Todicescu, au dat şi aci onorurile militare.

Coborând din trăsuri şi intrând în biserică, Suveranii se urcă pe tronurile lor. Misiunile străine şi corpul diplomatic se aşează la dreapta tronului M. S. Regelui, iar la stânga tronului M. S. Regina se aşează miniştrii ţării şi înalţii dregători ai Statului.

* * *

Acum începe serviciul religios al Incoronării Suveranilor.

I. P. S. S. Mitropolitul Bălan citeşte evanghelia.

I. P. S. S. Mitropolitul Primat al ţării a citit după aceasta rugăciunea pentru prosperitatea tronului şi a ţării şi a sfinţit coroanele Regale.

I. P. S. S. Mitropolitul Pimen al Moldovei a citit o rugăciune ocazională.

Iar arhiereii şi diaconii au citit ecteniile.

Corul societăţii corale «Carmen» a intonat apoi imnul: «Vrednic este».

I. P. S. S. Mitropolitul Primat înmânează după aceasta d-lui preşedinte al Senatului Coroana M. S. Regelui şi d-lui preşedinte al Camerei Coroana M. S. Regina.

Acum Majestăţile Lor ies în privdorul Catedralei unde se formeaza un nou cortegiu care conduce pe Suverani până la baldachinul sub care se face Incoronarea.

Toate persoanele invitate, miniştrii, înalţii demnitari militari şi civili, şi misiunile străine, ieşind din biserică, iau loc în urma Suveranilor, în ordinea cerută de protocol, constituind acest cortegiu.

Generalii purtau mantiile Regale, iar preşedinţii Senatului şi Camerei, purtând Coroanele Suveranilor, iau loc sub baldachinul Incoronării, încadraţi fiind de episcopi.

* * *

Mantia de Incoronare a M. S. Regina i-a fost dată în dar de însuşi poporul român, care prin lista de subscripţie publicată de ziarul «Universul» a strâns ban cu ban, dând fiecare după puterile sale şi adunând suma trebuincioasă.

Cu alcătuirea din punct de vedere artistic a desemnului acestei mantii, a fost însărcinat pictorul român d. Costin Petrescu, mare cunoscător al îmbrăcămintei voevozilor noştri pe cari i-a pictat de atâtea ori şi care a desemnat mantia Regală după chipul vechilor mantii de origină din Bizanţ, cunoscută mai pe urmă sub numele de Dalmatică.

Această formă de mantie a fost adoptată de către cavalerii de Malta, şi a devenit după aceea tradiţională în ceremonialul capetelor încoronate..

In privinţa decoraţiunei, autorul ei, d. profesor Costin Petrescu, a ţinut să se inspire din străvechiul chip românesc de a ornamenta bisericile şi documentele religioase, urmând totuşi,

Coroana celei dintâi Regine a României-Mari

Coroana e lucrată în stil bizantin, de meşteri din Apus şi e făcută din aur scos din munţii ţării

BCU Cluj / Central University Library Cluj

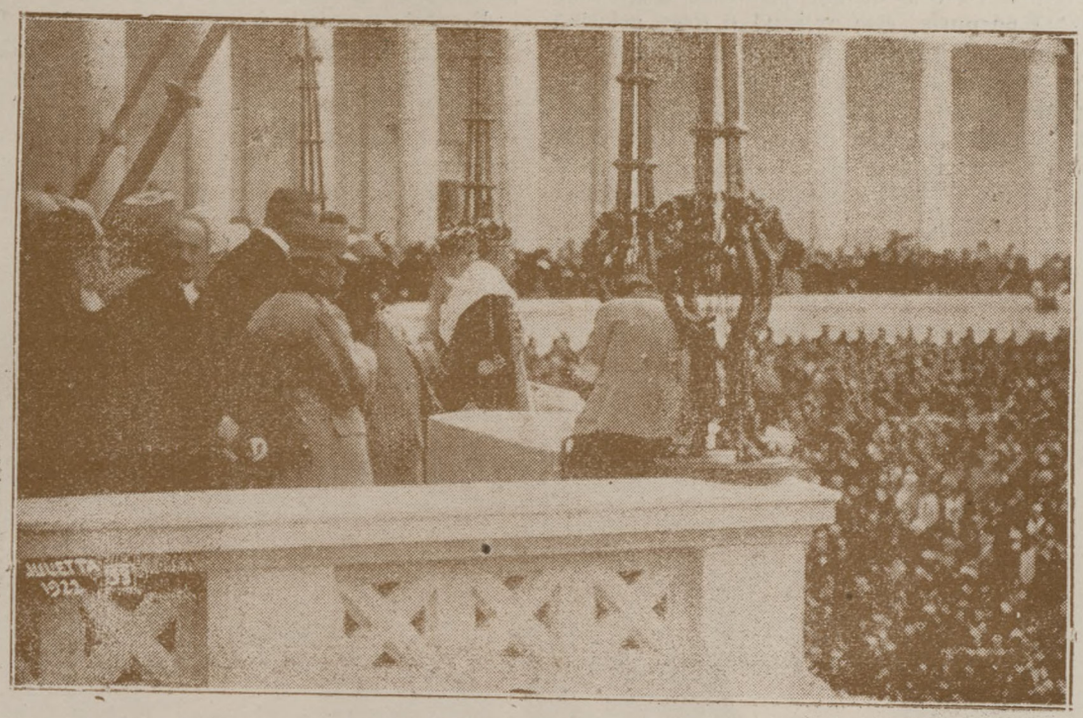

In pridvorul Palatului Catedralei

M. S. Regele Ferdinand I mulțumește mulțimei, care-l aclamă înflăcărată

BCU Cluj / Central University Library Cluj

Mergând sub baldachin

MM. LL. îndreptându-se spre Palatul Catedralei. In dreapta și în stânga se văd ofițerii cari duc baldachinul

un spirit ornamental, care aminteşte bogăţia costumelor olteneşti.

Pe o ştofă cu totul de aur, prin care se străvede o nuanţă purpurie, este aplicată o grea pelerină împodobită cu împletituri, înflorată cu broderii de aur, cari închid, într'un elipsoid un M încoronat.

Bordura de sus a acestei pelerine se prelungeşte dealungul intregei mantii, coborându-se de pe umeri şi ocolind toată rotunjimea marginelor poalelor care se desfăşoară pe o lungime de mai mult de 7 metri.

Pe piept două mari paftale de aur, înlănţuind într'un chip foarte bogat, taldurile mărginaşe; motivul care domină această bordură este un ornament bizantino-românesc inspirat de podoabele dela mânăstirea Secul, împletind în mişcarea lui, nişte găitane, care de 7 ori părăsesc linia marginei, spre a da naştere unui chenar de spice de grâu, în care sunt închise 7 chenare mai mici ce coprind fiecare, câte una din mărcile celor 5 ţinuturi româneşti, şi cele 2 steme ale familiei Hohenzolern şi Coburg, obârşii ale Suveranilor. Aceste chenare se sfârşesc în partea lor de sus printr'o podoabă curat naţională, care închide crucea albă a M. S. Regina.

Ca o încadrare a acestui chenar, este aplicată o bandă de blană de hermină.

Suprafaţa întregei mantii este presărată de floricele stilizate, ce amintesc ornamentele des întrebuinţate, de vechii noştri zugravi.

Execuţia mantiei a fost încredinţată d-nei Elena Niculescu Frunzeanu, directoarea şcoalei de sericicultură şi ţesătorie din Bucureşti, care cu o măestrie a alcătuit o mantie de o valoare artistică netăgăduită. Este o adevărată fală pentru ţară că avem o şcoală, în care s'a putut executa o asemenea lucrare, care poate sta cu mândrie, alături de mantia de încoronare a Majestăţei Sale Regelui, şi vestmintele I. P. S. Mitropolitul Primat Miron Cristea, cu toate că acestea au fost lucrate în cel mai mare atelier de broderie artistică din Paris.

BCU Cluj / Central University Library Cluj

Ţara reprezentată la Incoronare

Muntenia, Moldova, Ardealul, Bucovina şi Basarabia reprezentate prin cinci fete îmbrăcate în costumele naţionale din acele ţinuturi

Desemnul mantiei M. S. Regelui este datorit tot d-lui Costin Petrescu. Mantia este din catifea bogată cu podoabe de aur şi cu mărginile îmblănite cu hermină albă.

Felul de podoabă al găitanelor şi fireturile de aur ale mantiei M. S. Regelui este în general acelaş ca şi la mantia M. S. Regina, spiritul dominant al ornamentaţiei fiind tras din acelaş isvor. In amănunţimi însă, aşa cum se şi cuvine, podoabele se deosebesc între ele.

* * *

Aducerea Coroanelor Regale

D-l I. I. C. Brătianu, primul ministru al ţării şi D-l General Mărdărescu, ministru de război, ducând spre Catedrala Incoronării Coroanele Regale

BCU Cluj / Central University Library Cluj

Inaltul Cler al Ţării

I. P. S. S. Mitropolitul Primat Miron Cristea, înconjurat de ceilalţi Mitropoliţi ai ţării şi de înaltul Cler, care au oficiat serviciul religios al Incoronării

Suveranii intră astfel sub baldachin. Aceasta era format dintr'un acoperiş frumos lucrat şi împodobit cu coroana regală, acoperişul fiind înălţat pe suliţi de formă veche al căror ascuţiş e prevăzut cu o lamă de secure şi care se numesc halcharde.

Sub baldachim iau loc şi domnii preşedinţi ai Corpurilor Legiuitoare care se aşează faţa în faţă cu Suverani.

D. Mihail Pherechyde, preşedintele Senatului. care a înmânat şi Regelui Carol I Coroana sa la Incoronare, înmânează M. S. Regelui Ferdinand I coroana de oţel a Regilor României.

sunt prea sărace în cuprinsul lor ca să cuprindă atâta bogăţie de mărire. De aceea lăsăm minţei cititorului să îşi închipue tot ce nu pot spune vorbele.

Clipa a fost anunţată lumei prin tradiţionalele o sută şi una de lovituri de tun, şi toate clopotele catedralei şi ale bisericilor au prins să sune.

Poporul a izbucnit în urale care nu se mai sfârşeau. Iar toate muzicile militare cari se aflau de faţă au intonat imnul Regal şi imnul Incoronării.

* * *

Oaspeţii aliaţi la Incoronare

Mareşalul Foch, comandantul suprem al armatelor aliate în marele război şi generalul Berthelot, şeful misiunei militare franceze în România, alături de d. I. I. C. Brătianu, primul ministru al ţării

Această e clipa supremă din serbarea Incoronării celui dintâi Rege al României Mari.

Majestatea Sa Regele Ferdinand ia coroana şi şi-o aşează singur pe cap.

Apoi Suveranul Incoronat ia şi coroana de aur din mâinile d-lui preşedinte al Camerei, M. S. Regina, potrivit obiceiului îngenunchează în faţa Suveranului care îi pune coroana pe cap.

După aceea, M. S. Regina ridicându-se, Suveranii, tot potrivit obiceiului, se îmbrăţişează şi se sărută ca un simbol al statorniciei Dinastiei.

Atât de simplu se poveşteşte măreaţa clipă a Incoronării, — atât de simplu fiindcă, vorbele

După aceasta d. Pherechyde luând cuvântul, rosteşte astfel discursul său de Incoronare:

«Anii cari au trecut dela suirea Majestăţii Voastre pe Tronul neuitatului Rege Carol, au mărit strălucirea şi gloria coroanei făurite din oţelul unui tun dela Plevna,—coroaua primului Rege al României independente.

Coroana pe care aleşii ţării o prezintă astăzi M. Voastre este coroana primului Rege al României întregite, cu hotarele dela Tisa la Nistru şi la Marea Neagră.

Realizarea idealului visat de generaţiile trecute dobândită de M. V. cu ajutorul marilor aliaţi şi

BCU Cluj / Central University Library Cluj

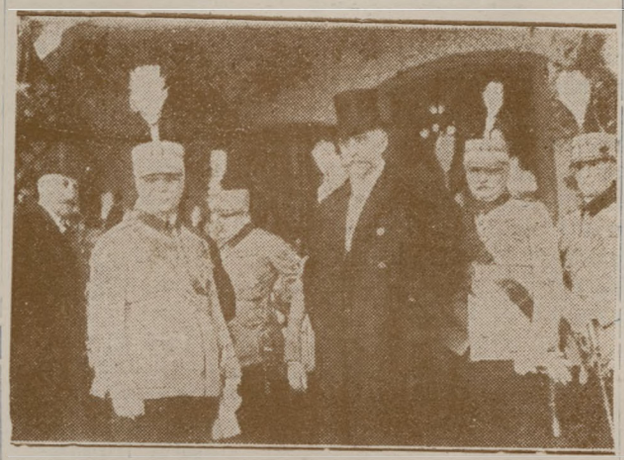

D. Prim-ministru înconjurat de generalii de seamă

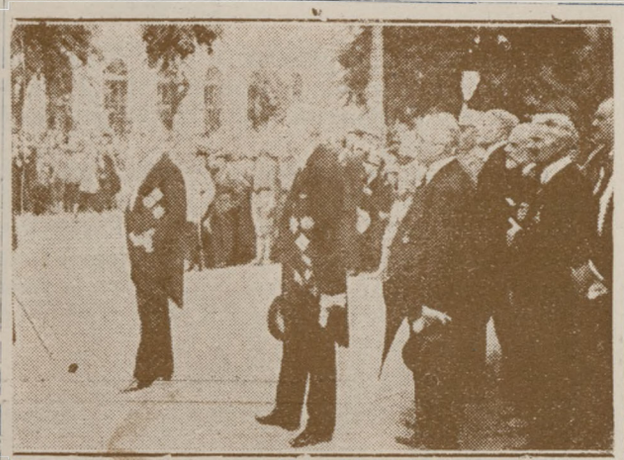

Inalţii demnitari la solemnitatea Incoronărei

BCU Cluj / Central University Library Cluj

M. S. Regele primind felicitările generalului francez Berthelot

Un trimis al Franţei: d. G-ral Berthelot
Fostul şef al misiunei militare franceze în România

General Berthelot stând de vorbă cu o doamnă din înalta societate

graţie sacrificiului generos a sute de mii de copii ai ţării este azi un fapt împlinit şi încoronarea M. V. consacră faptul istoric şi-l aşează în plină lumină.

Coroana de oţel va aminti pururea românilor, exemplele de iubire de ţară, de devotament absolut, de energie neclintită, date de Regele lor, atât de inimos secondat de M. S. Regina; va aminti locuitorilor dela ţară intrarea lor în viaţa publică şi dobândirea proprietăţilor pământului pe care îl muncesc.

Nu este un bun român, Sire, care să nu aducă azi M. V. tributul său de iubire şi de credinţă, într' un cuvânt, într'un cuget, toţi urează călduros să trăiţi ani mulţi, fericiţi şi glorioşi, asigurând tot mai cu temeiu prosperitatea şi propăşirea neamului.»

* * *

D. M. Orleanu, preşedintele camerei, rosteşte şi d-sa, faţa de M. S. Regina, următoarea cuvântare:

«Majestate!

Cu mândrie românii Vă încoronează şi câte urări nu se fac azi în cele mai depărtate unghiuri ale ţării pentru fericirea Voastră şi a familiei Voastre, căci întruniţi toate virtuţile pe cari Doamnele din epoca eroică a trecutului, le aveau! Comoara de bunătate ce sufletul Vostru posedă o răspândiţi ca o rouă binefăcătoare asupra nenorociţilor.

Dar acolo unde rolul Vostru, Majestate, a atins culmi sufleteşti a fost atunci când furtuna se abătuse cu atâta violenţă asupra ţării noastre, în cât unii credeau că totul s'a sfârşit şi atunci M. V. a fost între acei cari n'au pierdut nici o clipă măcar, credinţa în succesul final şi Aţi dat tuturora exemplul de bărbăţie şi nădejde, aşa că'n vremurile viitoare Veţi fi o pildă de aceia ce trebue să fie o Regină.

Se va spune pe atunci în basmele poporului nostru, că a fost odată ca nici odată, că dacă nu ar fi fost nu s'ar fi povestit, o ţară mare şi frumoasă, cu câmpii şi plaiuri, munţi şi ape, cum numai ea avea în lume, şi în acea ţară o Impărăteasă şi bună şi frumoasă şi înţeleaptă, a împărăţit alături de viteazul Ei Soţ peste un popor cuminte ce-I adorau.

Şi-au avut Ei copii mulţi, băeţi nişte feţi-frumoşi, fete adevărate Ilene Cosânzene, dar aşa de frumoase, încât la soare te puteai uita, dar la ele ba.

Şi-au venit de peste nouă mări şi ţări crai vestiţi ca să le peţească, căci aiurea nu găsea crăiese aşa mândre şi mai cuminte. Şi basmul se va înşira mereu povestind de măreţele fapte ale acestor Impăraţi.

Terminând fac o urare, ce împreună cu mine o face tot poporul: Să dea Dumnezeu, încheie d-nul Orleanu, ca la vatra ţării româneşti norocul să-şi aleagă pentru totdeauna lăcaşul, iar Vouă Sire şi Doamnă Vă urez ca drumul Vostru tot înainte să vă fie semănat cu flori.

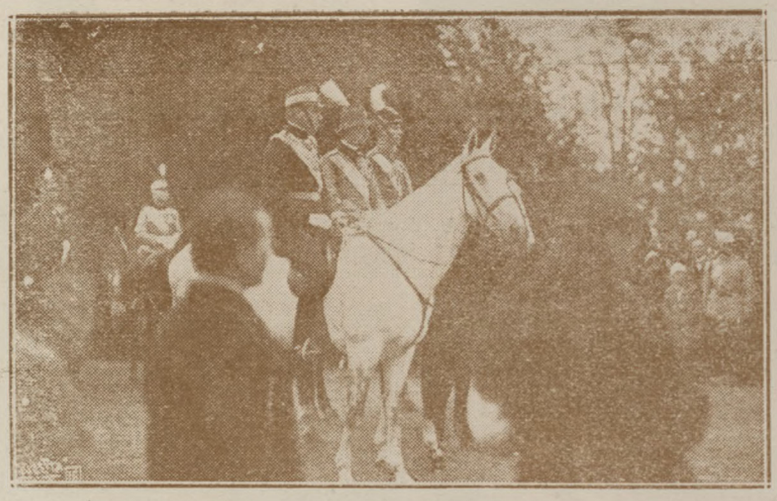

BCU Cluj / Central University Library Cluj

Înalţii oaspeţi aliaţi şi misiunile militare străine la Incoronare

* * *

După aceasta ia cuvântul Majestatea Sa Regele rostind pentru ţara întreagă următoarele cuvinte:

«Cu adâncă emoţiune primesc, în chip solemn, această coroană, moştenită dela neuitatul şi înţeleptul meu unchiu ce ca un simbol al vitejiei româneşti şi al unirei între Domn şi Ţară plină de strălucire s'a aşezat, acum 41 de ani pe capul întâiului Rege al României, după războiul independenţei şi proclamarea regatului.

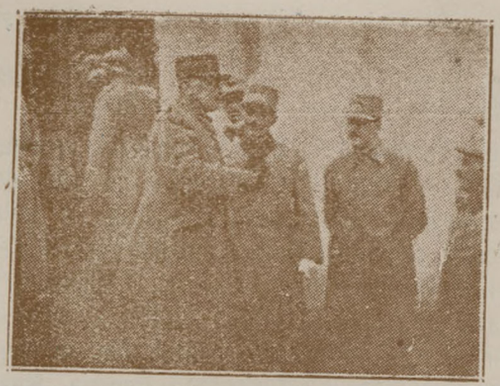

Mareșalul Foch de vorbă cu Generali români

Mareșalul Foch

BCU Cluj / Central University Library Cluj

Câți-va membri ai misiunilor militare străine

Mareșalul Foch, generalul Berthelot și d I. I C. Brătianu

Atotputernicul ne-a învrednicit s'o vedem azi mai strălucitoare. azi când în urma grelelor lupte purtate de întreaga suflare românească ea simbolizează îndeplinirea acelui mare și sfânt dor secular: Unirea tuturor țărilor locuite de români.

Dea Domnul, ca această coroană, împreună cu acea a scumpei Mele Soții și vrednică tovarășe de muncă și suferințe pentru binele obștesc, să încununeze din neam în neam pe iubiții noștri urmași într'o Românie pururea glorioasă și fericite.

Sus inimile! Și să glăsuim după chipul strămoșilor:

tenți la ceremonie se formează în cortegiu și urmează pe Suverani până la Palat.

In pavilionul Regal, Majestățile lor semnează următorul act comemorativ al Incoronării.

«Noi, Ferdinand I. Regele României, urmând la tron prin dreptul de moștenire în ziua de 28 Septembrie 1914, după trecerea la cele veșnice a slăvitului Nostru unchi Carol I, Cel care cu ajutorul marilor patrioți, prin înțelepciunea și vitejia poporului și vitejia oștirei a cucerit independența și întemeiat regatul Am început cu binecuvântarea lui Dumnezeu Domnia Noa-

BCU Cluj / Central University Library Cluj

Sosirea Suveranilor la Catedrală

M.M. LL. Regele și Regina sosesc în trăsura de gală încadrată de generali, în curtea Catedralei în care s'a făcut Incoronarea

„Aceasta este ziua pe care a făcut-o Domnul să ne bucurăm și să ne veselim într'insa și unii pe alții să ne îmbrățișem și să zicem fraților, și celor ce ne urăsc pe noi: să iertăm toate, pentru sfânta unire. Așa să fie!"

Cuvântul Majestății Sale e luat de patru crainici ca să fie vestit în cele patru părți ale lumei.

* * *

După ceremonie Suveranii pornesc spre palaul catedralei, tot sub baldachinul care este purtat de ofițeri din Regimentul 1 și 4 de vânători, în timp ce mulțimea salută prin călduroase și îndelungi urale.

Inalții oaspeți, demnitarii civili și militari ai țării, misiunile militare streine și ceilalți asis-

stră în zilele grele de mari primejdii dar și de mari nădejdi.

Cea dintâi grije a Noastră a fost ca neamul, în fruntea căruia M'a așezat pronia cerească să nu piarză prilejul de a-și asigura dreptul de a trăi netrunchiat și de sine stătător.

Luptele, jertfele și toată truda generațiilor trecute, cari dealungul veacurilor au isbutit să înalțe treptat dar sigur clădirea trainică a statului Nostru independent Imi luminau zarea și îmi întăreau sufletul întru împlinirea datoriei Mele stinte de domn și de român, cu încrederea în Dumnezeu și în puterea de viață a neamului.

Mihai Viteazul

Cel dintâi Voevod al Munteniei care a unit sub sceptrul lui toate ţările locuite de români

BCU Cluj / Central University Library Cluj

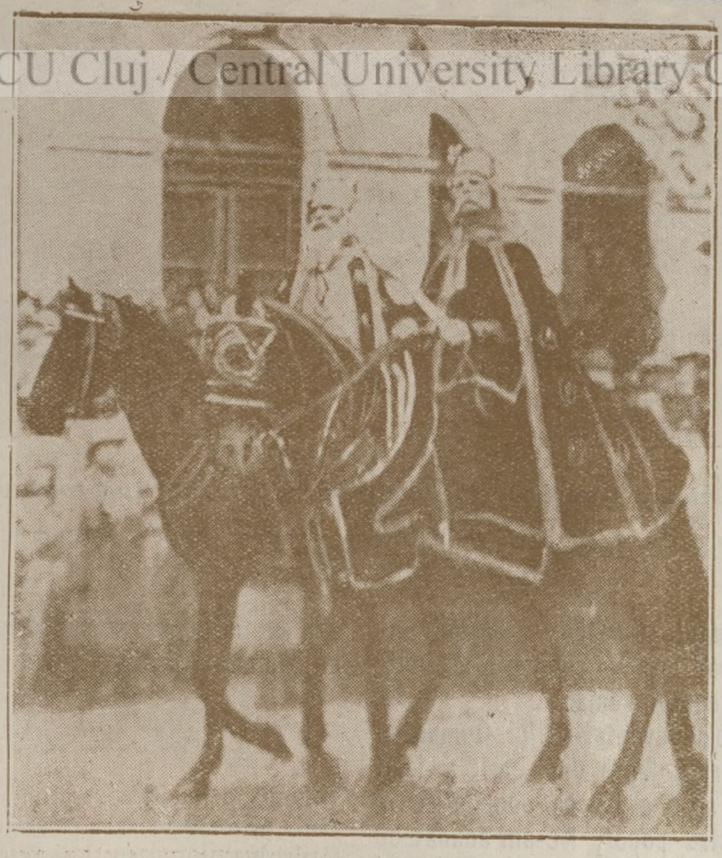

Boeri, căpetenii de armată

Cortegiul istoric al Încoronării

Indemnat de cuvântul întregului popor şi ajutat de sfatul acelora, cari cu credinţă s'au închinat Ţării şi Tronului, Am purtat războiul întregirei neamului şi biruind restriştile Am văzut înfăptuită unitatea naţională de atâta vreme aşteptată.

In ziua de 9 Aprilie 1918 Basarabia s'a alipit de patria mumă; în ziua de 28 Noembrie 1918 Bucovina a revenit la vatra strămoşească iar în Alba Iulia, în ziua de 1 Decembrie 1918 Banatul, Ardealul şi părţile ungurene s'au declarat într'un singur glas unite pentru vecie cu Regatul român.

Spre a chema binecuvântarea lui Dumnezeu asupra acestor măreţe fapte din cari a ieşit România Mare şi spre a le da consfinţire în faţa scumpului nostru popor, Ne-am adunat cu toţii la Alba Iulia, străvechea cetate a Daciei romane şi a gloriei lui Mihai Viteazul şi aici, azi 15 Octombrie 1922, de faţă fiind membrii Familiei regale, reprezentanţii Suveranilor şi ţărilor aliate şi amice, Senatul şi adunarea deputaţilor, căpeteniile armatei, membrii tuturor corpurilor constituite ale ţărei şi Academiei române şi Universităţilor, delegaţiunile comunale urbane şi rurale din întreaga ţară şi reprezentanţii tuturor confensiunilor, Ne-am încoronat Eu şi scumpa Mea soţie Maria, părtaşa suferinţelor şi bucuriilor mele şi ale ţării.

Pentru ca neuitată să fie amintirea zilei de azi am întocmit şi subscris în al noulea an al domniei Noastre, acest de faţă document».

FERDINAND
MARIA

* * *

După semnarea actului comemorativ, Suveranii primesc în sala palatului catedralei felicitările înalţilor oaspeţi şi reprezentanţi ai ţărilor aliate, ale misiunilor streine şi ale demnitarilor civili şi militari ai statului cari rând pe rând se închină în faţa Majestăţilor lor.

BCU Cluj / Central University Library Cluj

Colonia franceză din Bucureşti sărbătorind Incoronarea

In mijloc se vede mareşalul Foch. Pe fotografie, în stânga, jos, e semnătura marelui mareşal

Intre acestea lumea din curtea Catedralei continuând să aclame, Suveranii ies în pridvor şi M. S. Regele rosteşte câteva calde cuvinte de mulţumire.

Urmează apoi în sala Unirei un mare prânz de 80 de tacâmuri.

La masa lungă din mijloc, au luat loc M. S. Regele care avea la dreapta sa pe Mitropolitul primat, ducele de York, infantele Spaniei, primul ministru I. C. Brătianu, etc., etc.; în stânga M. S. Reginei, luaseră loc ducele de Genova, regina Marioara a Serbiei, Infanta Spaniei, principesa moştenitoare a României Elena, mareşalul Foch, generalul Berthelot etc.

Perpendicular cu masa lungă erau alte 15 mese mai scurte, unde au mai luat loc restul învitaţilor, şi anume: foştii miniştri, reprezentanţii Curţilor de Casaţie, Compturi, ai Parlamentului, Academiei,

Hatmani din cortegiul istoric al Incoronării

BCU Cluj / Central University Library Cluj

Legionar roman din cortegiul istoric al Incoronării

Universităţii, secretarii generali de ministere, reprezentanţii Camerei de comerţ şi industrie, decanul baroului, reprezentantul Sindicatului ziariştilor din Bucureşti, etc.

La masa de mijloc a celor 15 mese perpendiculare, care venea în faţa Suveranilor erau aşezaţi membrii corpului diplomatic.

In acelaş timp, cu masa regală s'a servit o altă masă de câteva sute de tacâmuri pentru parlamentari, invitaţi, ziarişti, etc., în sala teatrului Carageale din parc.

Sala era splendid decorată cu steaguri tricolore şi ghirlande de brad.

Au toastat d-nii Leonte Moldovanu şi Tănăsescu Cluj pentru Suverani, prosperitatea Ţării, pentru dinastie şi neamul românesc, iar deputaţii dr. Jianu şi Pompiliu Ioaniţescu pentru guvern.

Din partea democraţilor a tostat d. Măgură-Galaţi, care a preamărit însemnătatea încoronării, sărbătoarea naţională care este deasupra partidelor.

Din partea presei a tostat d. Raul Creciun.

Lângă curtea catredalei a fost un mare ospăţ popular.

* * *

După banchet, toată lume a trecut să asiste la defilarea trupelor ce s'a făcut pe câmpia de lângă cetate, unde în Decembrie 1918 s'a făcut proclamarea Unirei.

Terenul a fost pregătit anume: pe o întindere de peste un kilometru s'au clădit două tribune imense, admirabil împodobite cu covoare tricolore, cu stema Ţării, Vulturul României cu aripele deschise împodobea colţarele tribunelor.

In faţa tribunelor, s'a înşiruit un public imens.

Tribuna din dreapta avea jilţuri în piele roşie. In această tribună au luat loc Infanta Spaniei Beatrice, într'o splendidă mantie violetă; regina Maria a Jugo-Slaviei în mantie de hermină; regina Elisabeta a Greciei, în blană cenuşie. Apariţia Reginei Elisabeta a Greciei, care fusese multă vreme greu bolnavă a fost salutată cu aplauze frenetice. Apoi, principesa Elena, moştenitoarea României, într'un splendid costum gris-fer, alături de sora Ei, principesa Ileana a Greciei, în bleu şi principesa Ileana alături de ducele de Genova.

Comisia interimară a Capitalei

Aşteptând intrarea triumfală a M. S. Regelui Incoronat.
16 Octombrie 1922

In spatele Familiei regale luaseră loc membrii guvernului, d. N. Iorga, doamnele de onoare, soţiile miniştrilor noştri şi ale diplomaţilor; apoi miniştrii plenipotenţiari. In tribuna a doua luaseră loc foştii miniştri, parlamentarii, presa şi ceilalţi invitaţi.

Regele în uniformă de vânător de munte, Regina Maria în uniformă de colonel de roşiori, ambii pe cai albi urmaţi de prinţul Carol în uniformă de general de vânători de munte, prinţul Nicolae, locotenent de vânători, pe cai murgi; apoi mareşalul Foch, general Berthelot, misiunea militară franceză, reprezentanţii caselor domnitoare, toţi călări au sosit la ora 3 d. a. printre cele două tribune ca să treacă în revistă trupele care erau aşezate dincolo de locul defilării. Apoi s'au întors aşezându-se: Suveranii călări între cele două tribune, având în spate pe mareşalul Foch, generalul Berthelot, ducele de York, infantele Spaniei şi ceilalţi ofiţeri.

Sosirea Suveranilor în fruntea convoiului călări a fost salutată cu nesfârşite urale de mulţimea adunată.

* * *

S'a început defilarea. Nouă muzici unite au deschis marşul triumfal. Mareşalul Foch marele comandant al armatelor aliate în timpul războiului şi trimis al Franţei, salută pe Suverani. Defilarea e deschisă de micii dorobanţi, băeţi şi fete în admirabile costume albe. Trecerea lor produce entuziasm. Urmează legiunile cercetaşilor, apoi defilarea drapelelor regimentelor sub comanda generalului Cihoski.

Urmau şcolile militare de cavalerie, artilerie, infanterie, marină, apoi divizia vânătorilor de munte, condusă de prinţul Carol şi colonelul Radoviceanu; apoi vânătorii de munte, defilând şi prinţul Nicolae ca locotenent. Urmează divizia Mihai Viteazu, sub comanda g-ralului Scărişoreanu. Defilează apoi M. S. Regina Maria în fruntea reg. 4 roşiori. Urmează mateloţii, escorta regală. Tancurile închee defilarea.

M. S. Regina Maria, când a defilat în fruntea regimentului 4 roşiori, a dat onorurile cu cravaşa. Regina purta o minunată căciulă gris închis cu insignele de colonel.

Ploaia încetând, defilarea s'a făcut pe un timp bun, ceea ce a făcut ca asistenţa să fie enormă. Populaţia şi invitaţii au ovaţionat tot timpul trupele cari defilau.

Micii dorobanţi, care au deschis defilarea au fost obiectul unei manifestaţiuni speciale.

In tot timpul defilării peste 20 de aeroplane au sburat deasupra câmpului.

Toată asistenţa aplauda frenetic la trecerea fiecărei unităţi, admirând ţinuta trupelor.

Defilarea s'a terminat la orele 6 seara.

Reginei noastre, care a venit călare şi luase loc în faţa avant-scenei Familiei regale, începerii defilării, i s'a făcut o manifestaţie speciaiă. I s'a strigat „Trăiască Maica neamului românesc". De asemenea Suveranul a fost obiectul unei manifestaţiuni călduroase. S'a strigat cu însufleţire în repetate rânduri. „Trăiască bunul român,— regele Ferdiuand I, regele tuturor românilor".

BCU Cluj / Central University Library Cluj

Suveranii în drum spre baldachin

M.M. L.L. Regele şi Regina, urmaţi de întreaga suită ieşind din Catedrală se îndreaptă spre baldachinul sub care se face Incoronarea

BCU Cluj / Central University Library Cluj

Înaltul cler care a oficiat Incoronarea

I. P. S. S. Mitropolitul Primat al ţării, Miron Christea, înconjurat de ceilalţi Mitropoliţi şi de episcopii României

Impresionantă şi entuziastă a fost manifestaţia făcută Reginei Elisabeta a Greciei, care întremată, sprijinându-se însă pe un baston a ţinut să asiste la serbări, arătându-se tot timpul bine dispusă şi veselă.

Ziariştii străini, care asistau la defilare şi serbări, şi-au exprimat via admiraţie pentru poporul român, pentru Suverani şi armată.

Ţinuta trupelor, care a fost perfectă, a stârnit admiraţia unanimă.

Mareşalul Foch impresionat, a adus elogii armatei noastre spunând: **„Sunt convins acum, când am văzut ostaşii voştri, de patriotismul, disciplina, însufleţirea şi vitejia armatei române de care s'a auzit atâta bine".**

De asemenea şi-au exprimat admiraţia şi celelalte misiuni militare.

* * *

După defilare, toată lumea s'a dus la gară, unde s'a făcut Suveranilor ovaţiuni entusiaste.

La Gară M. S. Regele s'a întreţinut cu demnitarii străini şi români.

La plecare, la gară, M. S. Regele şi A. S. R. Principele Carol au exprimat în special mulţumiri generalului Averescu care era îmbrăcat în uniformă, că a asistat la solemnitatea încoronării, generalul fiind fostul comandant al armatei a doua din Moldova.

La orele 6.30, trenul regal a plecat în uralele generale ale celor prezenţi.

Au urmat apoi celelalte trenuri conform programului.

La orele 9 a fost o mare retragere cu torţe. Muzicile militare au cântat în tot timpul nopţei.

* * *

Ziua aceasta a Incoronării s'a serbat cum se cuvine în toată ţara şi mai cu seamă în Bucureşti.

Aci în Capitala ţării serbarea a continuat a doua zi după cum urmează.

* * *

M. S. Regina Elisabeta a Greciei după Incoronarea M. S. Regina Maria, mama sa la Alba-Iulia

BCU Cluj / Central University Library Cluj

M. S. Regele, sosind în Gara Mogoşoaia, încalecă pentru a intra în fruntea cortegiului Incoronării în Capitala Ţării

A doua zi 16 Octombrie Serbările Incoronării au continuat în Capitala Ţării, Bucureştii.

Pregătirile pentru aceasta se începuseră din vreme şi s'au desăvârşit în zilele din ajun.

Lumea se adunase de parcă marii Bucureşti nu o mai puteau încape şi cu toată vremea ploiasă însufleţirea pe străzi era cum nu se poate închipui de mare. In deosebi erau de văzut şi de admirat primarii din toate comunile ţării, cea mai mare parte din ei purtând costumele naţionale ale locurilor lor de baştină şi toţi purtând eşarfa tricoloră.

Toată Capitala era împodobită ca pentru cea mai mare sărbătoare. Dar mai ales pe toate străzile pe unde urma să treacă cortegiul decorarea s'a făcut în chip cu totul deosebit. La mici distanţe stâlpi împodobiţi cu trapele tricolore aveau pe ei pajura ţărei. La fiecare doi paşi distanţă, erau alţi stâlpi în vârful cărora erau coşuri de răchită cu flori albe de toamnă, «tufănele». Stâlpii erau legaţi între ei cu ghirlande de verdeaţă şi de brad. Vitrinele magazinelor erau frumos împodobite şi decorate; portretele Suveranilor erau aninate mai pretutindeni, drapelele tricolore fâlfâiau la autorităţi şi magazine şi la multe case particulare.

Cercul Militar şi Poşta, erau de asemenea împodobite cu deosebită grije.

Decoruri multe erau apoi pe şoseaua Kiseleff dela gara Mogoşoaia şi până la intrarea în oraş, — şi mai ales la răspântii unde a fost ridicat anume şi ca să rămâie şi după aceea peste vremuri măreţul Arc de triumf pe sub care avea să intre în capitala Ţării, M. S. Regele Incoronat.

Pavilionul Regal ridicat pe bulevard, lângă statuia lui Mihai Viteazul de unde suveranii trebuiau să primească defilarea armatei şi a cortegiului istoric, era mult mai frumos ca cele ridicate până acum şi împodobit cu mare bogăţie.

* * *

In gara Mogoşoaia în vederea serbărilor, a

Suveranii, călări, primesc, după Incoronare, defilarea trupelor pe platoul dela Alba-Iulia

BCU Cluj / Central University Library Cluj

Suveranii din balconul catedralei mulțumesc mulțimei care-I aclamă

fost făcut un peron aparte de peronul gărei şi cu eşirea de-adreptul în soseaua Kiseleff.

Eşirea din peron da într'un frumos salon de primire ornat cu covoare, flori şi steaguri tricolore.

* * *

La orele 10 fără un sfert a sosit în gara Mogoşoaia trenul special al invitaţilor din care au coborât. Infantele Spaniei cu Infanta Beatricea sora Reginei Maria, Ducele de York, Mareşalul Foch, generalul Berthelot. Principele Paul al Jugoslaviei, generalul Weygand. Ducele de Genova cum şi ceilalţi învitaţi.

La orele 10 dimineaţa şi-a făcut apariţia trenul regal care a trecut noaptea în gara Pantelimon. Trenul regal era frumos împodobit cu crăci de brad şi steaguri tricolore.

La intrarea trenului regal în gară muzica militară a intonat Imnul Regal.

Regele Ferdinand a coborât cel dintâiu, având în mână bastonul de mareşal. Au coborât apoi M. S. Regina Maria, Regina Elisabeta a Greciei, Regina Maria a Jugoslaviei, A. A. L. L. Principesa Elena, Principesa Ileana, Principele Carol şi principele Nicolae.

M.M. L.L. Regele, Regina şi toţi membrii familiei regale s'au întreţinut cu Infanta Beatrice a Spaniei cum şi cu Infantele Spaniei, în urmă s'au întreţinut cu invitaţii miniştrii aflaţi pe peron.

* * *

La orele 10 şi un sfert în gara Mogoşoaia s'a format cortegiul regal în fruntea căruia mergeau gornistii reg. 6 vânători şi muzica reg. 4 roşiori.

După muzică au urmat trupele tuturor regimentelor. In urma drapelelor urma M.S. Regele Ferdinand călare pe un cal alb şi urmat de ofiţerii generali trimişi ai statelor amice, cum şi ofiţerii generali combatanţi.

M.S. Regelui i-au urmat trei trăsuri din cele numite: à la Daumont. In prima trăsură erau: M.S. Regina Maria a României, Regina Elisabeta a Greciei şi A.S.R. Principesa Elena.

In a doua trăsură erau Regina Maria a Jugoslaviei şi A.S.R. Principesa Ileana.

In a treia trăsură Infanta Beatrice a Spaniei şi Principesa Irina a Greciei.

Trăsurile regale erau escortate de către patru ofiţeri maiori şi erau urmate de un escadron din reg. de escortă regală.

Cortegiul astfel format s'a îndreptat spre arcul de triumf.

Dealungul şoselei erau înşiraţi cei 10.000 de primari, în costumele lor locale, de un pitoresc deosebit.

* * *

La arcul de triumf, cortegiul regal a fost întâmpinat de membrii comisiei interimare, în frunte cu d. G. Corbescu, şi de membrele societăţei «Chindia» îmbrăcate în foarte frumoase costume naţionale care la sosirea regelui i-au aruncat flori albe şi roşii, cum şi de un foarte numeros public care presăra flori în calea Suveranilor. Uralele nu mai conteneau.

Aci d. G. Corbescu, preşedintele comisiunei interimare a Capitalei, a salutat pe M. S. Regele cu următoarea cuvântare:

Sire:

«Cu bucurie sfântă, populaţiunea oraşului a eşit întru întâmpinarea Majestăţilor Voastre, astăzi când încoronaţi la Alba-Iulia ca Rege şi Regină a României Mari şi întregite, păşiţi glorioşi şi iubiţi prin acest simbol al biruinţei.

«Mândră şi fericită de a adăposti în sânul ei, căminul duios al augustei voastre familii, leagănul scumpelor odrasle ale dinastiei, în jurul cărora Bucureştii au trăit şi lacrămile zi-

Figuri dela Incoronare

Un grup de doamne şi d-nii General Paul Angelescu, mareşalul Palatului, şi Colonel Drosso din casa militară a M. S. Regelui

BCU Cluj / Central University Library Cluj

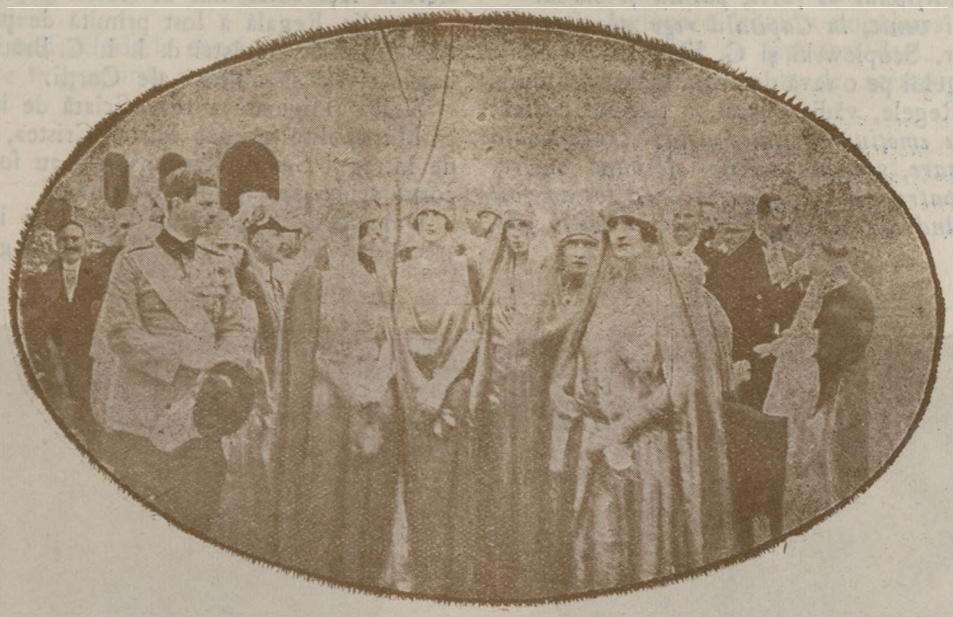

Un grup regesc: M.M. L.L. Regina Greciei și Regina Jugo-Slaviei alături de A. S. R. Principele Carol și soția sa Principesa Elena

BCU Cluj / Central University Library Cluj

A. S. R. Principele Carol, moștenitorul tronului României, și soția Sa, Principesa Elena, din familia domnitoare a Greciei, după Incoronarea Suveranilor

lelor negre şi lacrămile limpezi ale zilelor albe, populaţia Capitalei înduioşată până'n adâncul simţirilor ei prezintă Majestăţii Voastre acest simbol tradiţional al ţării, pâinea şi sarea.

Bine aţi venit, în Capitală rege glorios.

D-nii dr. Scupiewski şi G. Eleftériu au oferit M. S. Regelui pe o tavă de argint pâinea şi sarea.

M. S. Regele, vădit mişcat, a răspuns astfel:

«Cu vie emoţiune primesc astăzi tradiţionala pâine şi sare, semnul urărilor de bună venire.

«Sunt patru ani de când în acest loc am fost salutat când am venit în fruntea armatei glorioase.

«Arcul acesta va reprezenta şi gloria României şi timpurile de grele suferinţe.

«Cunoaşteţi sentimentele mele pentru cetăţenii Bucureştilor, care în orice ocaziune mi-au arătat credinţă şi dragoste.

«La urările D-voastră de bună-venire, vă răspund: Bine v'am găsit».

* * *

Cortegiul regal şi-a continuat apoi drumul în uralele a zeci de mii de cetăţeni către Sfânta Mitropolie, parcurgând calea Victoriei, Str. Carol, cheiul Dâmboviţei şi Bulevardul Mariei.

La Mitropolie încă dela orele 10 şi jumătate începuseră să sosească membrii Corpului diplomatic, miniştrii şi înalţii demnitari.

Cortegiul Regal a sosit la orele 12 fără un sfert în faţa celei mai de seamă biserici a ţării.

Familia Regală a fost primită de preşedintele consiliului de miniştri d. I. I. C. Brătianu, şi de casele civilă şi militară ale Curţii.

Slujba religioasă a fost oficiată de însuşi I. P. S. Mitropolitul primat Miron Cristea, înconjurat de întregul Sinod. Răspunsurile au fost date de corul arhiepiscopiei din Chişinău.

După te-Deum Familia Regală şi invitaţii au trecut la Cameră, unde s'a rervit o gustare.

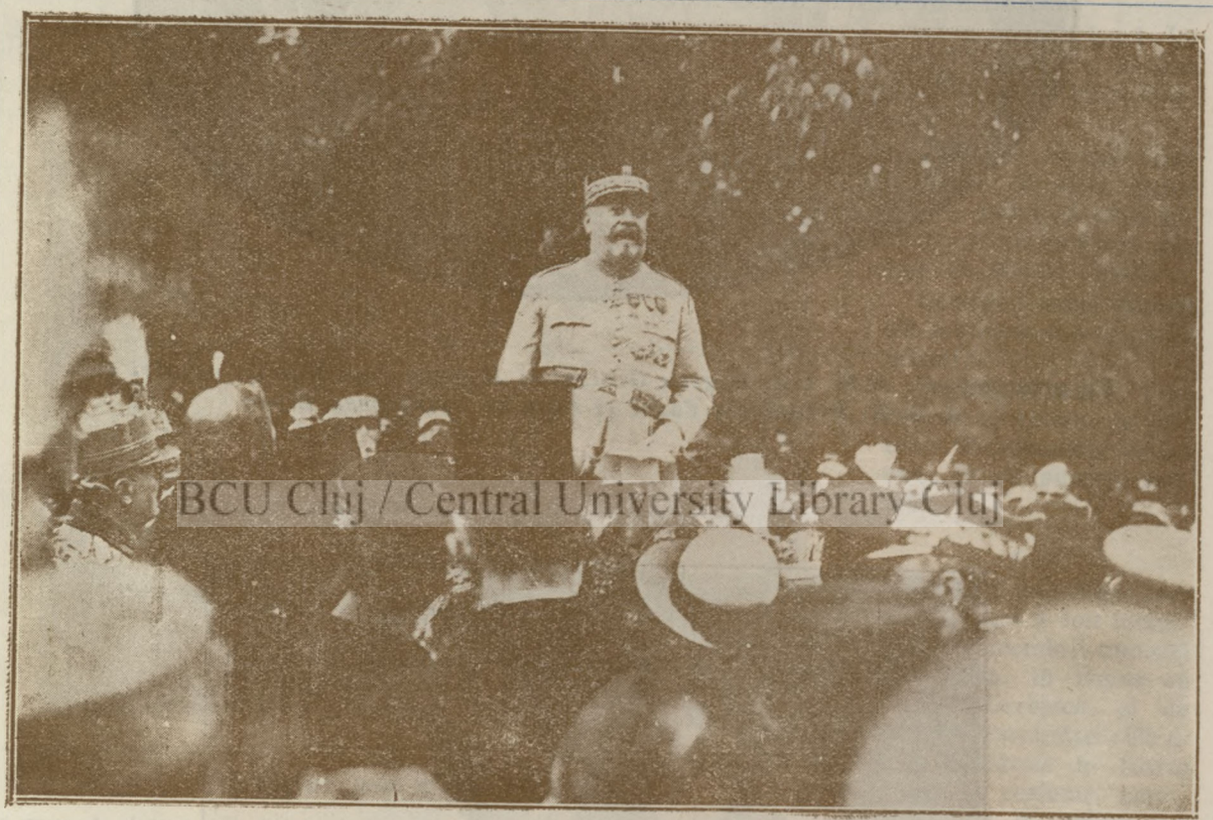

BCU Cluj / Central University Library Cluj

Unul din marii trimişi ai Franţei

Generalul Berthelot, vorbind mulţimei cu prilejul inaugurării Monumentului eroilor francezi căzuţi în România

De aci în automobile, au pornit la statuia lui Mihai Viteazul, unde cu toată vremea defavorabilă — ploaia cădea necontenit — continua programul serbării.

* * *

In aceiaşi ordine după cum sosise la Sfânta Mitropolie, cortegiul Regal soseşte la Statuia lui Mihai Viteazul, luând loc în Pavilionul anume ridicat în faţa acestuia.

Cu toată ploaia care continua să cadă mărunt şi rece, pe trotuare şi pe câtă întindere puteai să vezi cu ochii de jur împrejur era o mare de capete.

Fanfara militară anunţă printr'un marş triumfal defilarea cortegiului istoric.

Cele 15 grupuri ale impozantului cortegiu, înfăţişează paginile cele mai glorioase ale istoriei naţionale.

Iată pe rând diferitele epoci aşa cum au fost întruchipate în grupurile acestui cortegiu.

Urmează după aceea: ***Impăratul Traian şi Regele Decebal***, după cari vin următoarele grupuri:

Tribunii romani, Şefii daci, Vexilarius cu cohortele legionare (equites singulares) şi *Draconarius* cu cetele de luptători daci.

La o distanţă de 50 m. de acest grup apare:

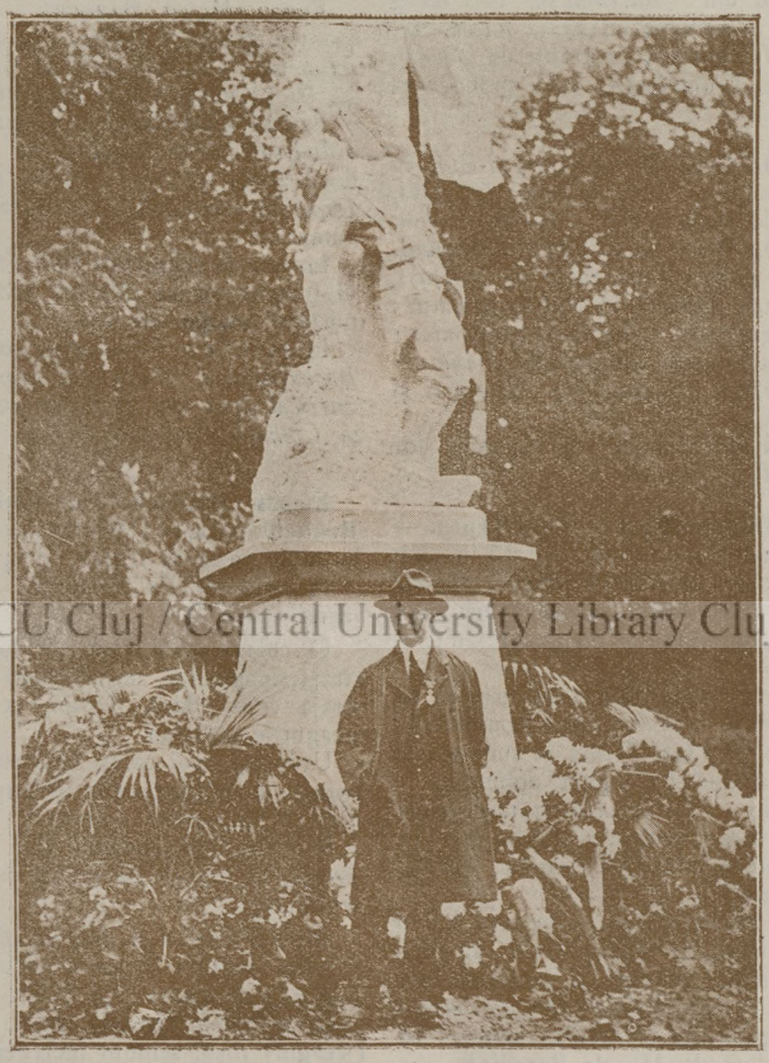

BCU Cluj / Central University Library Cluj

Monumentul eroilor francezi căzuţi în România

Ridicat în Cişmigiu şi inaugurat cu prilejul Serbărilor Încoronării, de faţă fiind şi trimişii Franţei, Mareşalul Foch şi generalul Berthelot. Lângă monument este artistul Jalea care l-a sculptat

Epoca Daco-Romană (Anul 104). — Acest grup este format din călăreţi reconstituind armata Daco-Romană şi defilând în chipul următor:

Un grup roman compus din: *Centurionul, Aquiliferii, Signiferii, Cornicienii* şi *Phaleraţii*.

Grupul dac compus din: *Draconarius* (stindardul dac), *Cataphracţii* (alebardieri) şi *Sulitaşii*.

Epoca legendară (Descălicătoarea), reprezentând cetele primilor luptători rămâni din vremea lui ***Dragoş-Vodă şi Radu-Negru.***

In fruntea lor călăresc *Buciumaşii*, urmaţi imediat de *steaguri* cu străjile lor de *Sulitaşi*.

Vin apoi cei doi voevozi *Dragoş-Vodă* şi *Radu-Negru*, acest din urmă, reconstituit după

relicvele dela Curtea-de-Argeş, purtând buzdugane.

Ei sunt urmaţi de curtenii lor, *Judeţii* şi *Pârgarii*, după cari vin *Crucele de voinici* comandate de *Viteji* şi *Pâlcurile de Hânsari* comandate de *Soltuzi*.

Seria principalelor epoci istorice. — Mircea-cel-Bătrân şi Alexandru-cel-Bun. — Acest grup este format din: *Buciumaşi*, cari merg înainte. *Steagul Muntenesc* cu straja lui de *Arbaleţi*. *Steagul Moldovenesc* cu străjile de *Arcaşi*, apoi *Toboşarii* şi *Trâmbiţaşii*, cari precedează grupul domnesc.

Mircea-cel-Bătrân şi Alexandru-cel-Bun, în vestminte reconstituite după frescile timpului, urmaţi imediat de curtenii lor, *Marele Vornic*, *Marele Pârcălab*, *Hatmanul* şi *Aga Polcovnicul*.

Urmează apoi oastea românească de *Suliţaşi*, *Arcaşi* şi *Arbaleţi*, înşirată în chipul următor: *Fustaşii* (cu ghioage), *Slujitorii statorniciţi* (cătane de scuteală) grup compus din *Vânători* şi *Căuşei* şi *Lefegii*, *Buciucaşii*, *Melelogii* şi *Cotoracii*).

Aceste grupuri sunt conduse de căpitanii lor îmbrăcaţi în coifuri şi zale.

Epoca lui Ştefan-cel-Mare şi Vlad-Ţepeş. — Oastea moldoveană şi munteană înşirată în chip de alai domnesc se desfăşoară astfel: *Marele Vornic* apare în capul oastei şi este urmat apoi de *Steagurile* moldovenesc şi muntenesc cu străjile lor.

In urma lor vine şirul *Surlaşilor* urmaţi de *Hotnogi* (purtători de arbalete), apoi Domnitorii: ***Ştefan cel-Mare şi Vlad-Ţepeş*** în cunoscutele lor vestminte, purtând buzdugane domneşti.

In urma lor vin *Coplii de casă* cu lungi spade de paradă, după care urmează: *Sfatul boerilor mari* (*Marele Spătar*, *Marele Polcovnic*, *Vornic*, *Vistierul* şi *Comisul*)..

Urmează după aceea *Aprozii domniei*. La o mică distanţă în urma lor apar cetele *oştenilor moldoveni* conduse de *Armaşi* şi compuse din *Iunaci* (scutelnicii) cu *Vitejii lor şi oastea muntenească* compusă din *Arcaşi* şi *Suliţaşi* cu căpitanii lor, condusă de *Marele Parcălab*.

Epoca lui Mihai-Viteazul. Acest grup închipue intrarea triumfală a lui Mihai la Alba-Iulia.

In fruntea oastei Româneşti merg *Toboşarii* călări cu tobe împodobite şi aşezate pe ambele părţi ale cailor şi după ei *Trâmbiţaşii*.

Vin după aceea în acelaşi rând cele trei steaguri ale Ţărilor Române unite, *Moldova*, *Muntenia* şi *Ţara Ardealului*, cu gardă formată din *Ceauşti domniei*, apoi *Căminarul* în fruntea *Paicciilor domneşti* (copii de casă).

Singur şi distanţat de ceilalţi, pe un cal alb, în armură şi cu bogată mantie domnească, trece: ***Mihai-Viteazul***, sprijinit pe coapsa dreaptă buzduganul domnesc.

Voevodul este urmat de Sfatul vitejilor săi căpitani: *Banul Manta*, *Banul Mihalcea*, *Vornicul Preda Buzescu*, *Radu şi Mihail Calomfirescu*, *Căplescu Udrea*, *Dan şi Stoica Fărcaş*.

Urmează apoi *Sava Armaşul* în fruntea călăraşilor săi (*Panduri şi Lipcani*), *Baba Novac* conducând *haiducii* lui şi apoi *Vel-Căpitan Deli Marcu* în capul mercenarilor (*Deşlii şi Beşlii*).

Epoca Matei Basarab — Vasile Lupu. In fruntea grupului merge o ceată de *Ceauşi* călări, după cari vin *Toboşarii* şi *Surlaşii*, apoi *Steagurile* (*Prapure*) ale Moldovei şi Munteniei.

Streaja steagurilor e formată de un grup de *Vânători călări* conduşi de *Vătaful* lor. Vin după aceea voevozii: ***Matei Basarab şi Vasile Lupu*** în costumele reconstituite după documente autentice.

Inapoia domnitorilor vine *Sfatul boerilor mari* în fruntea cărora călăresc *Spătarul* şi *Armaşul* purtând spadele domniei.

In urma lor: *Căminarul* conducând *Fustaşii*; *Başbuluchaşa* conducând *Dorobanţii* şi *Ferendarii* şi apoi doi *Iusbaşii* conducând *Seimenii* şi *Chihăii* (Poteraşii verzi).

Epoca Dimitrie Cantemir — Constantin Brâncoveanu. — Doi „*Povăţuitorii*“ cu steaguri la suliţe merg în fruntea grupului.

In urma lor vin *Steagurile Moldovei* şi *Munteniei*.

O ceată de *Ceauşi de vânători* formează straja steagurilor, iar *Vătaşii verzişori* formează straja celor două *Tuiuri* ce vin imediat după steagurile domniei.

Urmează apoi călări voevozii: ***Dimitrie Cantemir*** şi ***Constantin Brâncoveanu***, ţine în mâini buzduganele domneşti.

In urma domnitorului vine ceata *Armăşeilor*, (feciori de boieri) cu brâuri de argint şi suliţe argintate.

Marele Spătar şi *Marele Postelnic* merg în fruntea sfatului boieresc compus din *Boierii Divaniţi* de starea I şi Boierii de starea II.

La o mică distanţă de ei apare *Sângeacul* (steagul) roşu, semnul încrederii în domnie ce se dăruia de Sublima Poartă.

In urma lui *Tubulhaneaua* (muzica ienicerilor) In fruntea oastei, care complectează grupul, călăresc: *Hatmanul* şi *Aga*, urmaţi de *Bulucbaşa* în capul roatelor de *Seimeni* (suliţaşi) şi doi *Velcăpitani de cete* conducând roatele de *Scutelnici* şi *Dorobanţi* (arcaşi).

Revoluţia din Transilvania. — Horia, Cloşca şi Crişan. — In fruntea *Moţilor* revoluţionari merg *Buciumătorii* (cu tuluice).

După ei vin cei trei şefi ***Horia*** în mijloc, ***Cloşca*** şi ***Crişan*** înlături.

Inapoia lor vine *Steagul revoluţiei*, pe care se vede crucea deasupra unei inimi străpunsă de

Babeş-Bolyai University Library Cluj

BCU Cluj / Central University Library Cluj

Mihaiu Viteazul

Marele Voevod român care a înfăptuit cel dintâi Unirea tuturor românilor sub un singur sceptru

spadă şi cu inscripţia „Horia Rex Daciae floreat".

Straja steagului e formată de moţi purtând topoare şi având în mijlocul lor un preot.

După steag vin cetele *Căpitanilor juraţi* şi *Căpitanilor aleşi*. In urma lor vin *Căprăriile* moţilor de *Lăncieri* şi *Puşcaşi* conduşi de Căpitanii de căprării.

Revoluţia din Muntenia (1821). Tudor Vladimirescu. — Acest grup închipue intrarea lui Tudor Vladimirescu în Bucureşti în Martie 1821.

O ceată de *panduri* cu şuşuneaua în spate călăresc în capul *„Adunării poporului"* deschizând astfel alaiul revoluţiei.

Steagul Albastru al revoluţiei, reconstituit după cel autentic, având în dreapta un *preot* cu crucea în mână, e urmat de o strajă de panduri. Vine după aceea singur: ***„Domnul Tudor"***. Inapoia lui vin căpitanii *Cacaleţeanu, Cioranu, Ghencea* şi *Caravia*, apoi:

Boerii divanişti (cari depuseseră jurământul) în anterie şi işlice, apoi: Oastea revoluţionară, compusă din: *Căpitan Urdăreanu* cu roata lui de *Panduri*, Căpitan *Miu* cu ceata de *Haiduci*, *Delibaşa Hagi Prodan* şi *Căpitanul Macedonsky* cu roatele de *Arnăuţi* şi *Neferi*.

Anul 1848: Revoluţia din Ardeal. Avram Iancu. — *Buciumătorii* merg înainte. *Steagul revoluţiei* între doi *lăncieri* cu garda de moţi trec în grup având un preot în mijlocul lor.

In urma acestui grup apare o ceată din vestita *„Gardă Naţională"*.

La oarecare distanţă de acest grup trece singur: ***Avram Iancu*** („regele munţilor").

El este urmat la câţiva paşi de *Tribuni* şi *Prefecţi*, după cari urmează: Cetele de moţi (*lăncieri*) şi de *vânători-puşcaşi* conduşi de *căpitanii lor*.

Aceşti căpitani sunt şi ei precedaţi de alţi căpitani numiţi *Vice-tribuni* ce merg în capul grupurilor, încinşi cu sabie şi cu puşca în spate.

Un alt grup simbolizează aceiaşi epocă în Principate cu mişcarea de desrobire politico-militară a anului 1848.

Un grup de *lăncieri* şi un altul de *Dorobanţi de judeţ* cu ofiţerii lor precedează *«Carul alegoric» al deşteptării*.

O femee aripată, în costum alb de *Arhanghel*, ţinând spada în mâna dreaptă şi trâmbiţa *deşteptărei* în mâna stângă, domină în partea superioară a carului, stând în picioare în mijlocul unui cerc de flori.

Pe două trepte mai jos, de o parte şi de alta, coboară *4 fete purtând coşuri de flori*.

In partea din faţă a carului un grup frăţesc de tineri *bonjurişti*, bătrâni *boeri* şi *ţărani*, cu pangici tricolore pe piept, purtând steagul deşteptării, pe care stă scris *„**Frăţie şi Dreptate**"*, sfâşie foile «Regulamentului Organic».

Restul carului în mod simetric este completat de *tineri revoluţionari, ţărani* şi *boeri* ce s'au lepădat de ranguri şi privilegii.

Acest car, împodobit cu ghirlande de flori, stofe şi covoare, e tras de 6 cai, conduşi de *surugii* în costumele lor tipice.

Carul este urmat de *pompieri* (din Dealul Spirei) *cu parucicul* lor, după cari vin călări: *Dorobanţi de judeţe*.

Anul 1859, Unirea Principatelor. — Acest grup înfăţişează prima pagină a realizării Unităţii noastre naţionale «sub sceptrul unui singur Domnitor.

In fruntea tuturor merge *Tamburul major* în capul fanfarei sale.

Un grup de lăncieri de rând călăresc înaintea *Steagurilor Domniei*.

In urma lor, câţiva ofiţeri din *Stabul Domnesc*, conduc lancieri *de rând* şi *de ne rând*.

La o mică distanţă de ultimul şir soldăţesc vine «Carul alegoric» *al Unirii*.

In mijlocul şi partea înaltă a carului, pe un tron de flori, stau două fete reprezentând «*Ţările surori*» ţinând între ele tricolorul desfăşurat al Unirii.

Intr'o desfăşurare spirală de sus în jos se înlănţue o horă de ţărani, ţărance şi tineri «unionişti», iar în mijlocul lor un taraf de lăutari în anterie şi ghiubele cântă «Hora Unirii».

Carul este împodobit cu flori şi embleme şi escortat de un grup de *călăreţi dorobanţi de poştă*.

Anul 1877, Independenţa. — Acest grup simbolizează epopeea războiului pentru Independenţa definitivă a României şi se desfăşură în ordinea următoare: un grup de roşiori urmat de un altul de călăraşi în ţinuta de campanie, trec înainte. Vine după acea o trupă de pedestrime.

Tamburul major merge în fruntea *gorniştilor* şi *toboşarilor* lui. Vine apoi muzica unui regiment *de linie* cu şeful ei, după care urmează o grupă de *vânători*.

Vine după aceea «Carul alegoric» reprezentând *Reduta dela Griviţa*.

Pe o platformă superioară a redutei «*România liberă*», reprezintată printr'o ţărancă înfăşurată cu tricolorul României, încununează pe eroii de la Griviţa, *Valter Mărăcineanu, Sonţu* şi *Giurăscu*.

Mai în faţă, lângă un tun turcesc, Maiorul Candiano cu sergentul Grigore Ioan. Mai jos reduta este flancată de gabioane aranjate în semicerc înapoia cărora apar curcanii Griviţei cu căciulele lor. Restul carului este completat prin grupuri *de dorobanţi* (în bluze) *vânători* şi *linie*.

In urma carului călăresc *tunari* (în tunici) şi *călăraşi* (în bluze).

BCU Cluj / Central University Library Cluj

BCU Cluj / Central University Library Cluj

Arcul de Triumf

Anul 1918, Triumful Final. Intregirea Neamului. — Intregul cortegiu istoric se încheie cu grupul care reprezintă realizarea visului național «Unirea întregului neam românesc» prin bravura și virtutea soldatului nostru.

Ca o viziune a vitejiei strămoșești, *un car de triumf roman* tras de 4 cai (quadrigiu) servește de introducere a simbolului «Victoriei naționale».

Doi legionari romani pedeștri conduc carul, ținând frânele cailor.

In carul aurit în dreapta și în stânga stau în picioare «*doi ostași romani*» ținând în mâinile lor *trâmbițe de alamă*.

Intre ei pe un suport mai înalt o femee aripată, reprezentând «Victoria», ține în mâna stângă drapelul nostru tricolor, iar cu dreapta întinsă încununează cu lauri fruntea gloriosului sărbătorit, înfățișat printr'un simplu *soldat român*.

Soldatul ocupă locul principal la parapetul carului.

După o distanță mai mare apar câteva rânduri compacte de *cavalerie românească* în ținută de campanie și care precedează carul alegoric al «*Unirii tuturor românilor*».

Carul reprezintă un *adăpost blindat* către care se desfășoară niște *tranșee* ce înconjoară de trei părți adăpostul.

Pe delușorul acestui adăpost, între sârme ghimpate «*patru țărance*» îmbrățișate, reprezentând «*Ținuturile românești unite*» (România Veche, Ardealul, Bucovina și Basarabia) se detașează pe un disc, pe care se vede reprezentată *Stema* actuală a țării.

Din tranșee și adăpost apar soldații neclintiți la posturile lor.

Pe platforma anterioară a carului se vede o grupă din (*Crucea Roșie*) «*legiunea eroinelor*» ce și-au făcut datoria în preajma frontului.

In urma carului unirii, și în chipul *colăcerilor* unei frumoase nunți, apar cinci grupe distincte de țărani călări în portul ținuturilor românești și cu care se sfârșește cortegiul.

Fiecare grup poartă în alai steagul-prapur al ținuturilor respective.

Astfel grupul Munteniei duce *Vulturul*, grupul Moldovei duce *Zimbrul*, grupul Ardealului, duce stema celor *șapte cetăți*, grupul Banatului duce *Leul* și grupul Dobrogei duce *Delfinii*.

Fiecare epocă e primită cu urale ce nu mai contenesc și florile se amestecă printre picăturile de ploaie, mai multe de cât acestea, căzând de prin balcoane, aruncate de pe case ori de lumea de pe trotuare.

* * *

Primiți cu aceleași furtunoase aplauze și cu aclamații ce nu mai contenesc, defilează cei zece mii de primari ai țării.

Pe județe, purtând în frunte placarda cu numele județului frumos aliniați într'o frumoasă împestrițare de vârste, în porturile pitorești ale ținutului fiecăruia, primarii trec rând pe rând prin fața ochilor Suveranilor și ai mulțimei reprezentând întreaga țară.

* * *

Seara a avut loc o masă de gală la Palatul Regal, la care au luat parte peste 200 de invitați.

La prima masă au luat loc Suveranul, având în dreapta pe MM. LL. Regina României, Regina Elisabeta a Greciei, Ducele de York, Principesa Elena moștenitoarea Tronului, Principele Paul Karagheorghevici și infantele Spaniei. In stânga, Regina Maria a Jugo-Slaviei, Ducele de Genova, Principesa Ileana, Principele Carol, Principesa Irina și Principele Nicolae. In față Suveranul avea pe mareșalul Foch și pe d-nul I. Brătianu președintele consiliului și pe foștii primi miniștri d-nii Th Rosetti, general Averescu, Al. Marghiloman, general Coandă, I. P. S Mitropolitul Primat. La rând veneau apoi șefii misiu-

Mareșalul Foch

Comandantul tuturor armatelor aliate în marele război, trimis de Franța ca s'o reprezinte la serbările Incoronării

BCU Cluj / Central University Library Cluj

nilor străine şi miniştrii plenipotenţiari, preşedintele Curţei de Casaţie, rectorul Universităţei, şeful marelui Stat Major, inspectorul general al armatei, mitropoliţii Transilvaniei, Moldovei, Bucovinei şi Basarabiei, membrii guvernului, Casa civilă şi militară a M. S. Regelui, precum şi ofiţerii ataşaţi misiunilor străine.

* * *

Găzduirea marilor oaspeţi streini a fost făcută astfel:

A. S. R. Ducele de York, Ducele de Genova şi Principele Paul Karagheorghevici la palatul Cotroceni, Contele de Broqueville în casa d-lui Florescu ministru plenipotenţiar, Mareşalul Foch la palatul Barbu Stirbey, generalul Jorkeer la casa Geblescu, generalul Berthelot la legaţia Franţei.

* * *

A doua zi la prânz a avut loc marea masă a primarilor, la cari au participat aproape 10.000 de persoane.

Mesele au fost puse în Parcul Carol I, unde a fost marea Expoziţie naţională din 1906. Cât de mare a fost masa din faptul că pentru ea s'au întrebuinţat 540 de metri cubi de scânduri.

Oaspeţilor li s'a dat ca amintire urcioarele şi cănile din care au băut la masă, toate anume fabricate pentru acest prilej.

Inainte de masă toţi primarii s'au strâns în Arenele Romane unde au salutat pe Suverani cari apoi le-au vizitat masa.

D. General E. Nicoleanu

Prefectul Poliţiei Capitalei din timpul serbărilor Incoronării

Iar după amiază M. M. L. L. Regele şi Regina au primit la Palat, felicitările guvernului, ale Senatului, ale Camerei, ale Clerului reprezentat prin I. P. S. S. Mitropolitul Primat, ale Magistraturei, Academiei şi Universităţii, ale Consiliului superior tehnic, ale consiliului superior administrativ, ale Ateneului, şi ale diferitelor corporaţiuni de meseriaşi şi negustori.

Intre timp s'au dat serbări şi festivaluri la teatre, şi s'au ţinut conferinţe cari să preamărească măreţul act istoric.

* * *

Astfel marile Serbări ale Incoronării primului Rege al României întregite au durat trei zile.

In afară de Alba-Iulia şi de Capitală, marea clipă naţională s'a sărbătorit pretutindeni în restul ţării, dela hotarul de Apus până la cel de Răsărit, dela cel de Miază Noapte până la cel de Miază-Zi. In toate colţurile ţării până şi în cel mai îndepărtat de orice drum umblat, ziua această mare s'a cinstit cum se cuvine ca să nu rămâie suflet de om pe pământul ţării acesteia care să nu se fi bucurat şi el de sărbătoarea României.

Iar cei cărora le-a fost hărăzit norocul să ia parte la sărbătorirea din Capitala ţării şi mai ales primarii au povestit pretutindeni minunata Incoronare a Suveranilor noştri, ca să rămâie vie în mintea tuturor ca şi aceştia s'o povestească urmaşilor lor, aşa cum se cuvine.

BCU Cluj / Central University Library Cluj

FAMILIA REGALĂ A ROMÂNIEI

Istoria Familiei Regale a României este strâns legată de istoria marei înfloriri a ţării noastre din ultimii 60 de ani.

Intemeiată de Carol I de Hohenzollern-Sigmaringen, Dinastia noastră a prezidat la toate actele măreţe ale neamului, datele istorice ale României dinainte de întemeierea Regatului şi până azi însemnând şi clipele de seamă din istoria Familiei Regale.

Şi fiindcă spaţiul nu ne îngăduie mai mult, ne vom mărgini să facem aci o scurtă înşiruire de date biografice ale Familiei Regilor României, pentru ca cetitorul să-şi aducă aminte din câte a mai cetit, care e obârşia Suveranilor a căror încoronare au sărbătorit-o, cum s'a întemeiat Familia Regală a noastră şi din câte vlăstare se compune.

* * *

După abdicarea domnitorului Alexandru Ion Cuza sub al cărui sceptru se făcuse unirea Munteniei cu Moldova şi după ce contele Filip de Flandra, fratele cel mai mic al Regelui de-atunci al Belgiei, nu primise să ne fie domn, locotenenţa domnească şi cu ministerul lui Ion Ghika, consultă poporul prin plebiscit şi acesta la 8 Aprilie 1866 cu 685.969 de voturi alege ca domnitor pe Carol de Hohenzollem-Sigmaringen. Alegerea aceasta e întărită de prima adunare constituţională a ţării care la 1 Mai acelaş an proclamă menţinerea unirei principatelor şi Domn ereditar.

Zece zile după aceea, adică la *10 Mai* 1886, Domnitorul Carol I, după ce călătorise pe furiş până în ţară fiindcă vecinii noştri de la nord, nu vedeau cu ochi buni această întărire a Principatelor Române, îşi făcea intrarea solemnă în Capitala ţării însoţit de Ioan C. Brătianu, tatăl d-lui I. I. C. Brătianu, prim ministru în vremea Incoronării.

Carol I era fiul lui Carol Anton Principe de Hohenzollern-Sigmaringen şi al Iosefinei, principesă de Baden şi fiică a Ştefaniei, fică adoptivă a marelui Impărat Napoleon I. Primul nostru Rege al cărui nume era Carol Eitel Friederich s'a născut la 8/20 Aprilie 1839, şi în clipa în care a fost ales Domn erà locotenent în al 23-lea regiment de dragoni din Garda Prusiană.

Suit pe tronul ţării, Carol I a avut mult de luptat pentru asigurarea situaţiei politice a României în afară, şi mult de muncit pentru întocmirea ei înăuntru.

La 1869, în 15 Noembrie, Carol se căsătoreşte cu Elisabetha Paulina, Principesă de Wied, născută la 29 Decembrie 1843. Din căsătoria lor nu rodeşte de cât un singur vlăstar, principesa Maria, născută la 8 Septembrie 1870, dar pe care soarta nemiloasă a smuls-o din sânul Familiei ei în ziua de 9 Aprilie 1874.

La *10 Mai 1877* România îşi proclamă Independenţa şi în acelaş an, ca aliată a Rusiei, ţara noastră intră în războiu cu Turcia, Armatele române, sub comanda însăşi a domnitorului Carol, care îşi cucereşte astfel numele de Marele Căpitan, fac minuni de vitejie şi ies victorioase. In acest războiu Regina Elisabetha şi-a meritat nobilul supra-nume de Mama Răniţilor, tot aşa după cum în câmpul literaturei şi-a cules frumosul nume, care a trecut şi peste hotare, de „Carmen-Sylva".

Ca urmare a victoriosului războiu România se înalţă la rangul de Regat şi la *10 Mai 1881* Carol I se încoronează ca cel dintâi Rege al României.

BCU Cluj / Central University Library Cluj

M. S. Regele Ferdinand I

Cel dintâi Rege al României Mari

De aci istoria ţării noastre e trăită de fiecare din noi şi deci vie în mintea tuturora. Domnia Regelui Carol a fost o domnie de mare înţelepciune sub care România a ajuns o ţară mare şi puternică, al cărei cuvânt cântăreşte în toate chestiunile şi a cărei armată lumea întreagă a putut-o vedea cât valorează în marele război, în care cu orice sacrificii şi cu o vitejie fără seamăn a măcinat diviziile duşmane, scurtând războiul şi aducând victoria de partea aliaţilor noştri. Şi în toată domnia sa, Regele Carol a fost cum se cuvine ajutat de soţia sa Regina Elisabeta.

După o glorioasă şi îndelungată domnie de 48 de ani Regele Carol se sfârşeşte puţin după izbucnirea marelui război european, după ce culesese roadele războiului contra Bulgariei din 1913 şi înainte ca România să intre în marele război pentru întregire. Regele Carol moare la 28 Septembrie 1914 şi este urmat puţin după aceea în primăvara următoare, în mormântul de la Curtea de Argeş de Regina Elisabeta.

Carol I

Primul Rege al României şi întemeietorul familiei Regale române

* * *

Ne având moştenitor al său propriu, Regele Carol înfiiase ca atare pe al doilea fiu al fratelui său mai mare Leopold Ştefan Carol, şi anume pe Ferdinand, născut la 11/24 August 1865 şi care devine astfel Principe moştenitor al tronului României şi este actualmente primul Rege al României întregite, al României Mari, a cărui Incoronare am sărbătorit-o acum, la 15, 16 şi 17 Octombrie 1922.

A. S. R. Principele moştenitor Ferdinand se căsătoreşte cu A. S. R. Maria de Saxa-Coburg, principesă de Edinburg, născută la 16/29 Octombrie 1875.

Din căsătoria Lor se nasc:

A. S. R. Principele Carol, actual Principe Moştenitor al tronului României, născut în Castelul Peleş dela Sinaia, la 3 Octombrie 1893;

A. S. R. Principesa Elisabetha, născută la 3 Septembrie 1894;

A. S. R. Principesa Maria, născută la 27 Decembrie 1899;

A. S. R. Principele Nicolae, născut la 5 August 1903;

A. S. R. Principesa Ileana, născută la 23 Decembrie 1908, şi Principele Mircea născut la sfârşitului 1914 pe care însă n'am avut norocul să-l vedem crescând odată cu ţara şi cu ceilalţi fii ai ei, căci s'a stins în 1916 cu puţin înainte de căderea vremelnică a Bucureştilor sub stăpânirea duşmană.

* * *

Urcat pe tronul României la 11 Octombrie 1914, M. S. Regele ia numele de Ferdinand I, fiul Său mai mare A. S. R. Carol, devenind Principe Moştenitor.

La 14 August 1916 România intră alături de aliaţi în marele război şi întreaga Familie Regală în frunte cu M. S. Regele iau parte activă la bucuriile ca şi la dureri la război şi împreună cu ţara întreagă culege laurii victoriei de pe urma căreia România se întregeşte cu toate provinciile locuite de Români. Astfel M. S. Regele Ferdinand I înfăptueşte visul de veacuri al tuturor Românilor, întinzând pentru totdeauna graniţele ţării până acolo unde se întinde pământul locuit de Români.

BCU Cluj / Central University Library Cluj

BCU Cluj / Central University Library Cluj

M. S. Regina Maria

După o fotografie din ziua Incoronării

Ca Suveran al acestei țări mari care se numără printre cele mai mari ale Europei, ca cel dintâi Rege al României Mari, M. S. Regele Ferdinand I se încoronează la 15 Octombrie 1922 la Alba-Iulia, făcându-și astfel intrarea triumfală în Capitala Țării la 16 Octombrie 1922.

* * *

România se întărește însă și mai mult prin prieteniile pe cari, prin vlăstarele Familiei Regale, le leagă și mai trainice cu țările vecine și prietene în război.

Astfel Familia noastră Regală se leagă puternic cu Familia Regală greacă prin A. S. R. Principele Moștenitor care în 1921 se căsătorește cu A. S. R. Principesa Elena, fiica Regelui de atunci al Greciei. Legătura aceasta se întărește și mai mult prin căsătoria A. S. R. Principesa Elisabeta a României, la 14/27 Februarie 1921, cu Diadochul George al Greciei (născut la 7/10 Iulie 1890). In urma evenimentelor politice A. S. R. Diadochul ajunge Rege al Greciei, și astfel vlăstarul Regesc Elisabetha este azi M. S. Regina a Greciei.

Cea de a doua fiică a Suveranilor României, căsătorindu-se la 8 Iunie st. n. 1922 cu M. S. Regele Alexandru al Sârbilor, Croaților și Slovenilor, Principesa noastră Maria este azi Regină a Jugo-Slaviei, România întărindu-și astfel pentru totdeauna prietenia cu țara vecină a cărei capitală e Belgradul.

Iar Dumnezeu a vrut ca chiar dintru început continuitatea Dinastiei să fie asigurată și a binecuvântat unirea A. S. R. Principele Moștenitor Carol și a A. S. R. Principesa Elena a Greciei cu un odor, A. S. R. Principele Mihai, născut la 25 Octombrie 1921.

Și astfel Familia Regală a României este una din cele mai puternice Familii domnitoare din Europa, vlăstarele Ei fiind pe tronul a trei mari țări prietene.

M. S. Regina în timpul Războiului

Astăzi, când cel mai mare act istoric al Românilor a fost înfăptuit, simțim o mândră datorie să ne îndreptăm sufletele cu recunoștință spre Acei, din a căror bărbăție ne-am reîmprospătat nădejdea atunci când steaua noastră părea apusă, — spre Acei, în al căror sacrificiu și neobosită împlinire a datoriei am citit la vreme credința neclintită în biruința finală.

Regina Elisabeta

Și-a cucerit numele de „Mama Răniților" în războiul nostru pentru Neatârnare 1877—1878

Suveranii României — Prime Sentinele ale integrității noastre naționale — au pășit astăzi în cele mai grele și cele mai frumoase pagini ale Istoriei, contopindu-se cu întreaga poveste a calvarului nostru, sintetizând toată ardoarea năzuințelor noastre seculare și îmbrăcând în haina de aur strălucitor, chemată să dea pilde întregei omeniri, cel mai sfânt simbol care poate călăuzi viața unui popor: *Unirea Tutulor de acelaș neam*, sub același scut, sub același drapel, sub aceeași Coroană.

Și astăzi, când trâmbițele Incoronării au răsunat între vechile ziduri ale cetății lui Mihaiu cel Brav alături de mii de piepturi românești, pentru a aduce slavă Suveranilor, cine n'a simțit că ecourile împrăștiate dealungul și dealatul României Mari, înfiorând munții și pădurile, câmpiile și rîurile, orașele și satele, vestesc unei țări noui o viață nouă?

BCU Cluj / Central University Library Cluj

A.A. L.L. Regală Principele Carol cu Principesa Elena

Moştenitorii Tronului

BCU Cluj / Central University Library Cluj

O viaţă nouă! — iată dreptul cel mai sfânt al sacrificiilor noastre, pecetluit la Alba-Iulia prin actul încoronării, dat Ţării de voinţa regală.

Dar, pentru a măsura măreţia acestui drept, trebue să ne gândim la jertfa din care a răsărit, — şi, pentru a ne pătrunde de autoritatea supremă a celor ce ni l-au dat, trebue să ne gândim la Acei cari, în numele nostru şi în fruntea sacrificiilor noastre — atât ale acelor cari am supravieţuit măcelului, cât şi mai cu seamă ale acelor cari au îngrăşat cu sângele lor fundamentul nouei Patrii — au ştiut să-l cucerească.

Şi, privind puţin înapoi, două cuvinte prind farmec pe buzele noastre, două nume săpate pentru vecie în inimile româneşti, doi sori, a căror strălucire a căpătat drept la eternitate, pentrucă au ştiut să lumineze calea unui neam, atunci când noaptea era mai întunecată, mai vijelioasă, mai primejdioasă: *Regele şi Regina* tutulor Românilor!

Alături de sacrificiul care a unit pentru totdeauna figura Regelui de aceea a lui Mihaiu cel Brav, Regina Maria a României şi-a făcut loc în Istorie alături de acele Doamne Românce, cari au ştiut să îmbărbăteze, să aline şi să apară în mijlocul cataclismelor ca vestale ale patriotismului, ca făclii prevestitoare ale biruinţei.

Cea mai româncă dintre femeile românce, Regina Maria a avut nemărginitul dar de a uni sub haina albă a sorei de caritate, o inimă de mamă şi o voinţă de erou.

Entuziasmul neclintit al unui suflet de artistă, gata oricând să cucerească şi să împrăştie aureolă, a fost pus de Regină în slujba acelei voinţi, care nu cunoaşte înfrângere, care ştie că adevărata bogăţie a individului şi a neamului stă în statornicia energiei, în cultivarea ei în toate acţiunile vieţei, şi care voinţă a fost adusă de Regină din ţara înorată a copilăriei Ei, de unde ne-a venit într'o zodie fericită, ca un bulgăre de soare menit să lumineze şi să încălziască.

Şi atunci când *ceasul* i-a cerut voinţă, — de câte ori i-a cerut-o, Regina noastră a ştiut să *vrea*.

A vrut izbânda, — şi atunci când cerul se întunecase greu, când nori de plumb revărsau durere asupra vieţei Ei intime, Regina a înţeles măreţia luptei şi, rupându-se din sbuciumul Ei de mamă, şi privirile noastre spre zecile de mii de luptători voinici, al căror piept sângerând cerea o faşe, ale căror forţe slăbite cereau un îndemn! Şi atunci, din glasul înecat de plâns, din pieptul care-şi pulsa durerea cu fiecare bătae a inimei, au început să răsară, ca nişte flori de mângâere, cele mai frumoase, cele mai dulci cuvinte de alinare pe cari le-a grăit vreodată un glas de femee.

Şi cât de bine a priceput Regina măreţia datoriei Ei, se poate vedea doar din aceste cuvinte, pe cari le scria în timpul de sbucium, când răniţii muriau cu zâmbetul pe buze, urîndu-I cu recunoştinţă: «Să fii Impărăteasă!» Ea scrie: «Mă simt aşa de mică, aşa de umilită în faţa răbdării lor stoice».

Ar trebui poate să scrim pagini întregi, pentru a putea cuprinde toată activitatea Reginei Maria

M.M. L.L. Regele şi Regina Greciei

Domniţa Elisabeta, fiica cea mai mare a Suveranilor României, căsătorită cu Ducele de Sparta, astăzi Rege al Greciei

BCU Cluj / Central University Library Cluj

în timpul războiului cel mare şi ne-ar trebui cuvinte noui, neglăsuite de nimeni până azi, pentru a exprima importanţa covârşitoare pe care a jucat-o Ea în îndeplinirea idealului nostru naţional. Dar ne vom mărgini să arătăm numai ce pilde de abnegaţie şi de credinţă a dat Regina, nu numai femeilor române cari se grăbeau s'o imite, dar însăşi armatei noastre retrase în Moldova.

Cine a urmărit ochii Reginei pe străzile Iaşului, a ghicit în umezeala lor o suferinţă care — întrecând orice margini — se revărsa încet, dar continuu şi tragic, împăinjenind în lacrimi ochii aceia iubiţi de toată suflarea românească, cari ştiau să zâmbiască atât de frumos şi de frăţeşte în zilele de sărbătoare.

Regina suferia, suferia pentru răniţi, pentru luptătorii înghеţaţi în tranşee, pentru cei morţi, pentru văduve, pentru invalizi, pentru orfani, pentru femeile şi bătrânii rămaşi în teritoriul ocupat, suferea pentru toţi, ca o mamă a Tutulor.

Se revărsa din ochii ei în aceste aprige zile valuri de milă şi valuri de îngrijorate. Şi deaceea Regina plângea, plângea mereu.

Dar în spatele lacrămilor Ei, lucia o lumină metalică: era credinţa, — credinţa pe care Ea n'a pierdut-o nici odată!

M.M. L.L. Regele şi Regina Sârbilor, Croaţilor şi Slovenilor

Domniţa Marioara, a doua fiică a Suveranilor României căsătorită cu M. S. Regele Alexandru al Jugo-Slaviei

In virtutea acestei credinţe, Regina lupta. Era chemată în dreapta şi în stânga. In fiecare ungher al Moldovei răsăria câte un nou spital, şi fiecare rănit simţia nevoia să simtă pe fruntea aprinsă mâna albă şi moale a Mamei Răniţilor. Mângâerea Reginei părea fiecăruia o scântee de viaţă. Şi dacă suferea atât de aprig Regina, era că, cu toată nemăsurata Ei dorinţă de a face bine, de a vindeca, soarta era mai puternică şi de multe ori, mâna Ei învocată până şi în spasmele morţei, nu venia decât să închidă ochii reci ai vreunui erou.

Lângă Iaşi şi aiurea se formau mereu spitale de contagioşi, căci tifosul exantematic şi febra recurentă ruinaseră oştirea. Regina intra zilnic în aceste spitale, fără să se teamă vreodată, — ci dimpotrivă, apropiindu-se să mângâe mai mult şi cu mai multe vorbe de încurajare tocmai pe acel, al cărui contact era mai primejdios.

Pânăla aceste spitale, apoi, până în preajma frontului, Regina trebuia să treacă pe drumuri grele de iarnă, uneori să umble kilometri întregi pe jos, ameninţată de primejdii, cu pachete grele în braţe, pe cari le împărţia între Ea, Principese şi servitori, pentru a le putea duce pe toate.

De multe ori ieşia pe drumurile de ţară pe cari le cunoştea atât de bine şi pe cari ştia că va întâlni convoae, căruţe, soldaţi, răniţi. Le ieşia în cale cu pesmeţi, cu bomboane, ţigări, cu căciuli, flanele, ciorapi, pentru a le încălzi cu un moment mai de vreme trupurile degerate şi a le astâmpăra foamea.

Dar cultul morţilor? Regina a înlocuit lângă fiecare groapă o mamă, o soţie, o soră sau un copil. Adescori gonia spre cimtire singuratece, privind cu spaimă numărul crucilor, cari creşteau din zi în zi. La capătul fiecărui erou, Regina punea o floare şi fiecare floare era udată cu lacrimi, era prinosul de recunoştinţă al unei Re-

BCU Cluj / Central University Library Cluj

gine şi era în acelaş timp un sărut îndepărtat pe care Ea îl aducea mortului din partea familiei lui.

Dar Iaşii se umpluse cu bolnavi şi muribunzi, şi atunci Regina scrie:

«Am început să umblu prin mahalale şi pe drumurile dela marginea oraşului, cu automobilul plin de provizii şi de haine. Totdeauna aveam cu mine ceai ferbinte şi rom. Mi se sfărâma inima de grozăviile pe care le vedeam şi de durerea de a nu putea ajuta. Nenorocirea era prea mare şi năvălise deodată pe toate uşile».

Iată care era marele chin al Reginei, alăturea de cel al grijei pentru soarta ţărei: nu-i putea ajuta **pe toţi**! Ce strigăt sublim de mamă!

* * *

Dar norii s'au îndepărtat cu timpul. Bătălia dela Mărăşeşti i-a risipit, făcându-i loc unei clipe de înseninare generală. Regina plângea şi atunci: de bucurie! Apoi, un vârtej s'a deslănţuit iar: pacea dela Bucureşti. Regina a plâns munţii, cari trebuiau să fie ciopărţiţi, dar aceiaş strălucire metalică pornea din ochii înlăcrămaţi: credinţa în izbânda finală nu murise în marele Ei suflet, conştient de vitalitatea poporului, căruia îşi închinase viaţa.

Şi aşa a fost: biruinţa a aşezat pe cel mai frumos cap de Regină, cea mai mândră şi cea mai meritată Coroană. Urarea muribunzilor s'a împlinit: prin ea, vorbise glasul lui Dumnezeu, care arăta că împlinirea datoriei cu credinţa nestrămutată duce la cucerirea Dreptăţei!

A. S. R. Principesa Ileana

Intrarea triumfală a lui Mihai-Viteazul la Alba-Iulia

Acum când s'a făcut, după cum am arătat Incoronarea M. S. Regelui Ferdinand I, ca Rege al tuturor ţinuturilor locuite de români se cuvine să vedem cum a fost sărbătorit Domnul român care pentru prima dată a unit subt un singur sceptru toate aceste ţinuturi, fără să aibă însă norocul naţional de a le uni pentru totdeauna.

Deaceea desprăfuim câteva pagini care nu trebuesc uitate, mai ales cu măreţul prilej al Incoronării, din Istoria Românilor sub Mihai Viteazul de Nicolae Bălcescu. Iată-le:

„Intr'aceia Mihai Vodă ridicându-şi tabăra dela Sibiu înaintă cu încetul spre Alba Iulia. Prin toate oraşele pe unde trecu prin cale, locuitorii alergau înainte'i cu daruri, trăgând puşti în semn de veselie şi primindu-l cu mare dragoste şi entuziasm.

Apropiindu-se de Alba, locuitorii oraşului şi ai judeţului întâmpinară cale de o leghe înainte cu multă cinste şi daruri. In capul lor era episcopul catolic Dimitrie Naprazdi, înconjurat de tot clerul său. El felicită în numele poporului pe domn de sosirea sa, urându-i tot felul de fericiri, o domnie vecinică asupra ţării Ardealului ce el dobândise cu sabia, o viaţă îndelungată şi isbânzi multe care să se adaoge unele peste altele.

In aceiaşi zi, Luni 1 Noembrie (s. n.), Mihai Vodă intră cu mare pompă în capitala Ardealului. Dorinţa ce adesea avea de a face întipărire asupra popoarelor printr'o strălucită privelişte adăogându-se la vesela îmbătare a unei isbânzi de atâta vreme dorită, făcu pe Mihai de puse în această intrare triumfală o podoabă, neauzită în părţile noastre.

Intrarea s'a făcut prin poarta sfântului Gheorghe. De la această poartă până la palatul domnesc stăteau înşiraţi ostaşii de ambele părţi ale căei, în mai multe rânduri, în dosul cărora se grămădise mii de mii de popor. Inainte venia episcopul şi clerul său, corporaţiile oraşului, apoi

BCU Cluj / Central University Library Cluj

BCU Cluj / Central University Library Cluj

A. S. Regală Principele Nicolae

BCU Cluj / Central University Library Cluj

A. S. R. Principele Carol

In uniformă de marinar

M. S. Regina Maria a României

M. S. Regina Jugo-Slaviei

După o fotografie din copilărie

A. S. R. Principesa Ileana

După o fotografie de acum un an

BCU Cluj / Central University Library Cluj

M. S. Regina Maria a României

După o fotografie din tinereţe

Regina Elisabeta

După o fotografie a sa ca principesă de Wied

o bandă de muzică, care se compunea din opt trâmbiţe ce cu multă armonie modulau sunetele lor, din atâtea tobe de oţel după obiceiul turcesc, dintr'un bun număr de flaute şi fluere. In urma acestei orchestre venea Mihai, călare pe un măreţ cal alb. Opt copii de casă, învestiţi cu mare eleganţă, înconjurau calul domnului.

Mihai purta pe cap un calpac unguresc împodobit cu o fulie neagră de cocor, legată cu o copcă de aur; o mantie lungă albă de mătase ţesută cu fir, având pe lături ţesuţi vulturi de aur; o tunică albă de aceiaşi materie; lungi ciorapi de mătase albi, cusuţi cu pietre scumpe şi cisme de săftian galben; de brâu atârna o pală de Taban împodobită cu aur şi rubine.

O ceată de zece lăutari urma îndată după domn, cântând cântece naţionale. Opt şeizi duceau de frâu opt cai acoperiţi cu şei preţioase lucrate în aur şi argint şi împodobiţi la cap cu pene mari. Apoi veneau o mulţime de boeri şi ofiţeri strălucitori, toţi călări şi o numeroasă trupă de soldaţi. Lângă domn se purtau steagurile lui Andrei Batori, luate în bătălia dela Sibiu. Ele erau desfăcute şi plecate spre pământ, în semn că Ardealul este supus.

Astfel în mijlocul concertului trâmbiţelor, tobelor şi altor instrumente, în sunetul clopotelor şi în vuetul tunurilor cu cari se uniau strigătele de bucurie ale poporului, intră Mihai în capitala Ardealului şi trase la palatul domnesc.

In cale, până a nu ajunge la acest palat, Mihaiu, se îndreptă către un nobil ungur Stefan Bodoni ce căzuse prins în bătălia dela Sibiu şi-l întrebă unde ar fi mai bine să tragă.

„Fără îndoială --- zise Bodoni, — în palatul prinţului Andrei". La care vorbe Mihai răspunse, „Ce, nu sunt eu încă biruitor?", mirându-se că încă se da numele lui Andrei unui palat care-i acum era cu drept cuvânt al său.

Toată ostăşimea se împrăştie în linişte şi cu orânduială prin ospătării şi case publice, fără a face nici o pagubă sau vătămare locuitorilor. Nimeni nu ar fi îndrăsnit a face vre-un rău, ştiind pe straşnicul domn acolo.

Exemplul albanilor fu urmat de locuitorii tuturor oraşelor ţării, cari se grăbiră a trimite deputăţii la Mihai spre a-i aduce închinăciunile şi credinţa lor şi a cere mila şi ocrotirea lui.

BCU Cluj / Central University Library Cluj

A. S. Regală Principele Mihai

Fiul A. S. Regale Principelui Carol, moştenitor al tronului României, şi mama sa, A. S. R. Principesa Elena

M. S. Regina Maria a României

Fotografiată în ziua încoronării cu Coroana și Mantia Regală

BCU Cluj / Central University Library Cluj

M. S. Regina Elisabeta a Greciei

In costumul de mireasă

BCU Cluj / Central University Library Cluj

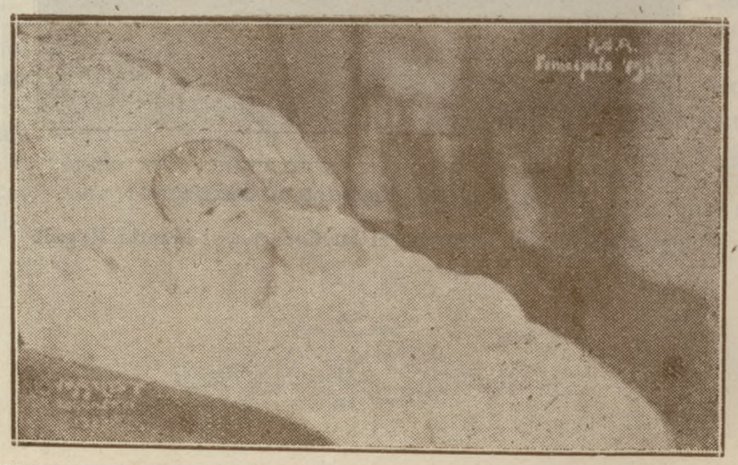

A. S. Regală Principele Mihai

La vârsta de câteva luni

GUVERNUL INCORONAREI

GUVERNUL I. I. C. BRATIANU

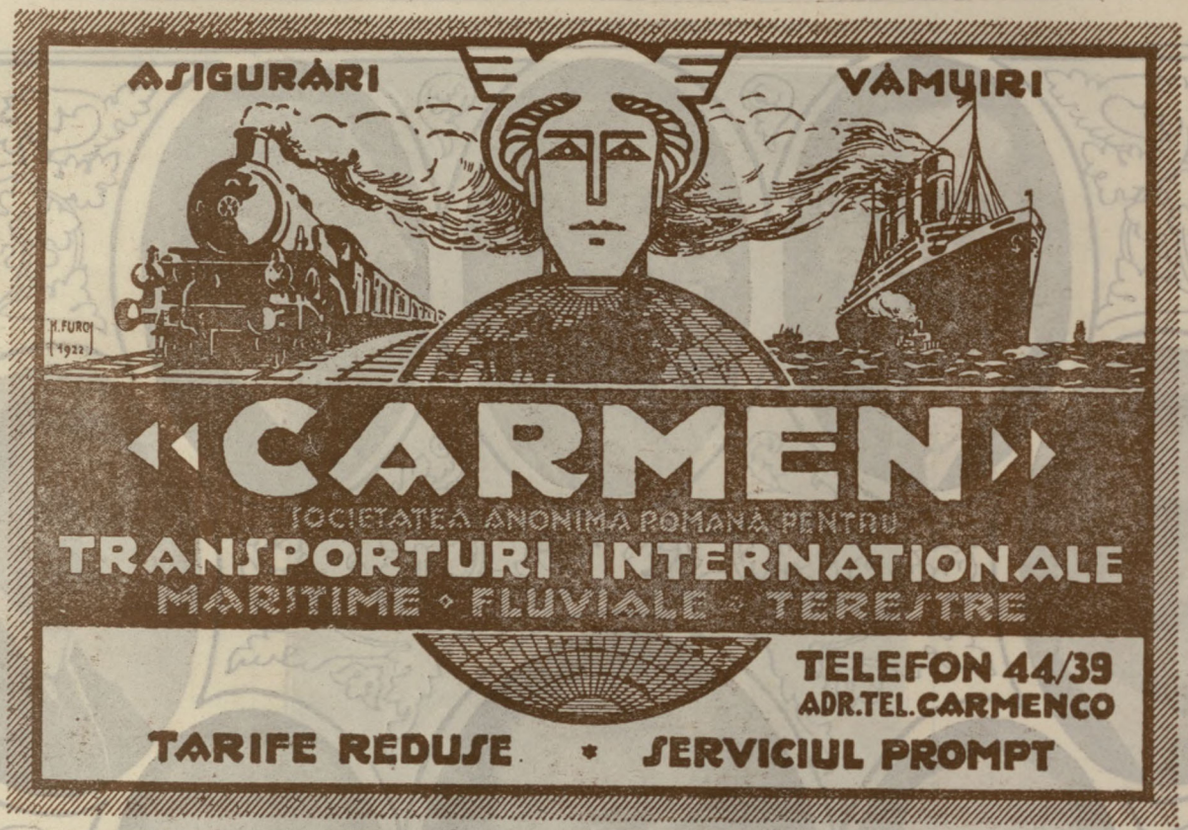

BUCUREȘTI, Strada Paris No. 1/II

BCU Cluj / Central University Library Cluj

AGENȚII ȘI CORESPONDENȚI

IN ȚARĂ:

Arad	Chișinău	Curtici	Giurgiu	Oradea-Mare	Sibiu
Brăila	Cernăuți	Episcopia-	Gr. Gh. Vodă	Orșova	Timișoara
Brașov	Constanța	Bihorului	Halmi	Ploești	Valea-lui-
Cărpiniș	Craiova	Galați	Iași	Satu-Mare	Mihai

IN STRAINĂTATE:

Aachen	Eger	Mannheim	Regensburg
Amsterdam	Furth I. W.	Maribor	Riga
Anvers	Genova	Marseille	Rotterdam
Barand	Hamburg	Milano	Salzburg
Basel	Jägerndorf	München	Simbach
Belgrad	Innsbruck	Myslowitz	Sniatin-Zal
Bekescsaba	Kaschau	New-York	Sofia
Berlin	Kattowitz	Nürnberg	Stensch
Bodenbach	Ketegyhaza	Nyrabranyi	Tetschen
Bomst	Kiralyhaza	Oderberg	Triest
Bregenz	Koenigsberg	Oswiecym	Varna
Buchs	Lindau	Paris	Veneția
Budapesta	Lipsca	Passau	Varșovia
Constantinopol	Londra	Postumia	Viena
Dresda	Lublinitz	Praga	Zagreb

PARTIDELE POLITICE ALE ROMANIEI

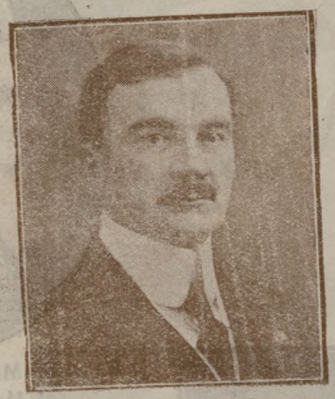

Iuliu Maniu
Şeful Partidului Naţional-Român

Ion I. C. Brătianu
Şeful Partidului Naţional-Liberal

Nicolae Iorga
Şeful Partidului Naţionalist-Democrat

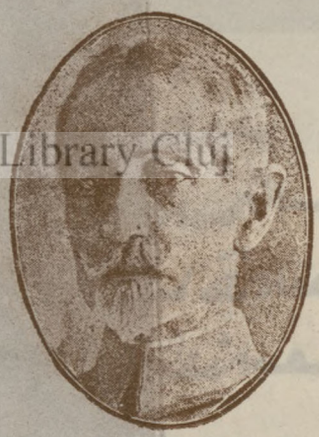

Gen. Alex. Averescu
Şeful Partidului Poporului

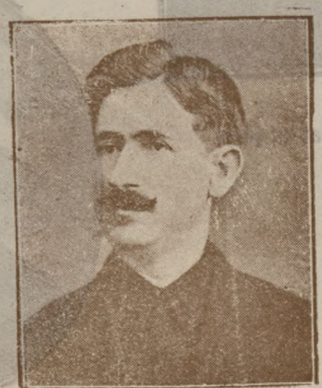

Ion Mihalache
Şeful Partidului Ţărănesc

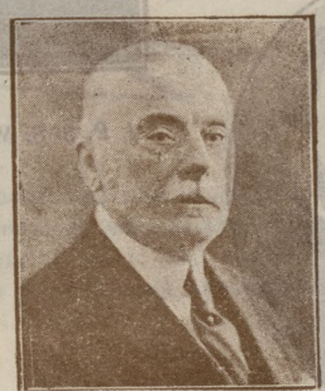

Alex. Marghiloman
Şeful Partidului Conservator Progresist

BCU Cluj / Central University Library Cluj

BIBLIOTECA UNIVERSITĂŢII DIN OLTUŢ

BISERICA ROMANIEI MARI

I. P. S. S. Mitropolitul Bucovinei
Baronul Wladimir de Repta

I. P. S. S. Mitropolitul Pimen
al Moldovei

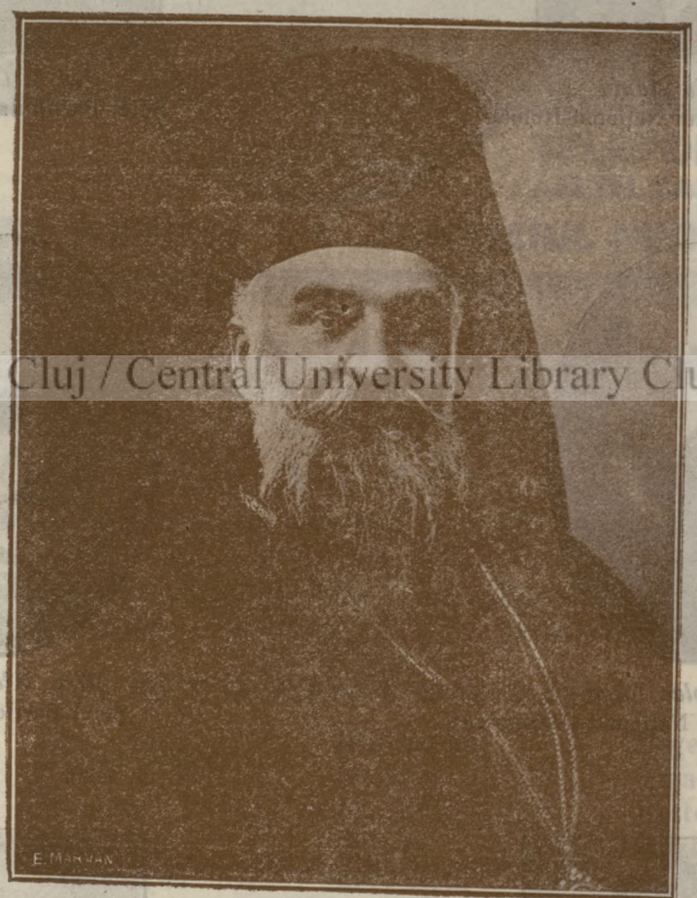

I. P. S. S. Miron Christea Mitropolitul Primat al ţărei

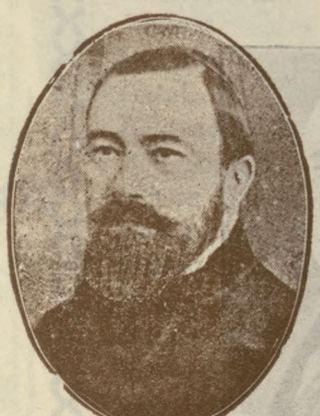

I. P. S. S. Dr. N. Bălan
Mitropolitul Ardealului

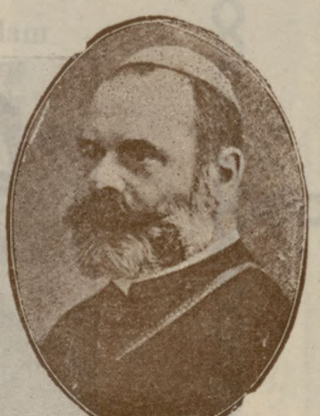

I. P. S. S. Mitroplitul unit
Dr. Vasile Suciu

BCU Cluj / Central University Library Cluj

La guerre, le plus grand fléau
de l'humanité, n'en est pas moins
la pierre de touche des grandes âmes;
c'est elle seule qui met en pleine
lumière la vraie valeur.

Marie

Războiul, ce-l mai mare prăpăd al omenirei, este piatra de încercare a sufletelor mari; căci numai el scoate în plină lumină adevăratele valori.

ARMATA NOASTRA

Se cuvine în cartea această de sărbătorire a Incoronării celui dintâi Rege al României întregite cu mai toate ținuturile locuite de românî, să vorbim și de Armata țării, de această vitează armată care cu sângele ei pe cât de îmbelșugat pe atât de rodnic, a adus victoria finală, a prilejuit înfăptuirea României Mari peste care s'a încoronat ca Rege M. S. Ferdinand I.

Vederi din timpul războiului
M. Sa Regina în mijlocul luptătorilor

Așezarea geografică a României dinainte de marele război, cu hotare mult mai întinse de cât orice altă țară din lume, în raport cu suprafața teritoriului ei, — și cu o populație prea puțin numeroasă pentru a face față din punct de vedere militar, — arată mai bine ca orice de câte sacrificii și de câtă vitejie nepieritoare a trebuit să facă dovadă mica armată română pentru ca, în cele din urmă și cu sprijinul îndepărtat de marilor aliați, izbânda să fie desăvârșită de partea ei.

O repede ochire asupra celor ce-au fost înainte și în timpul războiului, arătă lămurit întreaga mărețe a acestei armate pe care nu există condei nici cuvinte pentru a o preamări în deajuns.

Hotarele țării noastre trase de vremuri și de împrejurări numai cu ocoluri de tot soiul, erau atât de întinse, atât de lungi când România s'a avântat în focul marelui război că nici de patru ori atâta armată câta a putut ridica țara noastră n'ar fi putut, risipindu-se de-alungul lor, om lângă om, să le păzească bine. Și 'n jurul țării pretutindeni numai și numai dușmani, hotarul din spre Răsărit cu Rusia ne fiindu-ne garantat prietenește de cât scurt timp după începerea războiului.

La Miază noapte dușmani, la Miază zi dușmani la Apus dușmani, și la Răsărit, puțin după aceea, ca și dușmani. Atâți de mulți dușmani, atât de lungi hotare, și atât de puțină armată!

Războiul începuse în Europa cu doi ani mai înaite, — și de atunci ni-se tăiase orise legătură cu aliații noștri. In cei doi ani războiul adusese învățăminte cari nouă nu ne-au putut fi date în cunoștință, — croise arme de luptă și de apărare noui cari nouă nu ne-au putut fi trimise. Astfe când România a hotărât ca prin

Vederi din timpul războiului
M. Sa Regele în inspecție pe front

sânge și foc să-și împlinească visul ei de veacuri și să'și dserobească frații subjugați, mica noastră armată, armată cu mijloace învechite și puține a pornit să dea piept cu armate de zeci de ori mai numeroase de cât ea, înarmate cu tot ce produsese mai nou și mai ucigător grozava știință a războiului, și având și marea experiență a celor doi ani de război de până atunci.

Hotărârea de a porni la război în asemenea condițiuni cuprindea în ea însăși o vitejie fără seamăn. De câtă vitejie deci a trebuit să facă dovadă armata ca în aceste condițiuni, să sfârșească prin a fi ea cea biruitoare? In care istoria din lume se mai găsește vre-o pereche a sfintei armate române?

Războiul a fost greu, se'nțelege.

Armata țării a avut să infrunte primejdii sub greutatea cărora ori care altă armată ar fi căzut copleșită pentru totdeauna, — a avut să sângere așa cum nici o altă armată din lume n'a sângerat vre-o dată, — a avut să simtă în sapte cuțitul mișelesc al trădării unei țări pe care o credea prietenă, — și și-a văzut și puținele ei rânduri amarnic secerate de frig de foamete și de molime pe cari țara nu le cunoscuse încă. Toate astea au adus atâta vărsare de sânge și-atâta pieire cum niciodată până atunci nu'și putuse închipui o minte de om că poate fi.

Dar vitejia strămună, dovedită atât de puternic de-alungul zbuciumatei istorii a neamului românesc, nu putea să mintă nici de data aceasta. Vitejia strămună a în-

General de Divizie Mărdărescu
Ministru de Război

General de Brigadă Munteanu
Secretar General al Ministerului de Război

cordat și mai puternic brațul românului care are «șeapte vieți în pieptu-i de aramă». Armata română, cu ajutorul puțin pe cari ni l-au putut trimite din depărtare aliații, a găsit în sufletul ei însuși putința de a renaște și numai cu pumnul, fără altă armă de cât iubirea de țară, și cu pieptul gol, fără altă palosе de cât vitejia, a înfrânt puhoaiele ce nu se mai sfârșeau de armată dușmană, — a înfrânt oțelul înspăimântătoarele arme și mașinării inamice.

Armata română, puțină câtă mai rămăsese, a arătat la Mărășești turfașilor generali spărgători de fronturi că ori câte divizii ar asvârli împotrivă-i, peste ea «nu se trece», — iar la Mărăști a arătat că ea știe să treacă peste frontul dușman.

Hotarele udate cu atât de generos belșug de sânge vitejesc, nu se putea să nu crească;— și vitejia armatelor românești a sfârșit prin a întinde frontierele țării până acolo unde răsună cuvântul dulce românesc, până acolo unde bate inima de român.

Iar această țară mărită de vitejia ostașului român și mai mănoasă încă prin sângele vărsat fără precupețire de acesta, la 15 Octombrie 1922 s'a încoronat primul ei Rege, urmaș demn al

EROII NOŞTRI

Generalul Const. Christescu

Generalul David Praporgescu

BCU Cluj / Central University Library Cluj

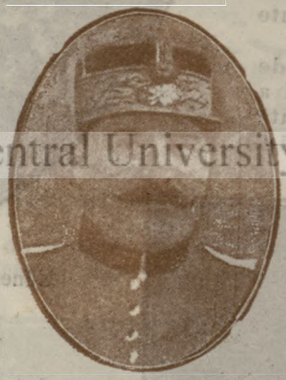

Generalul Poetaş Stan
Mort în Basarabia 1919

Generalul Eremia Grigorescu

Generalul Dragalina

celui ce s'a încoronat, după războiul Independenței ca cel dintâi Rege al României mici.

Un atât de greu și de lung război impunea mult încercatei armate române, liniște și odihnă. Dar împrejurările n'au vrut așa. Vitejia și puterea de rezistență a ostașului român trebuiau să dea o nouă dovadă de măreția lor. Și-au dat-o cu bogată prisosință.

In Ungaria se iscase o sângeroasă revoluție care dăduse stăpânirea de partea celor cari nu urmăresc de cât distrugerea. Ungaria avea nevoie să fie scăpată de la moarte și nimeni dintre țările ce-i erau aproape și-i fuseseră aliate în război nu-i putea da mână de ajutor. I-a fost dat astfel armatei române să arate că poate da ajutor și altora,—și mai ales să'și arate nobila-i mărinimie, salvând de la distrugere o țară care-i fusese dușmană.

Armatele române au înfrânt la Tisa armatele revoluționare ale lui Bella Kun și-au intrat în capitala Ungară Buda-Pesta, restabilind ordinea, redând țării aceleia liniștea și hrănind cu din puținul ce avea și pe flămânzii ei.

Iar de-atun i și până acum ostașul român n'are clipă de odihnă. Inconjurat de toate părțile de dușman , ostașul român trebue să stea veșnic zi și noiapte de veghe, dar nu-i pasă. Nici un sacrificiu nu e prea mare pentru armata română când e vorba de apărarea țării. Iar țara se știe sigur apărată de-un ostaș care a dat atât de mari dovezi de vitejie și care nu s'a lăsat nici odată biruit.

General de Divizie Stratilescu
Inspector General de Armată

General de Divizie Razu Cristide
Comandamentul Corp. I Armată

Ce-a fost armata țării, de-alungul timpurilor și până după 1877 a arătat-o etapă cu etapă, cortegiul istoric al Incoronării; ce a fost ea în zilele noastre, ne-a arătat-o marele război: o armată viteză fără seamăn și biruitoare în totdeauna. Așa după cum de pildă Mircea cel Bătrân, la Rovine, ori Ștefan cel Mare, la Podul Inalt au înfrânt oștirile ca frunza și ca iarba, nici odată înfrânte până atunci, ale împărăției turcești, tot așa în marele război ale cărui roade au fost binecuvântate și pecetluite prin Incoronarea Suveranilor, o mică oaste românească a biruit oștirile nenumărate strânse împotrivă-i de patru împărății dușmane.

Nu e rostul să facem aci un istoric al armatei române de-alungul veacurilor, nici un istoric al războiului, dar nici nu se poate ca în cartea aceasta de sărbătorire și de nemurire a Incoronării celui dintâi Rege al României Mari și întregite să nu vorbim de armata care cu sângele ei vărsat cu îmbelșugare dar și cu rodnicie a prilejuit mărirea și întregirea țării

Când a izbucnit marele război în Europa, armata noastră o știm cu toții câtă era. Ridicată din năuntrul strâmtelor frontiere ale vechiului Regat, numărul ei nu putea fi prea mare. Iar frontierele pe cât erau de strâmte ca să cuprindă teritoriul țării, atât erau de lungi ca să ocolească marginele țărilor vecine care la fiecare pas făceau intrânduri adânci în inima țării noastre. Și totuși armata noastră a putut ține cu bărbăție luni de zile piept la toate hotarele, măcinând în fiecare punct unde era atacată de zece ori mai multă oștire de cât aveam noi.

Soarta războiului a cerut ca la un moment dat să ne scurtăm hotarul de apărare

BCU Cluj / Central University

General Mihail Ionescu
Al 2-lea Sub-șef al Marelui Stat-Major

Generalul Mihail D. Ștefan
Inspectorul tehnic al domeniilor

BCU Cluj / Central University Library Cluj

General Gheorghe Negoescu
Inspectoratul technic al domeniilor

General T. Lișcu
Comandantul Div. 14-a

Generalul Vasile Gh. Makarovitsch
Comand. Artileriei Corpului 7 Armată

Gcneralul Mircea P. Bottez
Inspectoratul technic al Remontei

BCU Cluj / Central University Library Cluj

General Panaitescu
Comandantul Diviziei 6-a

General Ioan Dejoianu
Comandantul Div. 7-a

General C. Dumitrescu
Comandantul Diviziei 11-a

în raport cu numărul de oștire ce ne mai rămăsese.

Și atunci soldatul român, rămas fără vestminte și adesea fără hrană, cu toată oboseala războiului de până atunci, a arătat la Mărășești și Oituz că acolo unde stă el de pază nimeni nu poate trece, iar la Mărăști a dovedit că el poate trece pe unde vrea.

Oastea română s'a luptat cu dușmani de zeci de ori mai numeroși ca ea, — s'a luptat cu foamea, cu frigul și cu toate molimele, — și a învins. Vitejia românească străveche nu s'a desmințit nici un moment.

Dar nu numai atât, abia ieșită din război, ea are încă puterea să facă un nou război, acela de pacificare a Ungariei bolșevizate.

Armata aceasta prin vitejia și sacrificiile ei, a făcut sub conducere înțeleaptă România Mare, prilejuind Incoronarea Suveranilor ca cei dintâi Rege și Regină ai țării întregite. De-aceea armata a luat largă parte la serbările Incoronării și ca un simbol, baldachinul sub care coroanele s'au așezat pe fruntile Regești a fost purtat de ofițeri reprezentanți ai armatei victorioase.

De-aceea și'n cartea aceasta de comemorare a marelui eveniment de care ne-am bucurat cei din generația aceasta, facem un loc de cinste armatei. Vitejii ei comandanți, astăzi poate la alte unități de cât acelea cu cari și-au însemnat numele glorios în istoria țării, — de sigur cu grade mai mari de cât cele cu cari au comandat în război, — îi înșirăm aci ca pe cei mai adevărați reprezentanți ai oștirei române pururea victorioasă.

* * *

Poporul a știut să rămână întotdeauna recunoscător față de eroii săi cari i-au apărat avutul în timpuri grele. Recunoștința lui s'a manifestat sub diferite forme, rămânând însă întotdeauna plină de aceiași evlavie pentru acești sfinți ai neamului.

Cinstiți și înălțați în grade acei cari au supraviețuit marele măcel, servesc astăzi de pildă generațiilor cari vor conduce mâine țara la glorie. Pentru cei cari au câștigat-o, gloria, cu sacrificiul vieței lor, în afară de grija ce țara poartă pentru văduvele și orfanii lor s'au înălțat impunătoare cimitire-altare, în care oricine găsește o clipă de reculegere alături de cruciie ce stau înfipte pe gropile marilor sacrificați ai Românismului.

„Ziua Eroilor" e moment de pioasă celebrare a memorei bravilor oștirei române, cu jertfa vieței cărora s'a înfăptuit România-Mare.

Și dacă mulți dintre eroi nu sunt cunoscuți și formează obiectul admirației noastre, fiind încă în viață, iar alții sunt glorificați după moarte, nu s'a uitat nici mulțimea de ostași — ofițeri și soldați — dispăruți fără nume, cu miile în valurile de gloanțe și fum. Aceștia sunt eroii necunoscuți. Lor le-a ridicat țara mausoleul neperitor, simbolic, al „Ostașului necunoscut", urnă pentru toate lacrimile celor cari nu găsesc aiurea o cruce cu numele scumpului lor brav mort pentru Patrie.

Țara știe să-și cinstească eroii.

BCU Cluj / Central University Library Cluj

Colonel Emil Gabrielescu
Com. Reg. 27/2 Obuziere, Șef de Secț. în Marele Stat-Major

Comand. Adj. al Brig. 28 68 Inf.

General Alex. Theodorescu
Comand. Diviziei 2-a Vânători

General Negru Athanasie
Comand. Brigăzei de Specialităţi

General Dănilă
Comandantul Divizei 18

General C. Şerbescu
Comand. Diviz. 20 Inf. Tg.-Mureş

General Ion Vlădescu
Comand. Diviziei Silistra

BCU Cluj / Central University Library Cluj

General G. Manu
Comand. Brig. 3 Roşiori, Arad

Comand. Brigăzei 57 Infanterie

General M. Constantinof
Comand. Brigăzei 16 Infanterie

Col. Vasile Vasilescu
C-d. Brig. 18-a Artilerie

Colonel Tubaşi
C-d. Brig. 53/54 A.-Iulia

Col. G. Păucescu
C-d. Brig. 7 Artilerie

Col. Virgil Vişoreanu
C-d. Brig. 5 Căl. Silistra

Col. Iacob Constantin
C-d. Brig. XI. Artilerie

Col. Corniţă Ioachim
C-d. Brig. 15 Inf. Cernăuţi

Col. Mihăilescu
C-d. Reg. Brig. 45 Inf.

Col. Răzvan
Col. Brig. 2 Roşiori

BCU Cluj / Central University Library Cluj

Col. Capeleanu Pompiliu
C-d. Brig. 30/40 Inf. Muscel

Col. Ion F. Bădescu
C. Grup. I V. d. M. Braşov

Col. Botez M. George
C-d. prov. Brig. 15 Inf.

Col. Poltzer Eduard
C-d. Reg. 8 Artilerie

Col. Al. Petrovici
Şef. Serv. Remo M. R.

Col. G. Georgescu
C-d. Cerc. Recur. D-viţa

Col. C. Stailon
C. Reg. 4 R. Regina Maria

Col. G. Boyan
C-d. Reg. 29/4 Ob. Bacău

Col. I. Florescu
C-d. Reg. 24 Artilerie

Col. Gh. Argeşanu
C-d. Reg. 2 Călăraşi

Col. Ion Bălănescu
C-d. Reg. 1 Căi Ferate

Colonel Dragomir
C-d. Reg. 35 Artilerie

Col. D-tru G. Popescu
C-d. Reg. 20 Inf. Teleor.

Col. Ancescn Grigore
C-d. Reg 85 Inf.

Col. T. Constantinescu
C-d. Reg. 2 Căi Ferate

Col. P. Christescu
C-d. Reg. 4 Vânători

Col. I. G. Florescu
Şef de Stat Maj. Div. 18

Col. C. D. Constantinescu
C-d. Reg. 1 Călăraşi

Co'. Călătorescu
C-d. Bat. Jand. Pedeştri

BCU Cluj / Central University Library Cluj

Col. St. Pleşoianu
Şef Serv. A. şi M. c. 5 a.

Col. Aritonovici
C-d. Reg. 18 Vânători

Col. Adrian Plesnilă
C-d. Reg. 73/78 Inf.

Col. Şendrer Eugen
C-d. Reg. 7 Căl. Botoşani

Col. Aurel Marinescu
Şef Stat Maj. Div. 2 Cav.

Col. G. Marinescu
C-d. Reg. 5 Pioneri

Col. Iordănescu Gh.
C-d. Cerc. Rec. P.-Neamţ

Col. Grigore Vasilescu
C-d. Cerc. Rec. Buzău

Col. F. Gheorghiu
C-d. Cerc. Rec. Roman

Col. G. G. Gheorghiu
C-d. Reg. Pontoni. Brăila

Col. Voinescu
C-d. Reg. 6 J-t Chişinău

Col. Slomnescu Mihail
C-d. Reg. 12 Roşiori

Col. Dem. Diamandi
C-d. Reg 83 Inf. Cluj

Int. Col. C. Drăghiei-
Şef Serv. Intd. Cdt. 3 T.

Col. Pascu Constantin
C-d. Reg. Co han 113

Col. Ion Georgescu
M.S.M. Dir. Ad. Rev. R. M

Col. Corneliu Negulescu
C-d. Reg. 2 R. 19 Caracal

Col Ştefan Şachim
C-d. Reg. No. 8 Buzău

Col. Iulius Sieber
C-d. Reg. 87 Inf.

Col. Edvin Craiovean
C-d. Reg. 92 Inf.

BCU Cluj / Central University Library Cluj

Col. Artur Phleps
C-d. Reg. 84 Inf.

Col. Gh. Theodorescu
C-d. Cerc. Rec. Iaşi

Col. Petre Stratilat
C-d. Cerc. Rec. Ploeşti

Col. Gaghi
C-d. Reg. Rovine 26

Col. Const. Ştefănescu
C-d. Cerc. Rec. Vâlcea

Col. Alexiu
C-d. Cerc. Rec. Dolj

Col. Benedict Răureanu
C-d. Reg. I Jand. Craiova

Col. Neagu Constantin
C-d. Cerc. Rec. Tecuci

Col. N. Toderiţă
Col. Reg. 12 Călăraşi

Col. Cosmuţă
C-d. Reg. 69 77 Inf. Botoş.

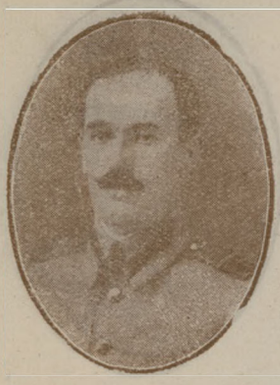

Col. Gearim H.
C-d. Reg. 89 Inf.

Col Milcu Haralambie
C-d. Cerc. Rec. Prahova

Col. Moescu
C-d. Reg. 13 Călăraşi

Col. Victor Basarabeanu
Reg.I V.Regele Ferdinand

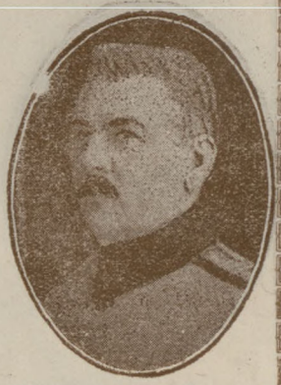

Col. Patiii R. Silvu
C-d. Cerc. Rec. Sibiu

Col. August Denghel
C-d. Reg. 5 Roşiori

Col. Constant. Dobre
C-d. Cerc. Rec. Al.-Iulia

Colonel Stareşin
C-d. Cerc. 53/68 Inf.

Medic Co'. Niculescu S.
Şef Serv. San. Div. 14

Medic C-l. Gh. Pârvulescu
Dir. Inst. Sanitar Iaşi

BCU Cluj / Central University Library Cluj

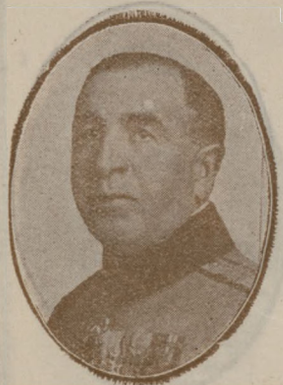

Medic C-d. Vasiliad
Şef Dir. V-tori Oradea-M.

Col. Popescu D-tru
C-d. Reg. 93 Inf.-

Col. D. Gheorghiu
C-d. Cerc. Rec. Alba-Iulia

Col. Dobrescu Alex.
C-d. Reg. 7 Cuza-Voda

Col. Coroiu Alexandru
C-d. Reg. 10 Roşiori

Col. G. Marinescu
Şef Serv. Art, Corp. II a.

Col. Const. Radulian
C-d. Reg. 90 Inf.

Col. Hidu Ioan
Ctd. Reg. 40 Călugăreni

Col. Hedrich Ştefan
C-d. Reg. 111 Infanterie

Col. Gh. Dănilă
Şef S. M. Div. II V-tori

Col. Tomescu V.
C-d. Cerc. Rec. Putna

Col. P. Anastasiu
C-d. Cerc. Rec. Botoşani

Col. Fr. W. Heinerich
C-d. Reg. 1 Roşiori

Col. Tulea Carol
C-d. Reg. 17 Ob. Cernăuţi

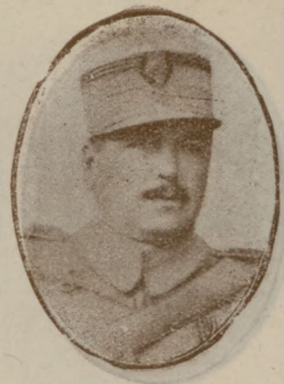

Col. C. Homoriceanu
C-d. Reg. 6 Călăraşi

Col. Hugo Drienberger
C-d. Reg. 91 Inf. Orăştie

Col. Ion Graf
C-d. Reg. 43/59 Inf.

Col. D. Sion
C-d. Cer. Rec. Dorohoi

Col. C. Zăvoiu
C-d. Diviziei I tren

Col. Diaconescu St. Nic
Sef Stat Maj Div. 9 Silis

BCU Cluj / Central University Library Cluj

Medic Col. Stănculescu S.
Şef. Serv. San. C. 3 I.

Medic Col. Sp. Mihăilescu
Şef Spital corp. IV arm.

Colonel Dimachi
C-d. Reg. 8 Obuziere

Medic Col. Dobrinescu I.
Şef Spit. Militar Craiova

Medic Col. Bucur V. P.
Infir. de ochi Cernăuţi

Col. M. Georman
C-d. Reg. 11 Roşiori

Medic Col. Maniu Aurele
Şef Spit. Milit. Cernăuţi

Lt. Col. D. Constantinescu
Aj. c-d. Reg. 3 Inf. Galaţi

Lt. Col. Verescu R. T.
C-d. Reg 42 66 Infanter.

Lt. Col. Papili·n D-tru
C-d. Reg. 107/108 Infant

Lt. Col. Marinescu
C-d. Reg. 54/56 Infant.

Lt. Col. Gh. Braviceanu
Cerc. Rec. Suc. Fălticeni

Lt. Col. Ioan Nicoleanu
C-d. Cerc. Rec. Mehedinți

Lt. Col. N. Theodorescu
C-d Cerc. Rec. Olt

Lt. Col. Gheorghiu C. P.
C-d. Cerc. Rec. Rădăuți

Lt. Cdl. Rădulescu Lazăr
Șef S. M. Com. III terit.

Lt Col. Barcan
C-d. Reg. 54/56 Infanterie

Lt. Col. Athanasiu
C-d. Reg. 50/64 Infanterie

Lt. Col. Cost. Bratu
C-d. Cerc. Rec. R.-Sărat

Lt. Col. Frunzescu
C-d. Cerc. Rec. Hotin

BCU Cluj / Central University Library Cluj

Lt. Col. Gh. Plesnilă
C-d. Cerc. Rec. Ismail

Lt. Col. C. Mitulescu
C-d. Cerc. Rec. Teleorman

Lt. Col. Th. Călinescu
C-d. Reg. 75/79 Infanterie

Lt. Col. Victor Negrea
C-d. Cerc. Rec. Timișoara

Lt. Col. N. Tomescu
C-d. Cerc. Rec. Argeș

Lt. Col. Marius Herescu
C-d. Reg. 2 Roșiori

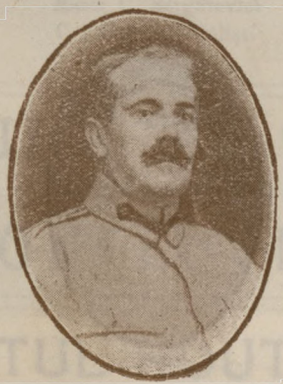

Lt. Colonel Țiuțu C.
C-d. Cerc. Rec. Huși

Lt. Col. Ștefănescu
Reg. 7 Jandarmi Iași

Lt. Col. Cost. Manolache
Prim Comis. R. corp. IV a.

Lt. Col. N. Dumitrescu
C-d. Cerc. Rec. Vlașca

Lt. Col. G. Popea
Reg. 39 Petru-Rareș

Dr. Dimitrie Oprescu
Șef Spit. Mil. Regina Maria

Medic Lt. Col. Apostoleanu
Șef Spit. Militar Botoșani

Comandor Cor. Bucholtzer
C-d. Școal. Nav. Constanța

Comandor D. I. Bărbuneanu
Dir. Marinei Minis. Război

Medic Maior Aurel Bottez
C-d. Comp. 4 Sanitară

Medic Maior I. Sărdărescu
C-d. Comp. 1 Sanitară

Maior G. Grecea
Prim Comis. Regal C. Răz.

Maior N. Manolescu
Reg. 3 Jandarmi

Maior I. Iliescu
Reg. 24 Inf. Tighina

BCU Cluj / Central University Library Cluj

Lt. Col. M. Costiniu
C-d. Divizion 5 tren

Lt. Col. Bugescu Cornel
Reg. 55/67 Inf. - Piatra N.

Lt. Col. Antonu-Nicolae
C-d. Reg. 3 Jandarmi

Int. Lt. Col. M. Protopopescu
Div. 2 Cavalerie

Lt. Col. Constantinescu
Șef Stat Major Div. 14

Int. Lt. Col. Popovici Leon
Șef Serv. Int. C-d. 4 terit.

C-d Pieței Maior Hensel
Reg. 24 Inf.

Maior Vergu
C-d. Div. II Art. Căl.

Int. Maior P. Profir
C-d. III terit. Buftea

Maior Clinceanu Vasile
Brigada 43 Infanterie

General Alexiu
Comandantul Diviziei 3-a

General Mincu Oprescu
Cdt. Brig. 5 Inf.

Colonel Bianu Virgiliu
Şef de Stat-Major

General de Brigadă Negri Gabriel
Dir. Direct. XI Tech. Min. Război

Medic General Papiu Alexandru
Şef. Serv. San. al Corp. 2 Armată

Col. Ştefănescu
Cdt. Brig 3 Artilerie

Col. Gheorghiu
Cdt. Brig. 6 Infanterie

BCU Cluj / Central University Library Cluj

Int. Lt-Col. Rucărescu Stel.
Şef Serv. Int. Div. 6

Maior C. Serghievici
C-d. Corp II Ciclişti

Moior Dospinescu
Bat. I Jand. Oradea-Mare

Farm. Căp. Hlubei Eugen.
Şef Dep. San. Corp. 4 a.

Căp. Al. Gh. Berea
C-d. Cop. Jandar. Argeş

V. MISSIR FII & Co. S. A. — BUCUREŞTI —
No. 41, Strada Lipscani, No. 41
32 SUCURSALE N ŢARA
CONFECŢIUNI PENTRU DAME

LA PALATUL NOUTAŢILOR BUCUREŞTI, Str. Paris (Doamnei), 10
Sucursale: Cluj - Oradia-Mare - Lugoş
|| MODE ||

Col. Georgescu Haralamb
Cdt. Reg. 15 Obuziere

Colonel Hönig Oskar
Cdt. Reg. 35 Obuziere

Col. Rinţoiu Const. .
Cdt. Reg. Radu Negru No. 28

Col I. Călinescu
Cdt. Brigăzei 1 Roşiori

Col. Dumitriu Sotir
Cdt. Reg. 6 Artilerie

Col. Binder Francisc
Cdt. Reg. VIII Dragos No. 29

Col. Stănescu Nicolae
Cdt. Reg. 30 Infanterie

Col. Pallade Silvestru
Cdt. Reg. 3 Artilerie grea

BCU Cluj / Central University Library Cluj

Lt.-Col. Fröschel Rec.
Cdt. Reg. 47

Lt.-Col. Mihăescu Alexe
Cdt. Corc. Recr. Durostor

Cdt. Cerc. Recr. Oraşte

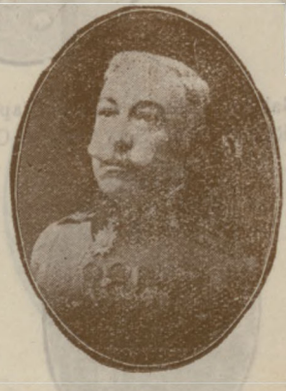

Lt.-Col. Diamandi Gh.
Cdt. Reg. 22 Inf.

Int. Lt.-Col, S. Dimitrescu
Şef serviciu

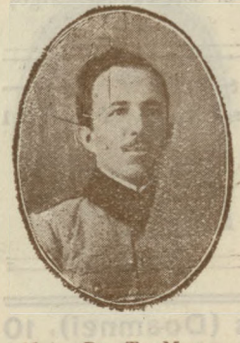

Maior Dr. Tr. Macavescu
Divizia 3-a

Maior Sebastian Ionescu
Reg. 2 „Vânători R. E "

Maior Dr. V. Marinide
Med. şef al Spit. şi Div. 3-a

Căp Borsaru Ştefan
ŞefServ. Geniu Div. 7 Inf.

Adm. Sub Leo. Mun eanu S.
Sef Dep. Spit. efe. Corp. 4 a.

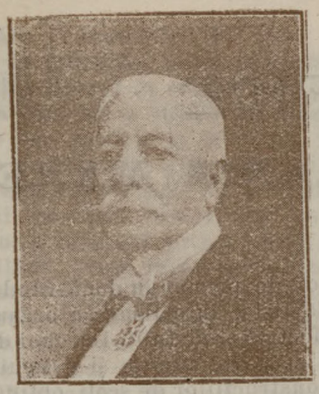

G. M. Predescu
Directorul G-ral al Comptabilității
Ministerului de Interne

I. Nicolau
Directorul Person. Minist. de Interne

Gen. A. Văitoianu
Ministrul de Interne

BCU Cluj / Central University Library Cluj

Richard Franasovici
Secretarul General al Ministerului de Interne

Sfetcovici
Primul Șef de Cabinet al Minist. de Interne

P. Deleanu
Director Ministerul de Interne

NOTIȚE BIOGRAFICE

ALE PREFECȚILOR DIN ROMANIA MARE

— *Honoriu P. Bănescu,* Prefect al Județului Argeș, născut la 29 Iunie 1880 în orașul Găești, Județul Dâmbovița.

A urmat cursul liceului I. C. Brătianu, din Pitești, și Facultățile de litere și drept din București.

Licențiat în drept, fost substitut la Tribunalul Argeș și supleant la Tribunalul Romanați.

Inscris în baroul avocaților din Argeș în 1902.

In timpul revoltei din 1907 a îndeplinit funcțiunea de Inspector comunal în plasa Cotmeana Județul Argeș timp de o lună.

S'a ales deputat în parlamentul din 1913, care a hotărât revizuirea Constituției și s'a reales în 1914 în adunările constituante ca deputat la colegiul al II-lea de Cameră din Jud. Argeș.

In timpul mobilizărei din 1916 — 1918 renunțând la scutirea de mobilizare de care se bucura ca deputat și în același timp și la drepturile de soldă și accesorii a fost mobilizat dela 17 August 1916 cu gradul său de Căpitan de rezervă și a fost demobilizat la 10 Martie 1918 cu gradul de Maior, servind în tot acest timp gratuit.

In Februarie 1919 după revenirea Guvernului I. C. Brătianu a fost numit Prefect al Județului Argeș, calitate în care a funcționat până la Septembrie 1919, când a demisionat pentru a candida la alegerile de cameră din Noembrie 1919.

In Ianuarie 1922 a fost numit din nou Prefect al Județului Argeș, calitate în care funcționează și azi.

— *D. D. Hangan,* Prefect al Județului Botoșani, născut la 1 Octombrie 1887, în Comuna Belcești, Jud. Iași. Licențiat în drept și absolvent al facultății de litere și filozofie din anul 1909, Universitatea Iași.

Prefect al județului Botoșani, numit cu Decretul Regal No. 319 din 20 Ianuarie 1922.

— *S. S. Răducan,* Prefect al Județului Brăila, născut în 1882. licențiat în drept, fost magistrat avocat, Consilier Agricol, Prefect de Tecuci, Primar al orașului Brăila, și actualmente Prefect al acestui județ.

— *G. Onose,* Prefectul Județului Covurlui, născut în Comuna Frumușița, din Județul Covurlui, la 11 Octombrie 1886, licențiat în drept.

Prefect al Județului Covurlut, dela 20 Ianuarie 1922.

— *Gh. D. Timuș,* Prefectul Județului Dorohoi, născut la 1870 în Târgul-Frumos, Județul Iași, licențiat în farmacie, proprietarul farmaciei «Higeya», pe care o conduce, cu multă conștiinciositate dela 1900. Bine cunoscut și apreciat de toți colegii săi făcându-se cunoscut mai ales la Congresele Farmaciștilor, prin vorbirea sa clară, energică și imparțială. In Universitate a făcut parte din Tinerimea generoasă. La 1901 s'a înscris în partidul Național Liberal al cărui membru fruntaș e și azi.

Foarte muncitor, energic și de o cinste recunoscută. Fost ajutor de primar în două rânduri, și Președintele Comisiei interimare a orașului Dorohoi. Azi Prefect al Județului Dorohoi dela Ianuarie 1922. In această calitate și-a închinat toată activitatea construcțiilor de școli, obținând un resultat foarte frumos. Democrat sincer, luptă cu multă energie pentru ridicarea satelor.

Decorat cu: Steaua României în gradul de ofițer, Meritul Sanitar, Meritul Comercial și Industrial, Răsplata muncei pentru învățământ, Avântul 1913, Crucea comemorativă 1916—1918.

— *N. N. Tiron,* prefectul județului Fălciu, născut în comuna Bohotin din județul Fălciu la 8 Noembrie 1882.

Studiile secundare și universitare le-a făcut la Iași unde în 1905 a obținut diploma de licențiat în drept.

S'a înscris în baroul de Fălciu practicând avocatura în tot timpul cât n'a ocupat funcții publice.

A îndeplinit următoarele sarcini: secretar al comunii Huși, inspector comunal și administrator de plasă, consilier județean la 1910, director al prefecturii de Fălciu dela 2 Februarie 1914, până la 1 Aprilie 1918; primar al orașului Huși dela 13 Noembrie 1918 până la 22 Ianuarie 1920 și prefect al județului Fălciu dela 27 Ianuarie 1922.

— *Ion Nicodin,* prefectul județului Gorj, născut la 1887 Noembrie 6, în comuna Vârtop-Gorj, fiu de sătean.

Licențiat în drept dela facultatea juridică din București în 1912. A făcut campaniile din 1913 și 1916 în primele linii, grav rănit în 1916, rămânând invalid. A ocupat demnitatea de prefect în 1919 și 1922 până astăzi.

— *G. V. Constantinescu,* prefectul județului Ialomița, s'a născut la anul 1876, luna Iunie 24, în fosta comună Dudești, azi Fetești, din părinți plugari. Școala primară a terminat-o în satul său natal, având ca învățător pe unul dintre cei mai buni dascăli de pe acea vreme, pe Costache Teodorescu. Cursul inferior de liceu l-a făcut în gimnaziul real din Călărași iar cursul superior l-a terminat în liceul real din Brăila, ca bursier al județului Ialomița, având ca profesori, între alții pe Atanase Popescu, Alexandru Popovici, Leonte Moldovanu, N. Dragomirescu și Teodor Nicolau.

La 1896 s'a înscris la Universitatea din București, facultatea de științe, secția matematicelor, fiind 2 ani bursier al școalei normale superioare din București și alți 2 ani bursier al Universității din București, unde a avut ca profesori pe marele Haret și pe savanții David Emanuel, N. Coculescu, Negreanu, Miculescu, Bungețianu și C. Dumitrescu-Iași.

Licențiat 1900, a fost numit profesor de matematici la gimnaziul real din Slatina, de unde după cerere, a fost transferat la gimnaziul din Călărași, dându-i-se și însărcinarea de director, care calitate și-a păstrat-o cu mici întreruperi

BCU Cluj / Central University Library Cluj

pânăla 22 Ianuarie 1922, când a fost numit prefect al județului Ialomița odată cu venirea partidului liberal la cârma statului.

Ca director a stăruit la răposatul Stoenescu, care era prefect la 1908, ca întreg localul în care era instalat gimnaziul să fie donat Ministerului Instrucției. La 1895 în preajma războiului mondial, dimpreună cu profesorii de la liceu, a înființat prima clasă de curs superior de liceu. După întoarcerea din războiu, la 1918, cu aceeași profesori, a înființat deodată întreg cursul superior de liceu, susținut de comitetul școlar al liceului, iar astăzi întreținut de stat.

Ca prefect al județului lucrează pentru clădirea localurilor de școli primare rurale și pentru repararea vechilor sosele și facerea altor sosele noi, făcând ca o bună parte din soselele județene să fie trecute la stat.

A luat parte ca ofițer în campaniile din 1913 și 1916—1918. Este medaliat cu medalia jubilară din 1906, cu răsplata muncii pentru învățământ, în 1908 și cu medaliile de războiu «Avântul» și «Crucea de războiu», din 1916—1918. E decorat cu «Steaua României» în gradul de ofițer.

— *Marin Vorvoreanu*, avocat, născut la 1886 Octombrie 14 în T.-Severin, prefect al județului Mehedinți, fost primar al orașului T.-Severin. Ofițer al Stelei, comandor al Coroanei.

— *N. D. Nicolau*, prefectul județului Muscel, licențiat în drept. Funcțiuni ocup. procuror, judecător și consilier agricol.

Vice-prezidentul organizației liberale din jud. Muscel.

— *Dr. Al. Cumanița*, Prefectul jud. Neamț, născut în 1883, în Ruginoasa jud. Suceava.

A făcut studii la Facultatea de medicină din București, după terminarea cărora, a ocupat, pe rând, postul de medic secundar și apoi medic primar al Eforiei Sf. Spiridon din Iași. A fost ales deputat, al jud. Neamț, în 1919, întrunind cele mai multe voturi de pe toate listele.

La venirea guvernului liberal a fost numit Prefect al județului, unde pe lângă o gospodărească administrație a județului Neamț, desfășoară o rodnică activitate pentru construcțiunea noilor localuri de școală.

— *Spirea N. Sorescu*, Prefect al jud. Prahova născut în 1881 în com. Scorțeni Prahova, fost primar rural, consilier județean, președinte al delegațiunei județene permanente, deputat, actualmente Prefect al jud. Prahova.

— *M. N. Voiculescu*, Prefect al jud. Romanați, născut la anul 1886, Octombrie 2 în Caracal.

Licențiat în drept în anul 1908, iar la 16 Februarie 1909 înscris în baronl de Romanați.

In 1919 președinte al comisiei interimare Caracal.

In Ianuarie 1922 numit prefect de Romanați.

— *V. Mamiyonian*. Prefectul Județului Putna Licențiat în drept de la facultatea din București. Fost polițai și ajutor de primar al orașului Focșani, fost magistrat. Ofițer de rezervă. A fost mobilizat în campaniile 1913 și 1816. Posedă mai multe medallii : «Steaua României» în gradu de ofițer și comandor, «Coroana României». A fost membru în consiliul de deșiplină al baroului de Putna.

— *Constautin M. Tigău*, Prefect al jud, Tulcea, născut în comuna Foltești (Covurlui) în 1880. Liceul l'a urmat în Galați, iar Universitatea în București luându-și licența în drept în 1906.

Ca student a ocupat funcțiunea de notar în comunele Piscu și Frumușița din jud. Covurlui timp de 2 ani. apoi a trecut imediat în administrația financiară.

După luarea licenței. a intrat în administrație, ocupând pe rând funcțiunile de șef de biurou la Prefectura de Covurlui, director al Prefecturei Tulcea și polițai cl. I, șef al poliției Tulcea.

Membrn devotat al partidului liberal și democrat convins, îmbrățișând advocatura, a profesat la Tulcea până în Februarie 1922, când a fost numit Prefect al județului.

Medalii: Jubiliara, Avântul Țărei, Bărbăție și Crediață ol. I, și Răsplata Munoei pentru școală cl. I.

Decorații: Steaua României în gradul de ofițer.

— *Ion M. Nicolescu*, Prelect al județnlui Vâlcea, născut la anul 1884 în orașul Alexandria jud. Teleorman.

A făcut studii comerciale, dupe care intrând în serviciul Băncei de Scont a fost numit Director al filialei acestei bănci din R.-Vâlcea.

A luat parte în campania 1916—918 cu gradul de Ad-tor Locotenent.

Demobilizat din Moldova, a fost numit Prefect al jud. Vâlcea la data de 1 Noembrie 1918, ccupând această demnitate până în Decembrie 1919.

La Ianuarie 1922 a fost numit din nou Prefect al județului Vâlcea, demniatte pe care o ocupă și în prezent.

— *Constantin A. Floriean*, Prefect al județului Vaslui, născut la 18 Mai 1882 la Iași.

Licențial în Drept dela Facultatea juridică Iași 1910, înscris în Baroul de Vaslui, a profesat avocatura. Fost avocat al Statului dela 1914—1918. Fost primar al orașului Vaslui dela 1919—1920. Căpitan în rezervă, luând parte în campaniile din 1913 și 1916—1918 în prima linie în luptele din Dobrogea, Oituz, Nămoloasa, Mărășești.

Pentru luptele de pe Oituz a fost decorat cu Steaua României cu spade în gradul de cavaler cu panglica de virtutea militară.

— *Vasile Tanțu*. Născut la 1882 în Comuna Horodiștea din Jud. Chișinău. Maior de rezervă. Patriot entuziast și devotat a luptat cu trup și suflet pentru cauza românismului, contribuind în largă măsură la alipirea Basarabiei la sânul Patriei-Mume. Om de acțiune, energic și hotărât a luat parte la toate faptele istorice ale unirei și organizărei Basarabiei. Democrat sincer, a îndrumat și ajutat țărăminea — în mijlocul căreia a tărit — de câte ori i-a cerut sprijinul.

Fost deputat în primele două parlamente a României-Mari. Fost prefect de Hotin. Fost președinte al Blocnlui Moldovenesc din Sfatul Țărei. Fost președinte al biuroului de organizare a Sfatului Țării. Actualmente e prefectul județului său natal, Chișinău.

— *Vasile Sacară*. Născut la anul 1881, luna Marte 26, în Comuna Rudi județul Soroca, din părinți moldoveni.

Fost Comisar al județului Soroca la venirea românilor, apoi prefect al jud. Soroca. Fost deputat în două parlamente. Actualmente prefect al județului Soroca.

— *Dimitrie Iliuț*, Prefect al județului Cernăuți, născut la 1880 în Ciudeiu, județul Storojineți, Bucovina, și-a făcut studiile la liceul din Rădăuți, Bucovina 1891—1899 și cele universitare la facultățile de drept din Cernăuți și Viena

1899—1903, intrând după terminarea studiilor în serviciul administrativ al Bucovinei.

Odată cu revenirea Bucovinei la patria mamă i s'a încredințat postul de prefect al județului Cernăuți pe care îl ocupa și în prezent.

Este cive onorar al celor mai însemnate comune din județul Cernăuți.

— Ing. *Alexandru I. Sbiera*, Prefect al județului Câmpulungul moldevenesc. născut la 30 August 1878 in Cernăuți, fiu al ilustrului profesor universitar și membru al Academiei Române Dr. Ion G. Sbiera, coborâtor al unei strălucite familii moldovenești. Studiile primare și secundare le-a terminat la Cernăuți, iar cele superioare în Viena luând în 1905 licența de ing. silvic. Până în anul 1918 a fost funcționar superior de carieră în serviciul statului Austro-Ungar, iar după alipirea Bucovinei la patria mumă a fost numit ca recunoștință pentru ținuta lui de tot demnă în chestiuni naționale patriotice românești și ca luptător înfocat pentru unirea necondiționată, Prefect al jud. Câmpulungul moldovenesc în Aprilie 1919 în care calitate a stat până în Mai 1920.

Schimbându-se guvernul, a fost numit iar funcționar de carieră în calitate de inginer inspector silvic cl. I, iar în Ianuarie 1922 iarăși Prefect de județ în care calitate se află până în prezent.

Pentru destoinicia sa, a fost decorat cu «Steaua României» în gradul de ofițer.

— *Dimitrie Cojocaru*, Prefectul Județului Suceava Bucovina, Născut la 1886 în comuna Sft. Ilie județul Suceava.

Dela 1897—1905 cercetat și isprăvit liceul din Suceava.

Dela 1905—1910 isprăvit facultatea de drept pe lângă Universitatea din Cernăuți.

In 1911 intrat ca magistrat stagiar la Tribunalul Suceava, Bucovina, unde a funcționat ca magistrat până în anul 1919.

In 1920—1921 judecător de Instrucție pe lângă Prefectura de Ocol Câmpulungul Moldovenesc.

Ca Student (1905) Președinte al soc. acad. «Junimea» Cernăuți și Președinte al tuturor studenților când a aranjat și Primul Congres Național al tuturor studenților din toate țările locuite de români, dela Iași, când a avut și funcțiunea de Vice-președinte al acestui Congres.

In Mai 1919 e numit Prefect al Județului gura Humorului, unde desvoltă o *muncă uriașă* pe terenul administrativ, național și cu spiritul curat românesc, a măsurat cerințelor timpului.

După un an părăsește acest post, din motive politice.

Revine în acest post în 1922 de unde după o activitate foarte intensă de 2½ ani, ia în primire Prefectura județului Suceava, Bucovina. Aici desvoltă o activitate de titan pe toate terenele culturale, sociale și naționale.

— *Dr. Ștefan Brăilean*, Prefect al jud. Storojineți, Născut la 1 Mai 1885 în Rădăuți.

Absolvent al liceului de Stat în Rădăuți. Absolvent al Universității din Viena și Cernăuți, Doctor în drept, Intrat în 1908 în serviciu financiar la Direcția de finanțe Cernăuți, Intrat în 1912 ca funcționar de carieră în serviciu administrativ de poliție pe lângă guvernul din Cernăuți.

Fost Locotenent de Artilerie (1912—1918), fost Atașat al Ambasadei din Petrograd (1918), fost Conducător al Expositurei politice din Seletin (1920), fost Comisar de poliție (1920), fost Prefect al județului Rădăuți (1920), fost Șef al Departamentului Administrativ pe lângă secret. gen. pentru lucrările publice (1920), fost Șef al Cancelariei Inspectoratului general administrativ din Cernăuți (1921), fost Prefect al județului Zastavna ('921), fost Șef al birourilor de închiriere și de locuință în Cernăuți (1920), fost consilier administrativ pe lângă Secret. general de interne Cernăuți (1920—22), actualmente consilier pe lângă Municipiu Cernăuți concediat.

— *Theopil Nikitovici-Călin*, Prefectul județului Zastavna, S'a născut la 26 Sept. 1880 la Cernăuți ca fiu al controlorului poștal Ioan Nikitovici-Călin. Studiile le-a făcut la Cernăuți, terminând cele liceale la 1900, iar cele universitare (facultatea de drept) la 1905. Intrând apoi în serviciul statului la administrația Bucovinei a fost aplicat în serviciul interior al administrației, al Direcției de poliție Cernăuți, cât și în cel al prefecturilor județelor Cernăuți, Suceava, Câmpulung, Krems (Austria de jos) trecând gradele carierei unui funcționar titrat.

La intrarea trupelor române era în funcțiunea de ajutor de prefect la Suceava. Scurt timp după aceea a fost numit de către guvernul provizor bucovinean prefect girant al județului Câmpulung în Bucovina, în care calitate a fost mutat în Feb. 1919 la Siret. In Mai 1919 a fost numit prefect al județului Siret, în Mai 1920 prefect al județului Zastavna până în prezent, afară de anul 1921, când a fost aplicat la serviciul interior al Directoratului g-ral p. interne Cernăuți.

— *Dr. Camil Velican*, Prefect al județului Alba de Jos, născut la Târgul Mureș la 18 Decembrie 1878. Absolvent al liceului din Blaj. Studiile universitare le-a făcut la Budapesta și Cluj. A obținut cenzura de advocat la 1 Octombrie 1904 A profesat advocatura în Alba-Iulia. După adunarea unirei din 1918, consiliul național al orașului Alba-Iulia l'a numit primar al orașului. La 1920 Ianuarie 15 a fost numit advocat al statului, iar la 20 Ianuarie 1922 a fost numit Prefect al județului Alba de Jos funcțiune ce o ocupă și azi. E președintele organizației partidului Național liberal din Județul Alba de Jos.

— *Dr. Petre Cornean*, Prefectul județului Caraș Severin. S'a născut în 26 Noembrie 1864 în comuna Apadia, județul Caraș-Severin. Dreptul la studiat în Budapesta unde a luat doctoratul și licența de advocat. In anul 1892 și-a deschis biroul de advocat în Oravița unde am locuit până în 23 Ianuarie 1922, când m'am mutat în Lugoj fiind numit prefect.

— *Dr. Alexe Sulica*. Prefectul județului Brașov, Născut în comuna Turcheș, jud. Brașov în anul 1884. Și-a făcut studiile secundare la Brașov. Studiile universitare le-a făcut la facultatea de medicină Buc. A făcut războiul pentru dezrobirea Neamului ca voluntar în armata română. A funcționat ca chirurg Șef la Spitalului Militar din Brașov, ca medic Șef al orașului Brașov.

— *T. I. Anastasiu* Prefectul județului Hunedoara Născut în 1875, Martie 11 în comuna Romos, plasa Orastie, județul Hunedoara, liceul din Sibiu terminat în 1895. Universitatea din Cluj drepturile și științele de stat terminate în 1900, doctor în drept la 1901, cenzura de advocat la Budapesta 1903 deatunci advocat în orașul Hunedoara. Căpitan în artilerie. fost prefect în 1919 - 1920 județul Ciuc.

— *Ion Prescurea*, Prefectul județului Târnava

BCU Cluj / Central University Library Cluj

Mare născut în Comuna Merghindeal județul Târnava Mare la 11 Iulie 1871. Și-a terminat studiile juridice la Universitatea din Cluj unde a obținut licența, a funcționat ca cercual în cercul Calbor 14 ani când a fost mobilizat servind ca căpitan din 1919 până în 1920 Noembrie, a funcționat ca Consilier Agricol în Sighișoara dela Januarie 1922 până în prezent prefect al județului Târnava Mare Posedă ordinul Steaua României în gradul de Ofițer.

Dr. Emil Folea, Prefectul județului Târnava Mica, născut în 1887 Ianuarie 30 în Șilea județul Alba de jos. Locuește în Diciosanmartin din 1913 ca advocat.

Anastasiu Boiu, Prefectul județului și orașului municipal Sibiu, Ofițer al ord. „Steaua României", Director de Bancă, Căpitan invalid de războiu, Președinte a mai multor societăți industriale, financiare, economice și culturale, etc. născut la 1873 în Sibiu, fiul regr. Zalanie Boiu, asesor consistorial, membru al Academiei Române din București. după terminarea liceului a a luat licența în științele comerciale, și financiare la Academia din Graaz.

Intrat ca funcționar la Banca Albina-Sibiu, trecând prin toate gradele a fost numit ca Director al Sucursalei Albina în Mediaș la anul 1910. In războiul mondial a fost de 2 ori rănit, ocupând pe urmă ca căpitan invalid rangul de Șef al Cenzurei pe lângă Comandamentul Trupelor din Ardeal 1918-19.

La 1919 a înființat în calitate de Director Sucursala Sibiu a Băncei Chrissoveloni până la 1922 Aprilie, de când conduce ca prefect județul Sibiu.

Prefect al județului Solnoc Dobâca. Născut în 24 Iunie 1881 în comuna Chenchiș. Studiile secundare le-a făcut la Liceul din Gherla și din Năsăud. A urmat Facultatea de drept la Cluj. A intrat în magistratură, apoi avocat. A luat apoi conducerea plășii Chenchiș. Actualmente e prefectul fudețului Solnoc Dobâca.

NOTITE BIOGRAFICE
ALE DIRECTORILOR DE PREFECTURA

— *M. G. Păunescu,* directorul prefecturei jud. Argeș, născut în anul 1871, numit inspector comunal în anul 1901, administrator de plasă în anul 1908, în 1922 director al Prefecturei, jud. Argeș, funcție ce ocupă și azi.

— *M. Livezianu,* directorul prefecturei jud. Cahul, născut în 1883 luna Aprilie în orașul Roman licențiat în drept al Univercității din Iași. Fost avocat, secretar de consiliu județean, subprefect, cu o vechime în administrație de peste 17 ani. Funcționar conștiincios, energic și foarte bine apreciat atât de autoritățile superioare cât și de populație.

— *C. G Ionescu,* directorul prefecturei Cetatea Albă, licențiat în drept, născut Spineni jud. Iași, fost administrator de plasă dela 1909—1922.

— *Emil Haiducescu,* directorul prefecturei Gorj născut la 1883 Octombrie 25 în comuna Pojogeni jud. Gorj, licențiat în drept de la facultatea juridică din București în 1906.

— *Gheorghe Trocau,* directorul pref. Mehedinți născut la Bobaița jud. Mehedinți 1883 oct. 9, licențiat în drept, administrator de plasă cl. I-a numit la I Iulie 1908.

— *Dimitrie Calmaghi,* directorul prefecturei Tulcea, licențiat în drept, fost administrator de plasă și secretar consiliului județean Brăila.

— *Ioan Cimponeriu,* subprefectul județului Caraș-Severin, născut în Lugoj, anul 1874 luna noemvrie, ziua 8, gr. ort. român.

Absolvează școala primară confesională română și școala germană în Lugoj; studiază liceul, 1—6 clasa în Lugoj și 7—8 în Beiuș; 1899 servește un an ca voluntar la regimentul 21 de Artilerie Austro-Ungară în Lugoj, prestă examenul de ofițer în rezervă; face studiile universitare 2 ani la universitatea din Budapesta și 2 ani la cea din Cluj; primește absolutoriul la universitatea din Cluj; trecu examenul de stat și un riguros juridic (mixt) la universitatea din Cluj; intră în serviciul administrativ sub regimul maghiar în 18 Decemvrie 1901 ca pretor, mai târziu la anul 1917 este ales primpretor și la anul 1922 este numit sub-prefect al județului Caraș-Severin.

— *Dr. Simion Balint,* subprefectul județului Tarnava-Mare, născut în anul 1882, 8 Februarie în comuna Racșia, județul Satu-Mare; după terminarea liceului și-a făcut studiile universitare în Cluj, unde și-a luat licența și doctoratul în drept; înainte de războiu a făcut advocatura; în ziua de 5 Martie 1917 a intrat în armata română, ca ofițer voluntar și a fost unul dintre organizatorii Corpului Voluntarilor Români în Rusia; după demobilizarea generală din 31 Martie 1920 a fost numit în funcțiunea de primpretor la plasa Cincul-Nare, județul Tarnava-Mare; în luna Decembrie 1920 a fost avansat în funcțiunea de primotar județean, iar în 1 Iulie 1921 în funcțiunea de subprefect, al acestui județ; posede decorațiunile: 1. Coroana României în gradul de ofițer și; 2. Crucea comemorativă a războiului 1916—1918.

LA PALATUL NOUTATILOR — Bucuresti — str. Paris Doamnei No. 10
Sucursale: Cluj — Oradea-Mare — Lugoș
FANTEZIURI

Honoriu P. Bănesen
Pref. Jud. Argeș

M. Costinescu
Pref. Jud. Bacău

BCU Cluj / Central University Library Cluj

D. D. Hangana
Pref. Jud. Botoșani

Sărban Răducan
Pref. Jud. Brăila

Negulescu Nicolae
Pref. Jud. Constanța

G. Onose
Pref. Jud. Covurlui

BCU Cluj / Central University Library Cluj

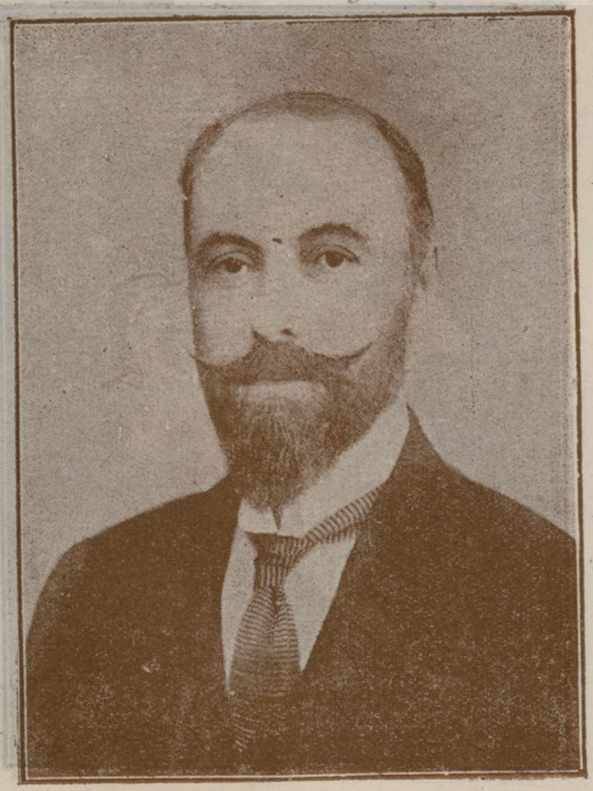

G. D. Timuș
Pref. Jud. Dorohoi

N. N. Tiron
Pref. Jud. Fălciu

Ioan Nicodin
Pref. Jud. Gorj

G. V. Constantinescu
Pref. Jud. Ialomița

BCU Cluj / Central University Library Cluj

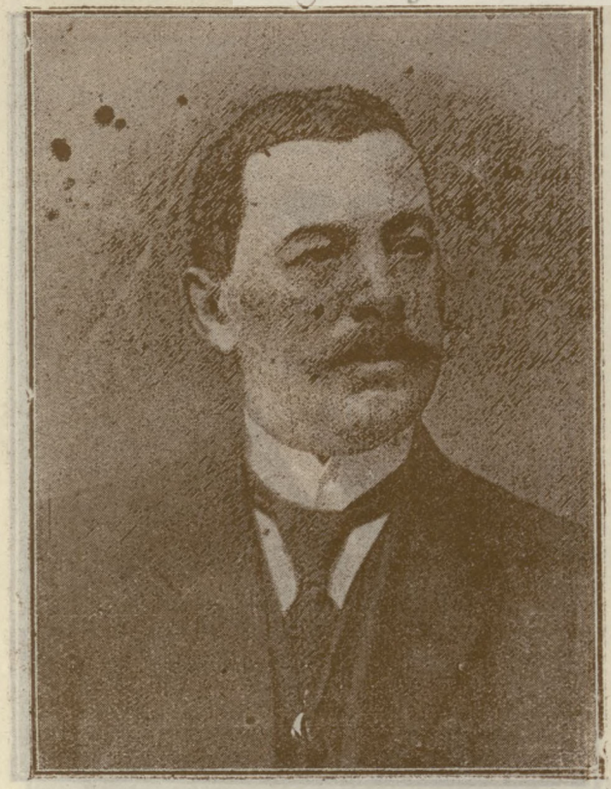

Fântânaru Petre
Pref. Jud. Iași

Marius Vorvoreanu
Pref. Jud. Mehedinți

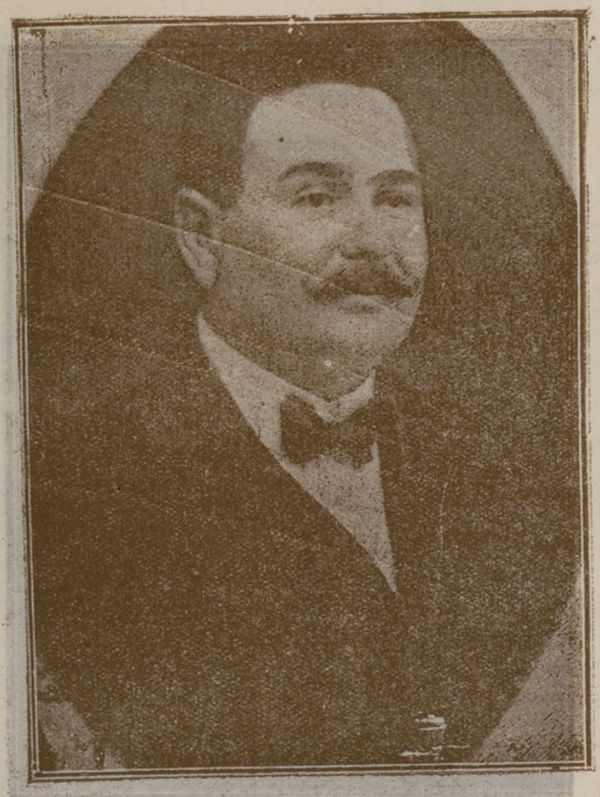

D. N. Nicolau
Pref. Jud. Muscel

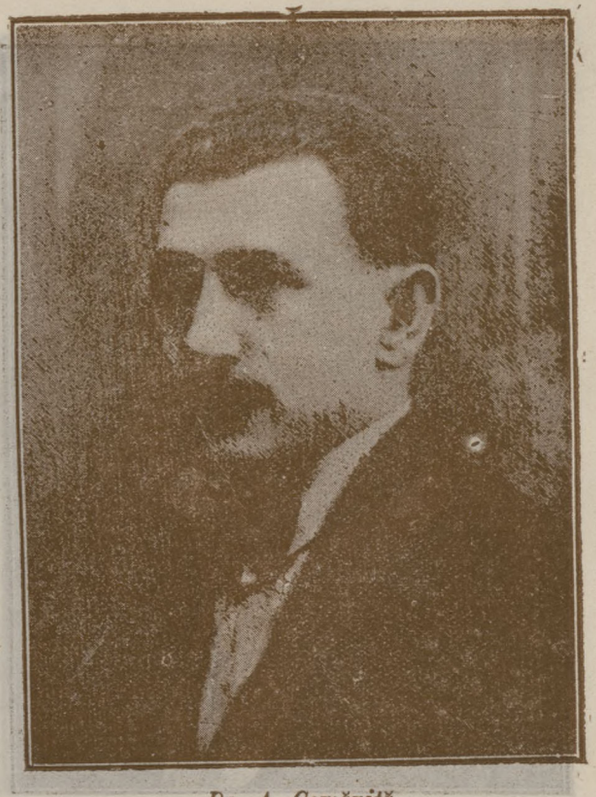

Dr. A. Comăniță
Pref. Jud. Neamț

BCU Cluj / Central University Library Cluj

Spirea N. Sorescu
Pref. Jud. Prahova

V. Manigonian
Pref. Jud. Putna

Mitti Zamfirescu
Pref. Jud. R.-Sărat

M. N. Voiculescu
Pref. Jud. Romanați

BCU Cluj / Central University Library Cluj

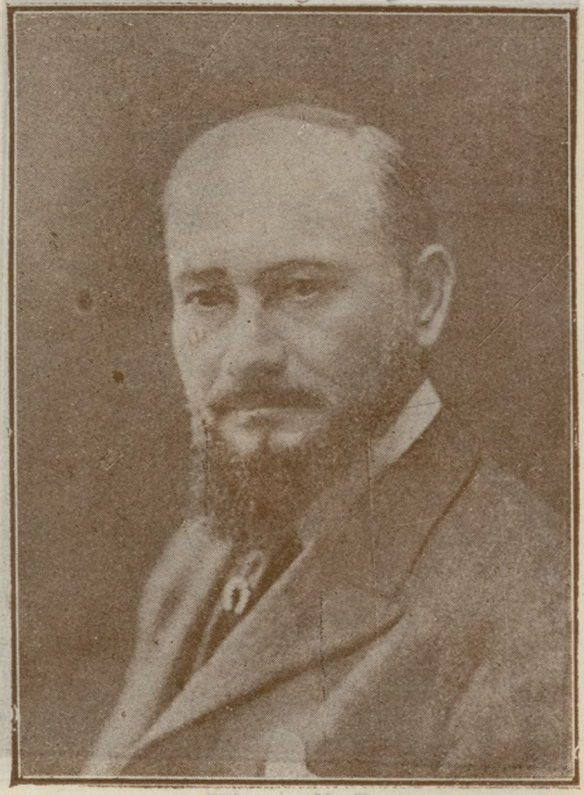

C. Tigău
Pref. Jud. Tulcea

Ion M. Niculescu
Pref. Jud. R. Vâlcea

Const. A. Florian
Prej. Jud. Vaslui

Pan. P. Rădulescu
Pref. Jud. Vlaşca

BCU Cluj / Central University Library Cluj

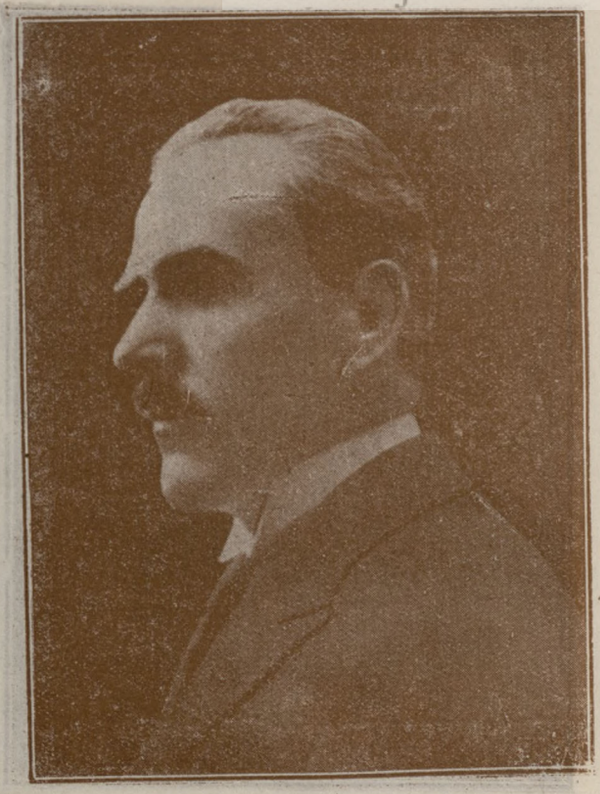

Vasile Ţanţu
Pref. Jud. Chişinău

E. Popovici
Pref. Jud. Bălţi, fost Deputat, Senator, Preş. F. C. Jud.

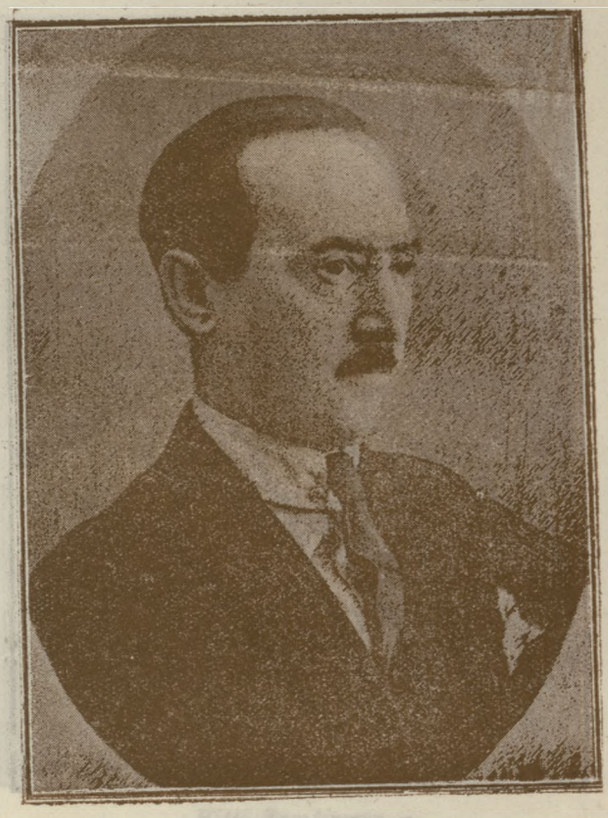

Pănaite N. Pavln
Pref. Jud. Cahul

D. Stănescu
Pref. Jud. Cetatea Albă

BCU Cluj / Central University Library Cluj

Cazaconco Ioan
Pref. Jud. Hotin

Gh. Turtureanu
Pref. Jud. Orhei

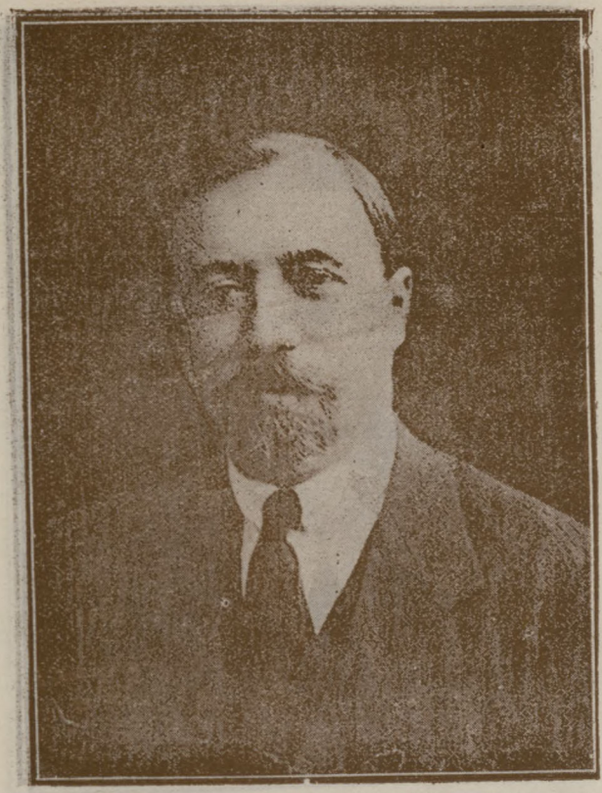

Vasile Sacară
Pref. Jud. Soroca

Sergiu Dimitrie
Pref. Jud. Tighina

BCU Cluj / Central University Library Cluj

Dimitrie Ilinț
Pref. Jud. Cernăuți

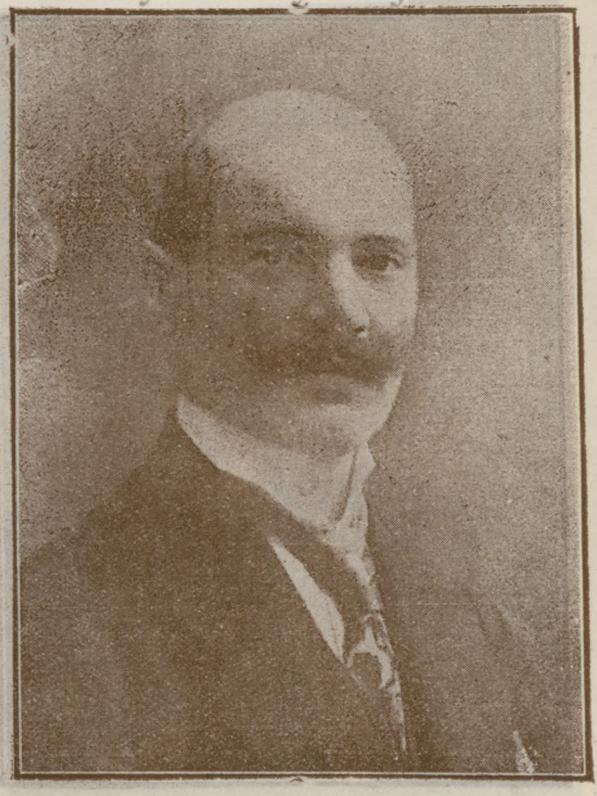

Ing. Alexandru I. Sbiera
Pref. Jud. Câmpul Lung Moldovenesc

Dr. Liontics Constanti
Pref. Jud. Gura Humorului

Ilie Macieiowski
Pref. Jud. Rădăuți

BCU Cluj / Central University Library Cluj

Traian Bădeluță
Pref. Jud. Siret

D. Cojocaru
Pref. Jud. Suceava

Dr. Ștefan Brăilean
Pref. Jud. Stoforinet

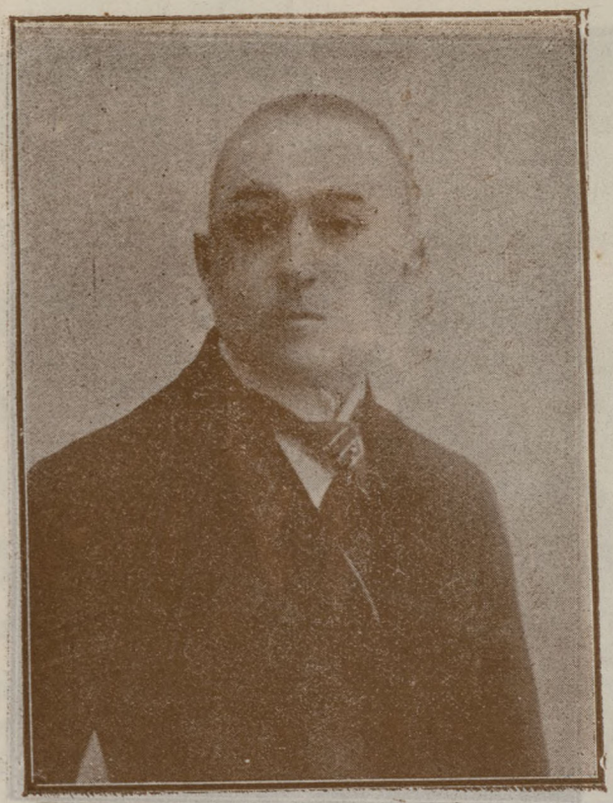

Theopil Nikitovici-Călin
Pref. Jud. Zastavna

BCU Cluj / Central University Library Cluj

Dr. Camil Velican
Pref. Jud. Alba de Jos

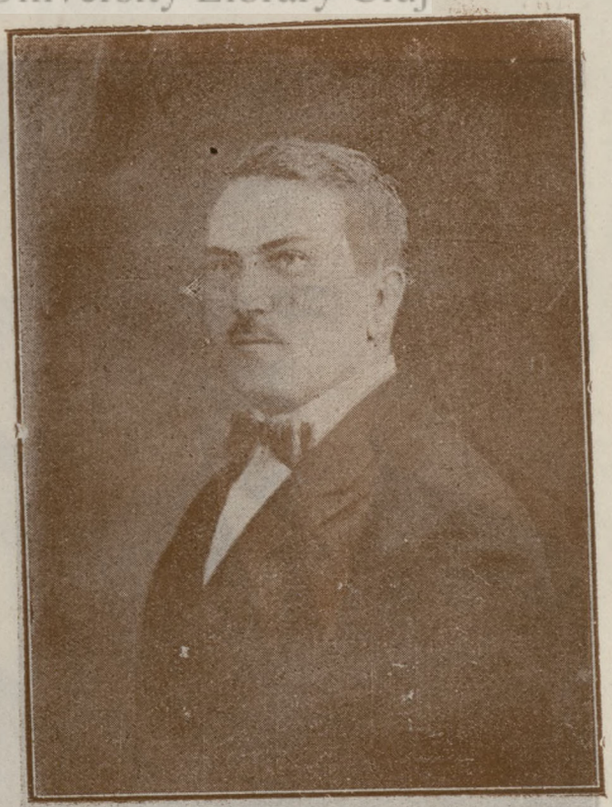

Dr. Alexe Sulica
Pref. Jud. Brașov

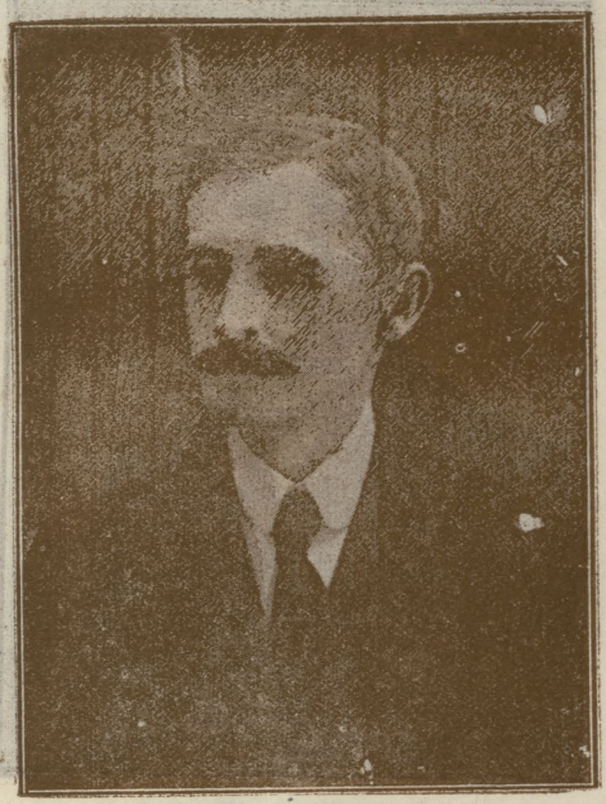

Dr. Petre Cornean
Prefect Jud. Caraș-Severin

G. Dubleș
Prefect Jud. Hunedoara

BCU Cluj / Central University Library Cluj

Ion Prescurean
Pref. Jud. Târnava-Mare

Dr. Emil Folea
Pref. Jud. Târnava-Mică

Dr. Ranca Răuceanu Vincențiu
Pref. Jud. Trei Scaune

Anăstase Boiu
Pref. Jud. Sibiu

BCU Cluj / Central University Library Cluj

Ion Prodan
Pref. Jud. Solnoc-Dobânca

UZINELE DE FIER ȘI DOMENIILE DIN REȘIȚA

SOCIETATE ANONIMĂ

Direcțiunea Generală: București, Str. Povernei No. 2

Direcțiunea Comercială: Timișoara Str. Lonovici No. 3

Telefon 9/39 — Telefon 9/39

UZINE DE FIER ȘI DE OTEL LA REȘITA ȘI ANINA

Fabrică de mașini agricole la Bocșa Română.
Turnătorie, fabrică de sobe și laminoare la Nadrag
Fabrică de locomotive, construcție de poduri și fabrică de mașini la Reșița -- Păduri și domenii la Oravița

BCU Cluj / Central University Library Cluj

Fabricate:

Fier brut
Fontă de fier și oțel
Table, șine și traverse
Fier în bare și fasonat
Tabla
Piese de fier forjat
Material de cale ferată
Armament și muniții
Buloane și nituri
Pluguri și mașini agricole

Atelier de construcțiune pentru aparate și unelte de sondaj

Prăjine de sapă, Sape, Lărgitoare, Geale, Prăjini grele, Oțel rotund și pătrat în toate dimensiunile, Diferite feluri de arcuri, Troliuri de sondaj, Dispozitive de lăcărit Etc., Etc.

Mine, fabrici și domenii la: REȘIȚA, ANINA, ORAVIȚA, BOCSA, NADRAG etc. — Pentru comenzi și informațiuni a se adresa la:

Direcțiunea Generală București. — Direcțiunea - Comercială Temișoara, Str. Lonovici No. 3 -

sau pentru materiale petrolifere la: REPREZENTANȚA INDUSTRIALA

BUCUREȘTI — Calea Victoriei No. 89 — BUCUREȘTI

M. G. Păunescu
Dir. Pref. Argeș

M. Livezianu
Dir. Pref. Cahul

C. G. Ionescu
Dir. Pref. Cetatea Albă

Emil Haiducescu
Dir. Pref. Gorj

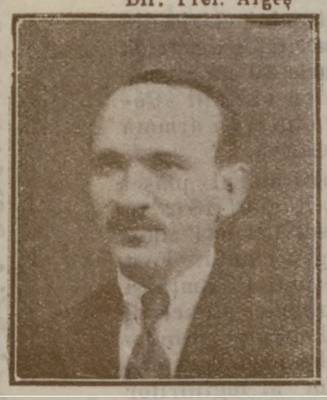

Gh. Trocau
Dir. Pref. Mehedinți

D. Calmaghi
Dir. Pref. Tulcea

Maior Gheorghe C. Popescu
Dir. Pref. Tighina

Marin Stăvri Popescu
Dir. Pref. Vlașca

BCU Cluj / Central University Library Cluj

I. Em. Sărățeanu
Dir. Pref.

Ion M. Roșariu
Dir. Pref. Vâlcea

Prim Pretor
Blaj

Ioan Cimponeriu
Sub-pref. Caraș Severin

Ionel Deacu
Prim-pret. Săcele Brașov

Dr. Grigorie Păltineanu
Sub-pref. jud. Trei Scaune

Petru Bărbat
Prim-pretor Brașov

Dr. Balint Simion
S.-pref. jud. Târnava-Mare

NOTIȚE BIOGRAFICE

— *Florian Predescu,* născut în București la 24 Martie 1872.

Absolvent al școalei superioare de științe de stat. Vechi ofițer de poliție, fost comandant de companie și ajutorul șefului de corp al serg. Capitalei. controlor financiar cl. I al orașului București și apoi al districtului Ilfov. S'a făcut cunoscut în toată activitatea d-sale prin dibăcia cu care a știut să descopere: contrabande, furturi, tâlhării și asasinate.

D-l Florian Predescu, decanul subprefecților, a fost răsplătit pentru zelul și conștiinciozitatea sa cu «Coroana României», «Bărbăție și Credință», «Serriciul Credincios» cl. I, etc.

— *Gh. N. Platon,* administratorul plășei Bucecea jud. Botoșani. Născut în com. Poiana jud. Botoșani- Cursurile secundare le-a urmat la liceul «Laurian» din Botoșani, iar studiile universitare la Facultatea juridică din București. A ocupat funcțiuni ca: subcomisar în poliția Capitalei, funcționar în direcția centrală a ministerului de finanțe, controlor financiar pe lângă Administrația financiară a Capitalei și apoi administrator al plășei Bucecea.

A luat parte în campania din 1913 în Bulgaria cu gradul de plotonier în reg. 8 vânători și cu gradul de locotenent în campania din 1916—1918, ca combatant în regimentul Alexcel Bun.

— *Christea Th. Lebădă,* administratorul plășei Corni jud. Botoșani, născut în anul 1880 Septembrie 27, în com. Lozna jud. Dorohoi.

Absolvent al Academiei comerciale din Lipsca.

A funucționat la Prefectura Botoșani serviciu județean.

Prin Decretul Regal No. 1847 din 26 Aprilie 1920, numit administrator de plasă în care funcțiune se găsește și azi.

Medalii și decorații: Medalia «Avântul Țărei», Cavaler al ordinului «Coroana României».

— *Hulupaș V. Gheorghe,* administratorul plășei Sulița jud. Botoșani, născut la 3 Mai 1885. A făcut liceul la Botoșani. Licențiat în drept al Facultății din București, fost funcționar în timpul studiului la ministerul de finanțe direcția statisticei generale, după care ocupă serviciul de administrator de plasă la Sulița. A făcut campania din 1913 ca sublocotenent și pe cea din 1916—1918 terminând-o cu gradul de căpitan în rezervă. Președinte al comitetului pentru ridicarea unui monumcut în Tg. Sulița pentru eroii căzuți în 1910—1918, președinte al comitetului școlar și pentru construcții de primării din plasă.

— *Crist. D. Arapu,* administrator cl. I al plășei Silistraru din jud. Brăila, născut la 11 Aprilie 1884 în Brăila. Absolvent al liceului clasic din Brăila. Licențiat la 1908 al Facrltății de drept din București. La 1910 Februarie 19 numit administrator de plasă. Decorat cu ordinul «Coroana României» în gradul de ofițer. In armată are gradul de locotenent de rezervă.

— *Vasile D. Zavate,* administratorul plășei Buzău din jud. Buzău. Născut le anul 1882 în com. Rădiu jud. Neamțu. Absolvent a 4 clase liceu și școala de notari die Tg. Neamțu. Fost funcționar în prefectura județului Neamțu și notar cu titlu definitiv la comnnele Răucești, Dragomirești și Filioara din jud. Neamț; Simionești, Văleni, Botești și Elisabeta-Doamna din jud. Roman. Un bun cunoscător al legiuirilor dela sate: funcționar onest și de încredere.

La 4 Iunie 1922, pe baza examenului depus înaintea onor. consiliului administrativ permanent de pe lângă ministrul de interne, — a fost numit prin Înaltul Decret Regal No. 2416 ca administrator al plășei Buzău din jud. Buzău și în această calitate iea parte la serbările încoronării Suveranilor României-Mari.

— *Dobrici N. Ionescu,* admlnistratorul plășei Izibei jud. Caliacra, născut în anul 1887 Octombrie 11 în com. Cârtojani jud. Vlașca.

Studiile le-a focut în București. Și-a făcut staginl militar în reg. 28 Radu Negru Pitești, și apoi a ocupat postul de copist pe lângă prefectura Caliacra în annl 1915. Dupe 6 luni a fost avansat ca secretar-ajutor la administrația plășei Balcic din acest județ și prin meritele sale a fost numit după patru ani în 1920 Februarie 15, administrator al acelei plăși. In Mai 1920 a fost transferat la plasa Coroana unde a funcționat până la 1 Noemlrie 1922 când a fost trecut la plasa Izibei unde se află și azi. A luat parte la ambele campanii 1913 și 1916—18.

— *Theodor Grigoriu,* administratorul plășei Ghelengic, născut în ânul 1890 Noembrie 11. A ocupat mai multe funcțiuni administrative. In nltimul timp a fost secretar al frumosnlui oraș Cavarna-Caliacra-port la mare, de unde în urma examenului de aptitudine și capacitate pentru funcțiunea de administrator de plasă, a fost numit în acest post.

— *Jean Dinu,* administratorul plășei Traian. Licențiat în teologie și drept și absolvent al Facultății de filosofie și litere, a rămas neîntrerupt în administrația plășii, dela 15 Decembrie 1918 până azi. Născut și crescut în această plasă, a înființat — la reședință — un gimnaziu pe care-l conduce și care e în mare înflorire. Având patru clase complecte.

această școaiă e focarul cultural spre care gravitează toate satele dobrogene pe-o rază de 70 kl.

D-l J. Dinu e decorat cu «Răsplata muncii pentru învățământ cl. I»; «Răsplata muncii pentru Biserică» și «Coroana României» în gradul de ofițer.

Adamclisi, altădată loc de pedepse și surghiun, tinde să devină azi — prin munca ce se depune de administrație — centru cultural de onoare și invidie.

Alături de marile monumente triumfale din epoca romană, inițiativa particulară — stârnită și condusă de administratorul plășii — a ridicat un falnic monument eroilor morți în groaznicul războiu, la reședința plășii.

Sufletul dobrogean s'a trezit la adevărata viață românească în tot sudvestul Dobrogei noastre.

— *Nicolae G. Popa,* administrator cl. I, plasa Bujor jud. Covurlui. Născut la 26 Decembrie 1884 în Jorăști-Covurlui. Licențiat în drept dela Iași. Cursurile secundare le-a urmat la liceul «Codreanu» din Bârlad 1899—1907 și universitare la Iași 1908—1911.

La 28 Octombrie 1911 s'a înscris ca avocat în baroul Covurlui. A profesat avocatura până la 15 August 1916 când a luat parte în campania 1916—1918 ca plotonier în reg. 16 artilerie.

Prin Inaltul Decret Regal No. 413 din 28 Ianuarie 1919, a fost numit administrator provizoriu cl. II la Plasa Prut de Jos—Covurlui. Prin Inaltul Decret Regal No. 1578 din 12 Aprilie 1921 avansat cl. I, iar în Iunie 1921 reușind la examenul de aptitudine și capacitate, prin Inaltul Decret Regal No. 3.043 din 13 Iulie 1921, a fost confirmat la plasa Pechea județul Covurlui de unde la 1 Februarie 1922 a fost transferat la plasa Bujor-Covurlui unde funcționează.

— *Costin S. Petrică,* născut la 10 Martie 1884, în comuna Băleni jud. Covurlui.

După satisfacerea obligațiunilor militare la 21 ani îmbrățișează cariera de funcționar, fiind numit impiegat la finanțe dela 1906—1909 dela 1909—1920 ca notar cl. I, dela Mai-Octombrie 1920 funcționând ca ajutor de sub-prefect al jud. Cahul, iar dela 21 Oct. numit administrator de plasă la plasa Lechea în prezent la plasa Hernicea Berești Covurlui.

— *Constantin A. Georgescu,* născut în anul 1887 Decembrie 28 în București. Licențiat în științele politico-economice și financiare, administratorul plășei Târgoviște, județul Dâmbovița.

— *Ilie D. Crivetz,* născut la 1879 luna Septembrie 1 în județul Tecuciu.

Licențiat în drept la facultatea din București.

Fost controlor fiscal dela 1906—1908. Avocat dela 1908—1922 Februarie 14. Administrator de plasă dela 14 Februarie 1922 până în prezent.

— *George V. Hodoroabă,* administratorul plășei Filiași, jud. Dolj. Născut în anul 1886 în com. Hănțești, jud. Dorohoi.

Licențiat în drept dela Universitatea din Iași, numit în funcțiunea de administrator de plasă, la Filiași, prin înaltul decret regal No. 502 din 26 Februarie 1915, iar prin înaltul decret regat No. 776 din 25 Februarie 1920, a fost înaintat la clasa I-a în aceeași funcțiune.

— *Căpitan J. Petrescu,* administratorul plășei Gângiova Dolj, născut în anul 1867, Noembrie zina 13. Cursurile primare și secundare făcute în Craiova precum și școala fiilor de militari Craiova.

După terminarea școalei fiilor de militari trecut la București în școala de infanterie și cavalerie din care a eșit ofițer activ, în anul 1891 luna Iulie.

Apoi consecutiv avansat la gradul de locotenent și căpitan, rămânând ofițer activ până la 1 Aprilie 1918, când am fost trecut în rezervă. A luat parte activă atât în campania din 1913 în Bulgaria cât și în campania din 1916—1918 pentru întregirea neamului.

La 1 Iulie 1920, fiind ofițer în rezervă a fost numit administrator al plășei Gângiova județul Dolj, funcțiune în care se găsește și în prezent.

— *Dimitrie Zugravu,* născut în comuna Ștefănești județul Botoșani, în anul 1882, administratorul plășei Bășeu, județul Dorohoi.

Funcționar de carieră administrativă dela1901, decorat cu medalia «Avântul țării», pentru că a luat parte în campania 1913, brevetul regimentului 77 infanterie Botoșani din 7 Noembrie 1913.

Diplemat al școalei de notari ai statului, decorat cu medalia bărbăție și credință, pentru curaj și devotament, ca notar definitiv clasa I, în cursul anilor 1916 — 17, în zona frontului Movileni județul Tecuci, bătută atunci de focul artileriei inamice. (Inaltul decret regal No. 4023, Monitorul Oficiul din 1 Febr. 1920.

Avansat și numit administrator de plată prin înaltul consiliului de miniștri No. 2392 din 19 August 1921, pe baza concursului de aptitudine și capacitate, ratificat prin I. D. Regal No. 1236 — 922. Fost administrator al plășilor Paroschiv și Simila județul Tutova, actualmente mutat plasa Bașeu județul Dorohoiu.

— *Ioan C. Gutu,* administratorul plășei Elan, jud. Fălciu. Ocupă această funcțiunea dela 21 Octombrie 1920.

Deși nu este licențiat în drept totuși este înzestrat cu o inteligență și o putere de muncă uimitoare.

Este absolvent al școalei de notari trecând cu succes examenul de aptitudine și capacitate pentru funcția de administrator de plasă.

Ca fiu al județului unde a ocupat funcțiuni publice la stat de peste 15 ani, se bucură de multe simpatii în pătura țărănească, luptând mult pentru ridicarea morală și materială a săteanului român.

— *Ioan M. Georgescu,* administratorul plășei Țăndărei, județul Ialomița.

Născut în anul 1882 August 4, studiile și le-a făcu în țară.

Ca demnități ocupate putem cita: Fost șef de poliție timp de 12 ani, fost director și subprefect de poliție, apoi administrator de plasă dela 1 Octombrie 1920 și până în prezent. Om energic și apt prin felul său de a fi. Toți cei cei cunosc îl stimează și'l iubesc.

Pentru merite și calități autoritrțile noastre i-au conferit următoarele distincțiuni: Coroana României în gradul de cavaler, serviciul credincios cl. I-a, medalia jubiliară, avântul țări și crucea comemorativă

— *N. Mariuescu,* născut la 1871 Octombrie în comuna Călinești jud. Mușcel.

Studiile secundare le-a urmat în Pitești și București.

Licențiat în drept dela facultatea din București, intrat în administrație în 1904 Septembrie când a fost numit ca inspector comunal al plășei Lehliu din județul Ialomița. Pus în disponibilitate la 1 Aprilie 1905 prin reducerea plășilor, am fost numit din nou la 1907 la plasa Fetești din jud. Ialomița de unde apoi am fost transferat ca administrator de plasă, la Urziceni Ialomița unde funcționează și azi.

A înființat școli de adulți încă dela 1913 în toate comunele din plasa Urziceni cu tineri de 18—20 ani. Tot cu acești tineri a înființat o cohortă de cercetași rurali la 1914, care funcționează și astăzi sub conducerea sa. Pentru acest fel de activitate a fost distins de Alteța Sa Regală Prințul Carol, la 21 Mai 1916 cu ocazia serbărilor cercetășești ce a avut loc cu cercetași din întreg Regatul la București, parcul sportiv, cu răsplata muncei cl. I, pentru învățământ medalie ce a avut enoare să'i fie înmânată de însuși Alteța Sa Regală Prințul Carol.

— *Dimitrie Filipessu Kasian*, administratorul plășei Copou, județul Iași, numit la 30 Decembrie 1918 fost notar și primar la comuna Păușești Domnești și Podu Iloae jud. Iași.

Conducător al mișcărei notarilor din țară la 1902, când a înființat societatea funcționarilor comunali rurali și prima revistă administrativă din țară «Notarul» care a apărut la Iași în 1902 a cărui a redactor a fost.

— *Aristotel Costăchescu*, administratorul plășei Turia jud. Iași.

— Locotenent în retragere *Dumit. Gh. Radu*, administratorul plășii Cosușteа jud. Mehedinți. Născut în anul 1896, luna Noembrie, ziua 24 în com. Isvoarele jud. Mehedinți. A absolvit școala militară de infanterie pregătitoare de ofițeri activi la 1 Aprilie 1917 (prima promoție a războiului) a luat parte activă la front cu reg. 7 vânători în luptele dela Mărășești, dealul la «Incărcătoarea» în ofensiva dele 11 Iulie 1917, iar după aceea la Oituz, dealul Leșunțului cota 704, unde după ce comandantul companiei împreună cu ceilalți ofițeri ai companiei respective au fost scoși din luptă fiind răniți, a rămas singur cu ultimii oameni ce mai supraviețuiseră pe poziționea ocupată nedând nici un pas înapoi, fiind grav rănit la piciorul stând, fracrând-i piciorul și pus în imposibilitate de a se mai retrage, a fost luat prizonier și tratat în spitalele de câmp din Brașov și Timișoara și apoi repartisat ca invalid de războiu la 11 Marti 1918, pus în retragere, a ocupat funcțiunea de sub-șef de birou în ministerul de războiu oficiul Național I. O. V. dela 1 Oct. 1920 — 1 Oct. 1921. La 24 Aprilie 1922 prezentat la examanul de aptitudine și capacitate pentru funcțiunea de administrator de plasă și reușit al 7-lea între 25 de candidați. Numit administrator de plasă titular la plasa Cosușteа prin I. D. Regal No. 2204 din 12 Mai 1922, funcțiune în care se găsește și azi.

Decorații : medalia de invalid de războiu din 1916—1919.

— *Ion Papadopol*, născut 1877 Noembrie 22. Câmpu-lung Jud. Muscel, absolvent de liceu, fost secretar al Primăriei Urbane Silistra de la anexiune (1913) până la evacuare (1916).

— *Dimitrie D. Bărzotescu*, administrator de plasă, licențiat în drept, avocat în baroul Muscel.

Președintele băncei populare «Izvorul Tămăduirei» din com. Micești Mușcel. Președintele obștei de împroprietărire «Micești». Președintele comitetului școlar Micești, fost delegatul sătenilor în comisiunile județene pentru exproprierea terenurilor de cultură și islaz ocolul Ștefănești și Tg. Cărcinov și membru în comitetul de ocol pentru facerea tablourilor de împroprietărire și revizuirea lor.

Decorat cu avutul Țărei și Coroana României în gradul de cavaler:

— *Ioan N. Popescu*, administratorul de plasă Râuri Jud. Muscel, născut 1883 Martie 20, licențiat în drept în 1906. Avocat 1906-1908 ajutor Jud. Râuri-Argeș, în Noembrie 1908 numit administrator plasă. A făcut campania din 1913, iar în campania 1916 a luat parte cu gradul de Locotenent în Reg. 71 Inf. grupul Dunărei, apoi la luptele de la Jiu, în urmă la Centrul de Instrucție armata II iar la Martie 20 anul 1917 în Reg. 41/71 Inf.

— *C. I. Radu*, licențiat în drept Ad-tor de plasă cl: I. Placa Cetatea N-tz Jud. Neamțu, născutl a 1890 Ianuarie 24 în Com. Hangu Jud. N-țu.

— *I. Ioania*, administratorul plășei Potcoava-Olt, Născut 1883. Fb. 28. C. de Argeș. Fost ofițer activ administrator de plasă, decorat Coroana României în grad de ofițer.

— *Gheorghe Gherovici*. Născut în orașul Câmpina în anul 1883, licențiat în drept al facultății din București în anul 1906. Numit înainte de obținerea diplomei Șef al Poliției Portului Hârșova. După obținerea diplomei avocat și Șef al Contabilității Primăriei Orașului Câmpina iar în Iulie 1908 numit în baza examenului Ad-tor de plasă. Comfirmat definitiv în anul 1910, în anul 1914 Ianuarie numit Director al Prefecturei Jud. Tecuci la declararea războiului delegat cu biroul mobilizărei. In 1919 mutat în Jud. Buzău, iar în 1920 mutat în Jud. Prahova la plasa Filipești unde funcționează și actualmente.

— *Vasile A. Gagiu*, administrator cl. I-a al plășii Caregna-Putna. Născut în comuna Mărășești-Putna, licențiat al Facultății Juridice din București. Administrator de plasă, cu examen de capacitate și aptitudine, la următoarele plăși: Bunești jud. Fălciu Boldu jud. R.-Sărat Cărbunești jud. Gorj Caregna jud. Putna și Vidra jud. Putna. Avansat la cl. I-a în anul 1913.

Director al Prefecturei Jud. Putna dela Februarie 1917 Ianuarie 1919.

In anul 1920, avansat în centrala Ministerului de interne șef de birou principal cl. I-a, iar în anul 1921 Aprilie 1 avansat șef de serviciu cl. I-a. In anul 1922, Aprilie trecut Ad-tor cl. I-a la plasa Caregna-Putna.

Medaliat cu «Bărbăție și Credință» cl. I-a și cu «Avântul Țărei» în compania 1913.

Cavaler al ordinului «Coroana României».

— *Nicu Battin*, ad-tor Pl. Podu Turcului, născut 1877 Tecuci Jud. Tecuci Bacaloriat. Ad-tor Locotenent rezervă A făcut amândouă campaniile decorat-Jubilora-Avântul Țărei, Coroana României în grad de cavaler.

— *Nicu N. Voicu*, în Galați 17 Iulie 1877, licențiat în științe de stat și politice. Administrator Plasa Isaccea Județul Tulcea.

— *Constantin A. Iara*, născut în orașul Bucu-

BCU Cluj / Central University Library Cluj

reşti la 18 Ianuarie 1988. Diplomat al şcoalei de notari din Panciu. La 1 Noembrie 1911 numit notar la comuna Mândreşti, Jud. Tecuci. De aci permutat după cerere la comuna Gâiceana, Neguleşti şi apoi la Cosmeşti Jud. Tecuci unde am funcţionat 8 ani. Reuşit la examenul de aptitudine şi capacitate, pentru funcţiunea de administrator de plasă, din Octombrie 1921, La 1 Mai 1922 numit ad-torul plăşei Topolog Jud. Tulcea.

— *Al. Popovici,* ad-torul plăşei Perischiv Jud. Tutova, născut la 23 August 1887 în comuna Hălăuceşti din judeţul Roman. A urmat studiile la Iaşi. Funcţionar dela 16 Octombre 1911.

— *Ioan G. Mihăilescu,* administratorul plăşei «Simila» Jud. Tutuva, născut la 1883 în comuna Bereşti judeţul Putna. Diplomat al şcoalei de Notari din Panciu. Trecut examenul de aptitudine şi capacitate pentru postul de Ad-tor de plasă în 1922. Administrator de plasă de la 1 Nocmbrie 1922.

— *N. Voiculescu,* ad-tor al plăşi Govora. Născut în oraşul Caracal Jud. Romănaţi în anul 1879 Noem. 6. Licenţiat în drept de la facultatea de drept din Bucureşti. Luat parte în campania anului 1813 în Bulgaria ca sub. locot. Luat parte în războiul 1916—18 ca Căpitan de rezervă.

— *Constantin P. Ionescu,* Subprefectul plăşei Vulcăneşti Jud. Cahul. Un vechi funcţionar Ad-tiv şi aprig luptător pentru clasa funcţionarilor destoinici. A scris mai multe articole în diferite reviste şi ziare apărând drepturile funcţionarilor. Decorat cu ordinul «Coroana României».

— *Gheorghe Alexandrovici Rusu,* născut în comuna Baraboi judeţul Bălţi, Basarabia în ziua de 24 Septembrie 1889. Fiu de ţăran moldovean A absolvit Şcoala primară Baraboi Şcoala medie Baraboi, Seminarul pedagogic-Axerman şi Universitatea Iaşi. Licenţa în drept din 1921. A făcut campania în Rusia până a fost luat prizonier de unguri. La Ianuarie 1919 e numit subprefect la plasa Glodeni Jud. Bălţi şi de atunci şi până în prezent munceşte pe acest teren pentru neamşi patrie.

— *Ion Gh. Demusci,* Subprefectul plăşei Sărata din Jud. Cetatea-Albă, născut în anul 1886 Decembrie 28 Absolvent a şcoalei normale dela 1 Decembrie 1905 până la 1 Mai 1915 a fost funcţionar în învăţământ, de la 1 Mai 1915 până la 1 Mai 1917 a fost preşedintele comitetului permanent la Cahul. Dela 1 Mai 19 17 până la 9 Aprilie 1918 a fost comisarul guvernului (Prefect a judeţului) în jud. Cahul. Este primul din Prefecţii în Basarabia care a cerut intrarea Armatei Române. In ziua de 9 Aprilie 1918 prin I. D. R. 857/1918 se numeşte prefect al jud. Cahul. In ziua de 10 Iulie 1918 demisionează. In ziua de 15 Noembrie 1918 prin I. D. R. 138/918 se numeşte subprefect la plasa Criuleni judeţul Orhei, şi în ziua de 1 Februarie 1920 prin I. D. R. 660 se mută la plasa Sarata jud. C.-Albă. Prin I. D. R. 5201/1921 decorat cu Bărbăţia şi Credinţa cl. I şi prni I. D. R. 4107 cu «Coroana României» în gradul de cavaler.

BCU Cluj / Central University Library Cluj

V. MISSIR FII & Co. S. A. BUCUREŞTI No. 41, STRADA LIPSCANI, No. 41

32 SUCURSALE IN ŢARĂ

Croitorie Bărbătească

LA PALATUL NOUTAŢILOR BUCUREŞTI 10, STR. PARIS (Doamnei), 10

Sucursale: CLUJ - ORADIA-MARE - LUGOŞ

- MODE -

Cofeteria Renaissance

Bucureşti, — Strada Paris (Doamnei) No. 10

Execută urgent

Comenzi pentru Nunţi şi Botezuri

Adm. plăşii Bucecea jud. Botoşani

Gheorghe Hutupaş
Adm. de plasă Sulița Botoşani

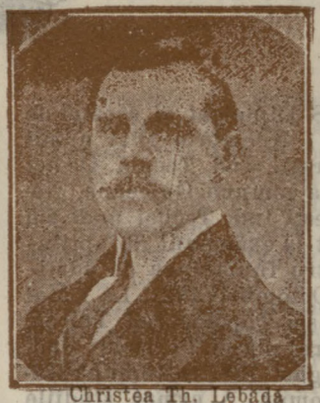

Christea Th. Lebădă
Adm. de plasă Corni Botoşani

C. D. Arapu
Ad. de pl. Silistraru Brăila

V. D. Dragomir
Adm. plăşii Sărățelu Buzău

Florian Predescu
Decanul Administratorilor de plasă

Vasile D. Zavate
Adm. plăşii Buzău, Buzău

Nicolae Ionescu
Adm. pl. Dobrici Caliacra

Theodor Grigoriu
Adm. plăşii Gheleugic Caliacra

Jean Dinu
Adm. plăşii Traian Constanța

Nicolae G. Popa
Adm. plăşii Bujor Covurlui

Costin S. Petrica
Ad-tor de plasă Horincea

Adm. plăşii Tg.-Viște Dâmbovița

BCU Cluj / Central University Library Cluj

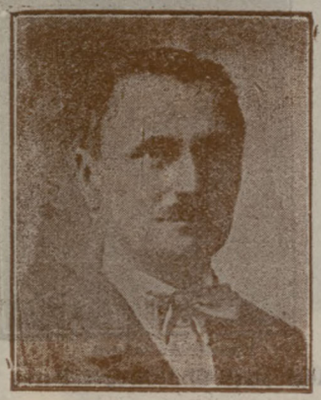

Ilie Crivăț
Adm. plasă Bilciurești Dâmbovița

George V. Hodoroabă
Adm. plasă Filiași Dolj

Căpitan Z. Petrescu
Adm. plasă Găngiova Dolj

Dimitrie Zugravu
Adm. plasă Bașeu Dorohoi

Ioan Ionescu
Adm. plășii Berhometele Dorohoi

Iulian Marinescu
Adm. plasa Oltenești Fălciu

Ioan D. Gutu
Adm. plasă Elan Fălciu

Ioan M. Georgescu
Adm. plasă Țăndărei Ialomița

N. Marinescu
Adm. plasă Urziceni Ialomița

Dimitrie Filipescu
Adm. plasa Copon Iași

Aristotel Costăchescu
Adm. plasa Turia Iași

Iancu Gh. Rădoi
Adm. plasă Coșuștea Mehedinți

Ion Papadopol
Adm. plasa Câmpu-Lung Muscel

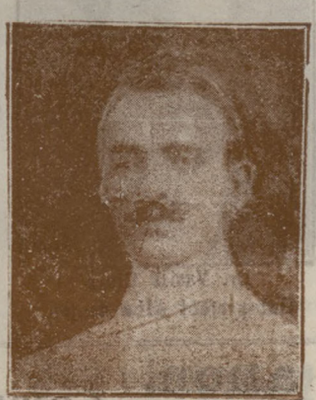

Dumitru D. Bărzotescu
Adm. plasă Golești Muscel

Ion N. Popescu
Adm. plasă Răuri Muscel

C. I. Radu
Adm. plasă Cetatea Neamț

BCU Cluj / Central University Library Cluj

Gheorghe Coman
Impiegat Pref. Jud. Neamț

Ioan Ioanin
Adm. plășii Potcoava Olt

Gh. Gherovici
Adm. p'ășii Filipești Prahova

Vasile A. Gagiu
Adm. plășii Cl. I Caregna Putna

Costache C. Mateescu
Adm. plășii Boldu Râmnic-Sărat

Nicu Battin
Adm. plășii Podu-Turcului Tecuci

Nicu N. Voicu
Adm. plășii Isaccea Tulcea

Const. C. Iaru
Ad-tor plășii Topolog Tulcea

Alex. Popovici
Adm. plășii Perischio Tutova

Ioan G. Mihăilescu
Adm. plășii Simila Tutova

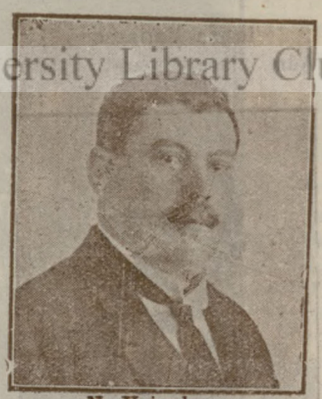

N. Voiculescu
Adm. plășii Govora Vâlcea

Const. P. Ionescu
Sub-pref. plăș. Vulcănești, Cahul

Gheorghe Alex. Rusu
Sub-pref. plășii Rășcani Bălți

Ion Gh. Domusci
Sub-pref. plășii Sărată C.-Albă

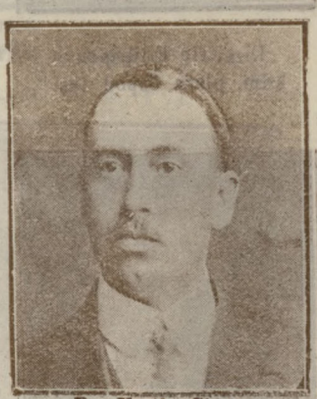

Dr. Vasile Ciura
Sub-prefect Alba de jos

Dr. Avram Vesa
Primpret. plășii Abrud Alba de jos

V. Missir Fii & Co. soc. anon.
București
Calea Victoriei No. 110
32 sucursale in Țară
PANZETURI

Francisc Fillinger
Adm. plasă Abrud Alba do jos

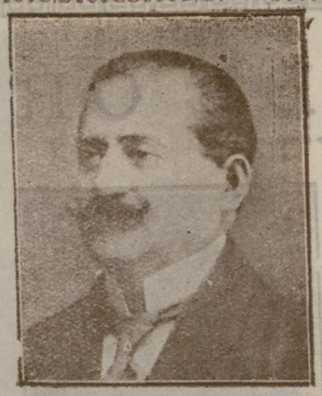

Dr. Alexandru Todor
Medic prim. de jud. Alba de jos

Ing. Ernest Bacskor
Şef. serv. de poduri Alba de jos

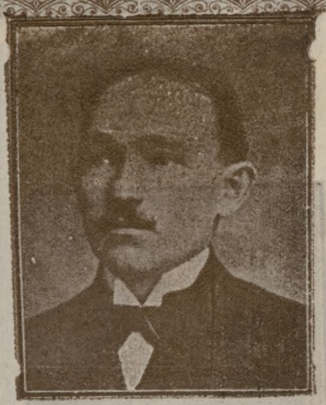

Simion Henzel
Preş. sed. orf. Alba de jos

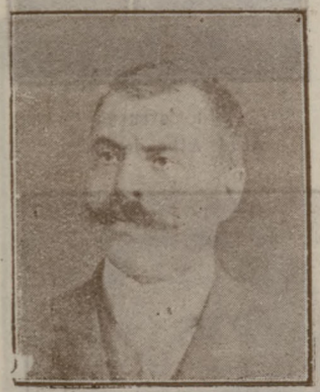

Grigorie Balăxs
Asesor la sed. orf. Alba de jos

Nicolae Incze
Asesor la sed. orf. Alba de jos

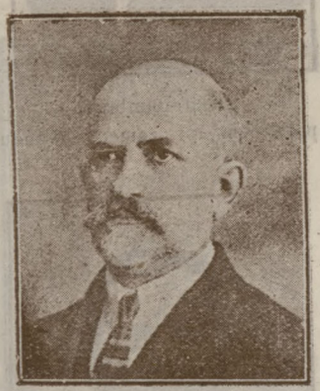

Atanasiu Roşianu
Asesor la sed. orf. Alba de jos

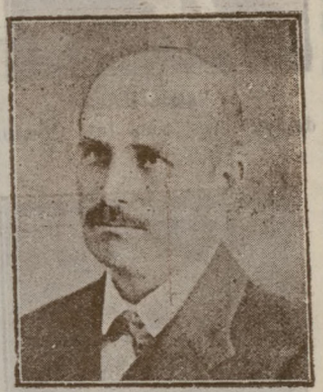

Paul Nagy
Prim notar jud. Alba de jos

Victor Em. Petricu
Prim notar jud. Alba de jos

Gavril Barsók
Prim notar Aiud Alba de jos

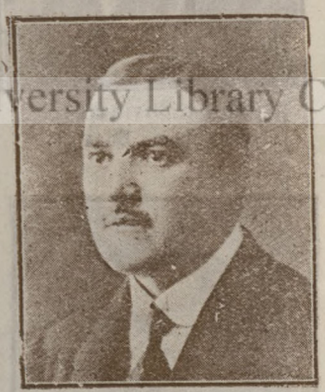

Carol Nagy
Notar sed. orf. Alba de jos

Teofil Hossu
Notar jud. Alba de jos

Ioan Giurgiu
Prim pretor sf. Gheor. Trei Scaune

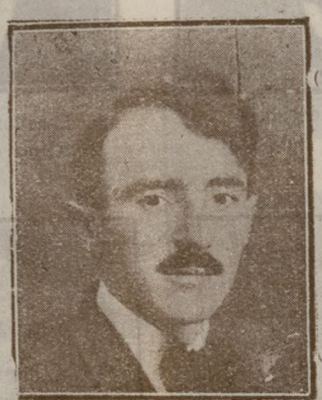

Dr. Gavril Bordaş
Prim pretor Covasna Trei Scaune

Pretor Blaj

BCU Cluj / Central University Library Cluj

Cofeteria Renaissance Bucuresti, — Strada Paris (Doamnei) No. 10
Raion special pentru Cadouri

PRIMARII DE ORAȘE

Vasile Bârcă
deputat preș. com. Int. Chișinău

Efrim Dumbravă
preș. com. int. zemst. Chișinău

Dr. Iulian Pop
primar Cluj Cojocna

Titu Catrușca
Aiud Alba de jos

Dr. Ioan Robu
primarul orașului Arad

Gh. Al. Șlivineanu
cons. com. Buzău

Leon Goldstein
consilier comunal Buzău

Gh. V. Stănescu
primarul orașului Buzău

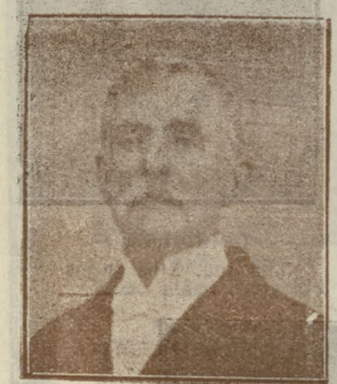

D-tru Hangnu
primar orașul Botoșani

Theodor Gheorghiu
consilier jud. Botoșani

Theodor Haralamb
consilier com. Botoșani

Ion Sarmandi
primar Bazargîsk Caliacra

Ion Gh. Florescu
II consilier comunal Caracal

Ioan St. Ciupag
Calafat Dolj

V. Mârza
primar Cetatea Albă

N. Costea
Câmpu-Lung, Muscel

BCU Cluj / Central University Library Cluj

Petru Fofotă
Vatra Dornei C. Lung

D. Safirescu
Curtea de Argeș

Vasile Ciurea
Fălticeni Suceava

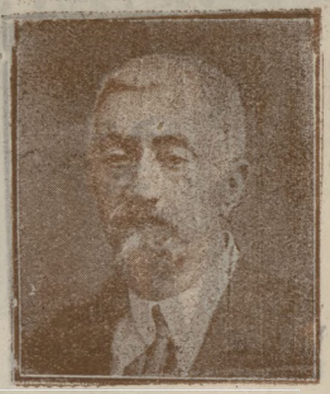

Stefan Mihăilescu
Găești Dâmbovița

Jean Harambașa
primar Lugoj Caraș Severin

Ionel I. Butoi
Predeal Prahova

Longiu M. Dobrescu
Pucioasa Dâmbovița

Gheorghe Laur
Roman

Gogu Stefănescu
primar R.-Vâlcea

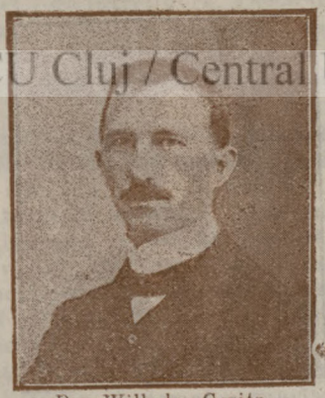

Dr. Wilhelm Goritz
Sibiu

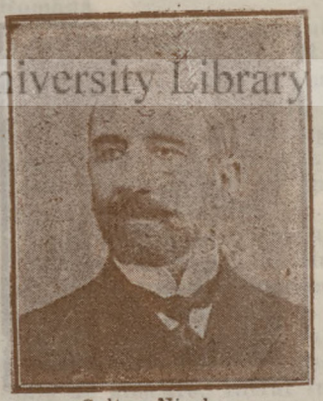

Soltuz Nicolae
Soroca

Virgil Mironescu
Tecuci

A. I. Stoenescu
Turnu Măgurele Teleorman

Constantin S. Ionescu
primarul Tg. Viște

Gr. Musculin
Tulcea

D. Calapod
Tg. Neamț Neamț

V. Missir Fii & Co. soc. non.
BUCUREȘTI
No. 41. STRADA LIPSCANI No. 41
32 SUCURSALE IN ȚARA
Cofecțiuni pentru Dame

C. Coconăscu
Vaslui

Zerfass Victor
primar Zastavana Bucovina

Ioan Mănescu
Bușteni Prahova

Iancu Dragulea
Băicoiu Prahova

R. N. Jordăcheseu
Cerna Vodă Constanța

Const. Rădulescu
Corabia Romanați

Dumitru Gheorgh u
avocat, primar Hârșova Constanța

Eugen Totoeseu
Hârlău Botoșani

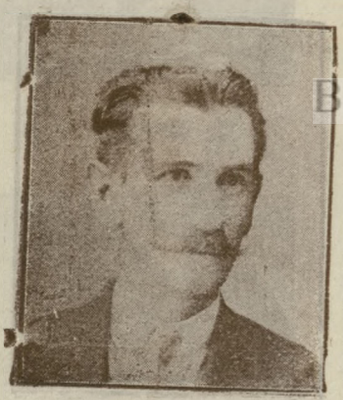

Traian I. Petricu
Medgidia Constanța

Plutar Mareș
Mizil Buzău

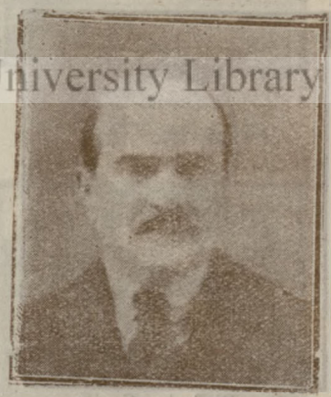

Panait M. Bănică
Ostrov Constanța

I. Bârza
Slobozia Ialomițe

Rudolf Rițiu
Blaj

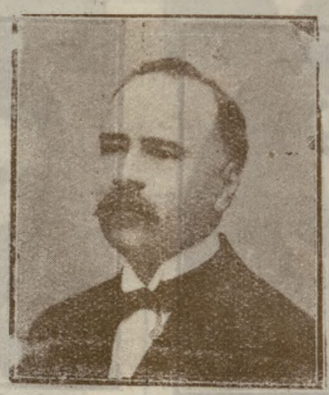

Vasile V. Dobreanu
Tg. Ocna Bacău

Pericle H. Macri
preș. comis. inter. Techirghiol

V. Missir Fii & Co. soc. anon.
BUCUREȘTI
32 SUCURSALE IN ȚARA
No. 41, Strada Lipscani No. 41
FANTEZIURI

NOTIȚE BIOGRAFICE C. F. R.

— *Ioan Russescu*, licențiat în Științele Juridice și Economice. A intrat în serv. C. F R. 1886 trecând prin toate gradele erarhice până la demnitatea de Inspector principal funcționând ca Șef al Inspecțiunei a II-a Pitești.

Pentru patriotismul, curajul și priceperea cu care a condus serviciile ce i s'a încredințat în timpul războiului mondial, o fost răsplătit cu ord. «Steaua-României» cu spada în gr. de ofițer și cu ord. «Sf. Stanislas». De asemenea a mai fost decorat pentru camp. 1913 cu ord. «Coroana-României» în gr. de cavaler și cu «Avântul Țărei».

— *Inginer Leduncă M. Gheorghe*, născut la Focșani în anul 1879. Absolvent al Școalei de Poduri și Șosele din Buc. obținând diploma «cu distincțiune». Intră în C. F. în anul 1907 trecând prin toate filierile organizației C. F. până când ajunge la funcțiunea de Inspector principal, șeful secției 7 de întreținere. Decorat cu ordinul «Coroana României» în gradul de cavaler cu spadă pentru priceperea și devotamentul desfășurat în zona armatei în timpul marelui război.

— *N. Slătineanu*, născut Com. Baia Județul Suceava 1860. Studiile liciale le-a urmat la Iași apoi a făcut școala specială C. F. R. din Buc. trecând prin toate treptele erarhiei până în prezent unde funcționează ca șef de gară R. Vâlcea. Pentru serviciul făcut cu tragere de inimă și cu conștiinciozitate a fost decorat cu medalia «Bărbăție și Credință» Cl. I, «Avântul Țărei» și «Comemorativa».

— *Mărculescu Iacob*, născut la 20 Seb. 1870, Com. Panciu Județul Putna. A urmat cursurile liciale din Focșani. Absolvent al școalei de mișcare din București. Trecut prin toate filierele Căilor ferate, unde în prezent e șeful stației Fântânele Jud. Bacău.

— *Ion Rus.-Sindelariu*, născut 3 Sep. 1876, Rădăuți. Intrat în C. F. R. în anul 1892. In prezent șeful gării Periș, Județul Prahova. Decorat cu ordinul «Steaua României» cu spade în gradul de cavaler pentru că s'a distins în mod eroic salvând 4 trenuri cu muniții și material militar sub focul violent al artileriei inamice.

— *Irimescu Nic.*, șef de gară principal al gării Lehliu. Născut în anul 1881 în Jud. Tutova. Absolvent al școalei speciale de mișcare, intră în corpul C. F. R. In timpul marelui război ia parte activă, fiind rănit. Decorat cu Ordinul «Coroana României» pentru zelul și devotamentul depus în timpul serviciului.

— *Enulescu Athanase*, șef de gară Cl. I, al stației Basarabeasca (Basarabia). Intrat în serviciul C. F. R. în 1898 trecând apoi prin toată filiera serv. A luat parte în campaniile 1913 și 1916. Și-a făcut datoria cu zel și cinste.

— *Barbu I. Popescu*, născut în anul 1896 Februarie. Absolvent al școalei speciale de mișcare din București. Fost profesor de mișcare în Sibiu și Arad. Actualmente șef de gară în stația Vințul de Jos. Cu ocazia Incoronărei M.M. S.S. Regele și Regina decorat cu «Coroana României».

— *Covic Ioan*, născut în anul 1883, Comuna Ceban Jud. Hotin (Basarabia). A luat parte în războiul Ruso-Japonez. A intrat în C. F. Ruse. In timpul revoluției Ruse, înființează comitetul Moldovenesc în stația Largă, luând parte activă la alipirea Basarabiei la patria Mumă. Funcționează astăzi ca șef al stației Lipcani. Decorat cu «Coroana României», iar de către Republica Moldovenească cu ordinul «Sf. Anna» pentru patriotismul și credința cu care a servit cauza Română.

— *Ilie Demetrescu*, născut Ianuarie 1875, Com. Slobozia Galbenu, Jud. R.-Sărat. Intrat în C. F. R. în anul 1893. In timpul marelui război în calitate de șef de gară Fetești salvează materialul rulant din Dobrogea. Decorat pentru aceste fapte eroice cu ord. «Coroana României». Actualmente e șef de gară principală, Gara Doftana.

— *Emil Secărescu*, născut în anul 1885 în Iași. Absolvent al școalei speciale de mișcare. Trece prin toate gradele erarhice ale C. F. R. Actualmente șeful gării Crasna.

— *Gh. Costinescu*, născut în anul 1876, Com. Golbeni, Jud. Roman. Absolvent al școalei speciale de mișcare. Intrat în C. F. R. ajunge în prezent la funcțiunea de șef al gării Podul-Iloaei.

— *Nacu Gheorghe*, născut la 28-I-1886. A urmat cursurile secundare la liceul din Bârlad. Absolvent al școalei speciale de mișcare. Intrat în C. F. R., trecut prin toate gradele până în prezent unde funcționează ca șef al stației Sascut. Decorat cu ord. «Coroana României» cu spade pentru serviciile ce le-a îndeplinit în timpul războiului mondial.

— *N. I. Maftei*, intrat în C. F. R., unde în prezent funcționează ca șef al gării Moinești, Jud. Bacău. Decorat cu ord. «Coroana României» cu spade pentru priceperea și devotamentul său în timpul războiului mondial.

AGRONOM

— *Teodor-Petianu*, agronom regional al orașului și regiunei Bazargic, fost consilier agricol al Jud. Caliacra și susținător al executărei legei de organizare al Dobrogei Noi din 1914.

Ioan Russescu
Insp. Pr. C.F.R. Pitești Arg.

Ing. Lenduncă M. Gheorghe
Insp. Pr. C.F.R. Pitești Arg.

Măcărescu Gh. Sub-Insp.
C.F.R. ș. gării Comarnic

Teodor Petianu
Agron. Reg. Bazarg. Caliacra

Dimitrie Caton
Șef de Gară Dorohoi

V. Slătineanu
Șef de Gară R.-Vâlcea

Ilie Demetrescu
Șef de Gară Doftana Bacău

Iacob Mărculescu
Șef Stației Fântânele Bacău

N. I. Maftei
Șef Gară Moinești Bacău

Felea Maier
Șef Gară Botoșani

Căloenescu T. odor
Șef. Stației Cireși Brăila

Ion M. Maescu
Șef Gării Monteoru Buzău

Irimescu Nic.
Șef de Gară Lehliu Ialomița

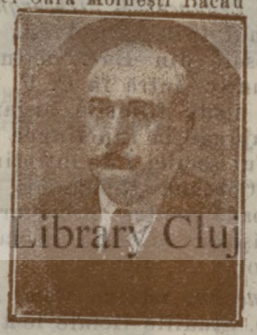

Gh. Costinescu
Șef Gară Podul-Iloaei Iași

Ion Rus Șindelariu
Șef Gară Periș Prahova

M. I. Barbu
Șef Gară I.-Basarab Prah.

D. Apostol
Șef Gară Berheci Tecuci

Gheteu Șt.
Șef Gară Banca Tutova

Nacu Gh.
Șef Stație Sascut Tutova

Emil Secărescu
Șef. Gării Crasna Vaslui

Ath. Enulescu
Șef Gară Basarabsca C.-Albă

Ioan Covic
Șef Gară Lipcani Hotin

Barbu I. Popescu
Șef Gară Vântul de jos Sibiu

Vasile Talpașiu
Șef Gară Cață Ardeal

Agent Special
Cănești Buzău

BCU Cluj / Central University Library Cluj

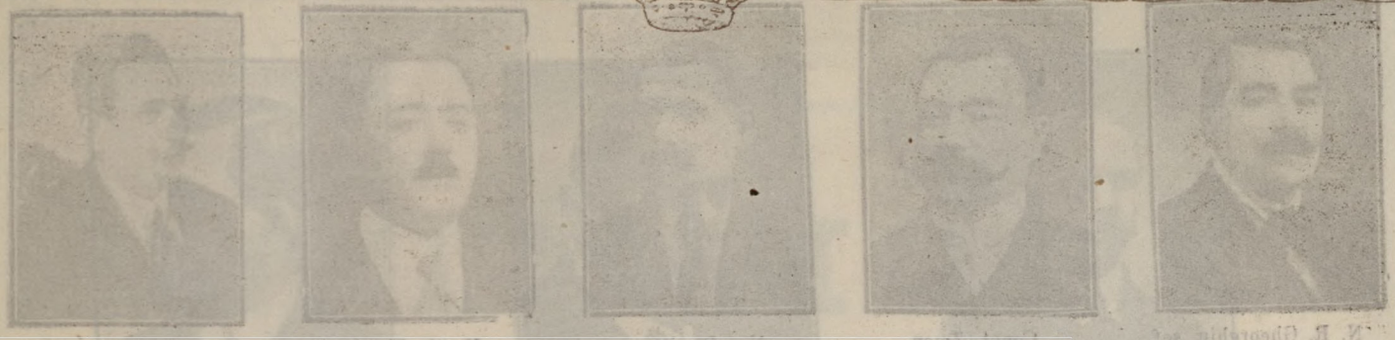

NOTIȚE BIOGRAFICE P. T. T.

— *Const. Em. Zmeu,* născut în anul 1870 în Botoșani. A urmat cursurile secundare la liceul din Botoșani. Absolvent al șc. de telegrafie. A trecut prin toate gradele erarhice, fiind în prezent inspectorul regional cu reședința în Dorohoi.

— *Gheorghiu Nicolae,* născut în anul 1871 în orașul Bârlad. Studiile secundare le-a urmat la liceul din localitate. Intrat în corpul P. T. T. unde funcționează și astăzi ca șef de serviciu la Bârlad. A luat parte în campania războiului mondial, achitându-se cu conștiinciozitate de însărcinările avute.

— *Nicolae Dimitrescu,* născut în anul 1871. Studiile secundare le-a urmat la liceul din Craiova. Intrat în corpul P. T. T. din anul 1889, trece prin toate gradele erarhice. In prezent e dirigintele oficiului Craiova.

— *Ioan M. Dumitrescu,* născut în 1878. Studiile gimnaziale le-a urmat la liceul din Caracal. Intrat în corpul P. T. T. trece prin erarhia gradelor instituției până în prezent când funcționează ca diriginte a oficiului P. T. T. din Caracal.

— *V. Theohari,* născut în anul 1874. Intrat în corpul P. T. T. în 1894, trecând prin filiera gradelor în mod erarhic. Actualmente oficiant superior e dirig. oficiului P. T. T. P.-Vâlcea.

— *Mitulescu Mihail,* născut în anul 1874. Intrat în corpul P. T. T. în anul 1893. A avansat trecând pe rând gradele erarhice. Actualmente dirig. al oficiului Călărași.

— *Teodorescu Const.,* născut în anul 1891, Fălticeni. Studiile secundare le-a făcut la liceul din Fălticeni. Diplomat în științele comerciale și financiare. Intrat în corpul P. T. T. în anul 1908. Membru în corpul experților contabili. Actualmente dirigintele oficiului telegraf-poștal Făgăraș.

— *Nic. N. Ciuntu,* născut în anul 1890 în Com. Siești, Jud. Tecuci. Studiile le-a urmat la Brăila. Intrat în corp în anul 1908. Actualmente dirigintele oficiului P. T. T. Reni.

ARICO

FERERIE - UNELTE - ARTICOLE TEHNICE - MAȘINI DE TOT FELUL

Reprezentanțe pentru România a Fabricilor: ERDMANN KIRCHEIS, Aue, S. A., Mașini pentru Tinichigii, Instalații pentru Ambalaje de Tinichea, Articole de Tablă, etc. .·. ERNST HAHNEL, Heidersdorf S. A., Lămpi de Lipit .·. DOLZE & SLOTTA, Coswig, S. A., Strunguri de precizie, etc.

Adresa Telegrafică:
„ARICO"
Telefon No. 46/75

DEPOZITUL: G. C. CANTACUIZNO, 24

BUCUREȘTI
22, STRADA COLȚEI, 22

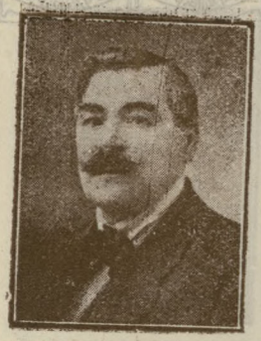

N. R. Gheorghiu şef serv. p.t.t. Bârlad Tutova

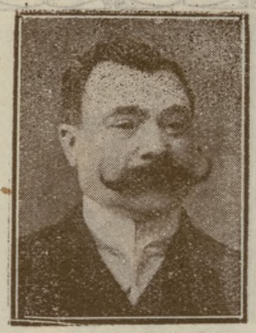

Const. Zmeu inspect. regional Dorohoi

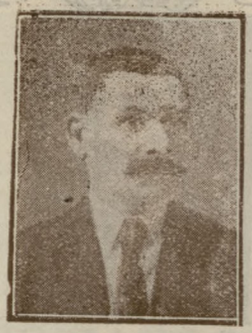

Nic. Dimitrescu dirig of. Craiova

Vasile Theohari dirig of. R. Vâlcea

Mitulescu Mihail dirig. of. Călăraşi Ialomiţa

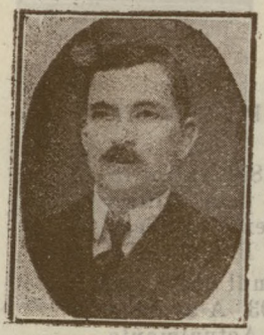

Ioan M. Dumitrescu dirig. of. Caracal Romanaţi

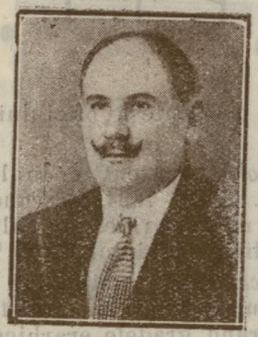

Huzum N. Ion dirig of. Calafat Dolj

C. Teodorescu dirig. of. Făgăraş

Nicu N. Ciuntu dirig. of. Reni Ismail

Georges Lozueanu dirig. of. Ripiceni

Daniel Roşca dirig. of. Murfiatar Consta.

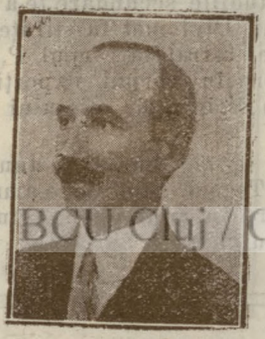

Nic. M. Caragate Dirig of. Măcin Tulcea

G. Cernătescu dirig. of. Sulita Botoşani

Ioan Preutu dirig. of. Broşteni Suceava

Sgândar Const. dirig. of. Strebaia Mehed

Al. Alexandru dirig. of. Pungeşti Vaslui

Ilie Mitulescu dirig. of. Cataloi Tulcea

Cicerone Stefănescu dirig. of. Plaineşti R. Sărat

Zalotiusky Andrei dirig. of. Alfatar Durostor

Gheorghe Gaidargioglu dirig of. Baimaclia Cahul

V. MISSIR FII & Co. S. A. — BUCUREŞTI —
No. 41, Strada Lipscani, No. 41
32 SUCURSALE N ŢARA
CONFECŢIUNI PENTRU DAME

LA PALATUL NOUTAŢILOR BUCUREŞTI, Str. Paris (Doamnei), 10
Sucursale: Cluj - Oradia-Mare - Lugoş
MODE

D. G. Soreanu Caracal Deputat
Romanaţi, Dir. Bănc. com. şi agr. Car.

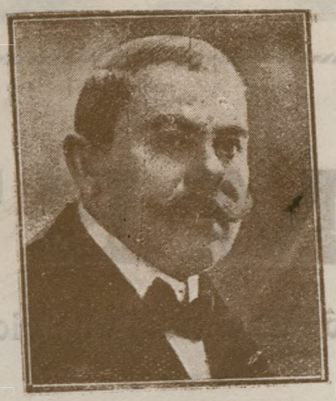

Leonte Moldovanu
Deputat de Brăila

Constantin Ignat, Avocat
Deputat de Covurlui, Galaţi

Dumitru Hancu
Senator de Târnava-Mică

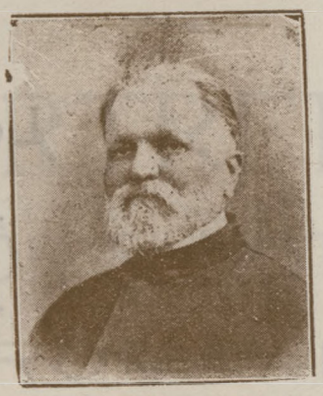

Preot. Econom V. T. Popescu, Senator
Dâmboviţa

Arpad de Erney
Deputat de Ciuc

BCU Cluj / Central University Library Cluj

„GENERALA"

SOCIETATE ROMÂNĂ DE ASIGURĂRI GENERALE

CAPITAL SOCIAL DEPLIN VĂRSAT LEI 15.000.000

FONDURI DE GARANŢII LA FINELE ANULUI 1922	LEI 126.967.183
DAUNE PLĂTITE PÂNĂ LA FINELE ANULUI 1921	„ 271.5?2.362
ASIGURĂRI ASUPRA VIEŢEI IN VIGOARE LA FINELE ANULUI 1921	„ 475.959.077

ASIGURĂ CONTRA DAUNELOR DE:

INCENDIU, GRINDINA, TRANSPORT

(Fluvial, Maritim şi Terestru) în condiţiunile şi după tarifele cele mai favorabile

- ASIGURĂ IN RAMURILE: -

VIAŢA după combinaţiunile cele mai avantagioase: cu bonificare de 3 % asupra primelor plătite, Rente imediate şi amânate, etc., etc.

ACCIDENTE cu şi fără restituirea primelor. Asigurări de *răspundere civilă;* de *automobile* contra stricăciunilor accidentale, furtului, incendiului şi exploziei; contra *furtului* de mobile, mărfuri, etc.; contra *spargerii geamurilor*

SEDIUL: Piaţa Universităţii, BUCURESTI

(In dosul Statuei lui Mihai Viteazu). — Telefon 5/12, 3/23

REPREZENTANTA GENERALĂ: 4, Bucureşti, Strada Smârdan, 4. — Telefon 5/13

Agenţii în toate oraşele din Ţară şi Provinciile alipite - *Prospecte şi lămuriri la cerere*

„COMETA“

Societate Anonimă Română pentru Industria și Comerțul Petrolului

BUCUREȘTI

Capital social	Lei	50.000.000,—
„ vărsat	„	35.000.000,—
Fond de rezervă . . .	„	4.280.788,75

EXPLOATARI:

BCU Cluj / Central University Library Cluj

RUNCU, BAICOI, MORENI-STAVROPOLEOS, BORDENI, BUSTENARI, GROPI

UZINA: la PLOEȘTI

EXPORT DE PRODUSE PETROLIFERE

Pentru comenzi a se adresa la

BIUROUL CENTRAL

Strada G. Clémenceau No. 7

PORTRETELE

PRIMARILOR ŞI NOTARILOR din

ROMANIA
INTREGITĂ

BCU Cluj / Central University Library Cluj

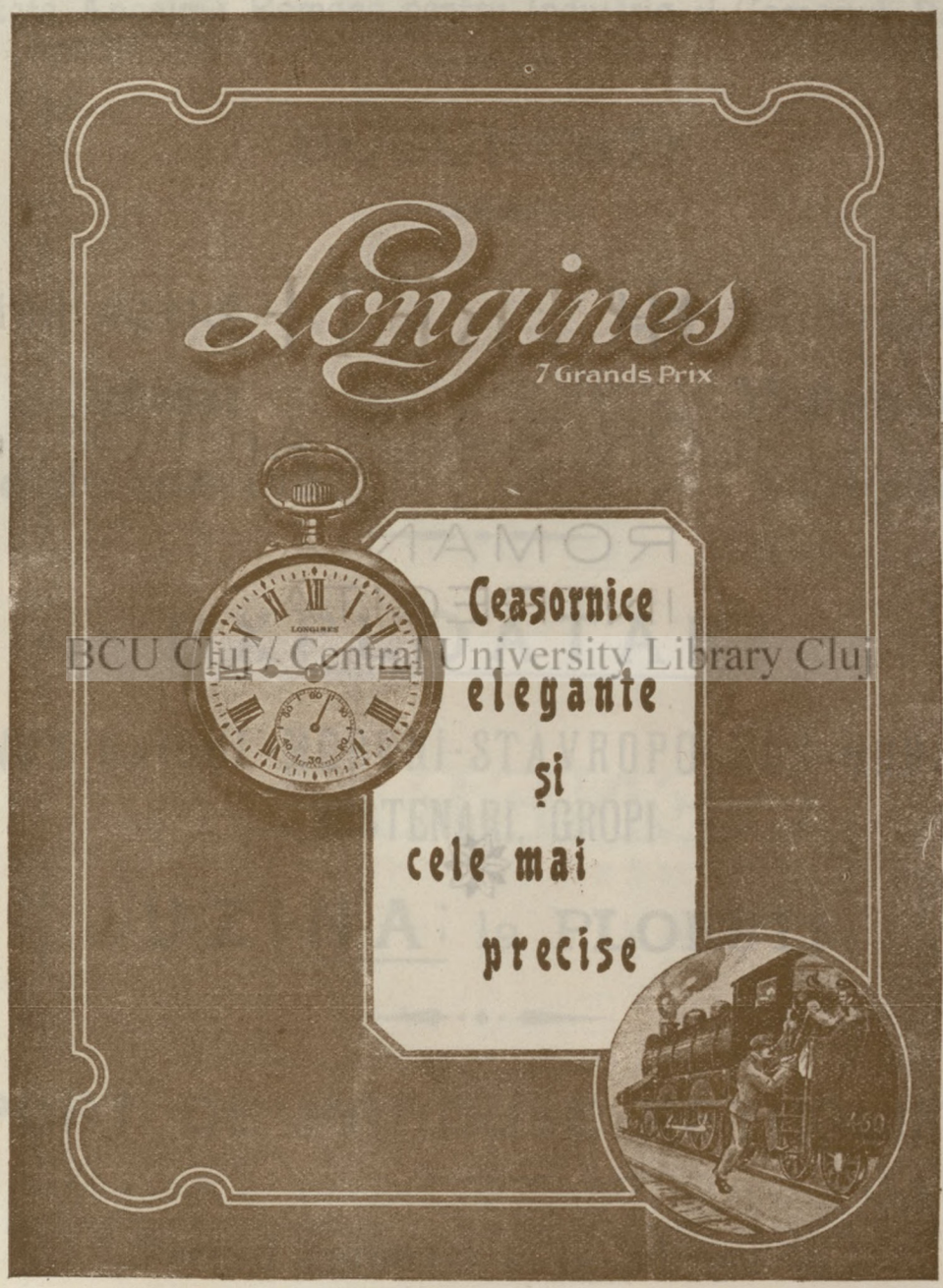
Longines
7 Grands Prix
Ceasornice
elegante
şi
cele mai
precise

JUDEȚUL ARGEȘ

Apostol A. Bădescu
Areful

C. Diaconescu, Notar
Aref

C. M. Bododea
Bălcești

Zamfir G Dima
Bascov

V. M. Gibescu
Berceoiu

Nicolae S. Popa
Boișoara

N. Danciu
Brătieni

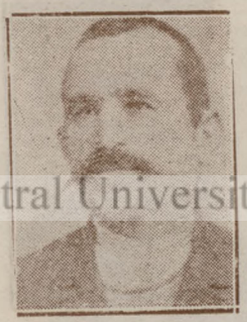

Ion Sfranciog
Budești

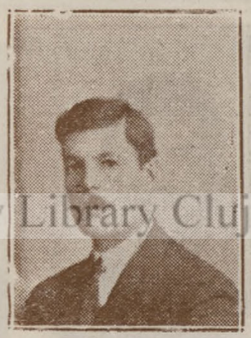

Stelian Petrescu
Buzoești

Al. Petculescu
Cepari

Gh. I. Constantinescu
Cerbureni

Ion Barbu
Cocu

Vasile Erbașu
Corbeni

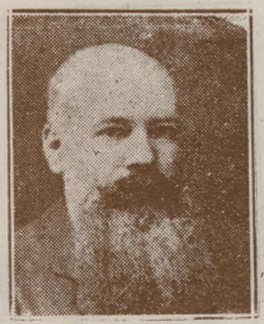

D. Lăzărescu
Curtea de Argeș

Gheorghe V. Crinteanu
Deagurile

Mihail Panaitescu
Falfani

Ion N. Albescu
Fedeleșoiu

Dumitru Gh. Vlad
Galicea

Ion M. Georgescu
Giurgiuveni

Ion M. Iliescu
Giganu

BCU Cluj / Central University Library Cluj

Alexe Anghel
Gruiu

I. Matiescu
Humele

Nicolae T. Marinescu
Grefier, Lunca Corbului

Stan T. Marinescu
Lunca Corbului

Gh. Preoteasa
Merişani

Gheorghe I. Hodoroagă
Milcoiu

R. Hătescu
Moşoaia

Dumitru Paulianu
Muşeteşti

I. N. Trandafir
Negraşi

Dumitru S. Ionescu
Oeşti

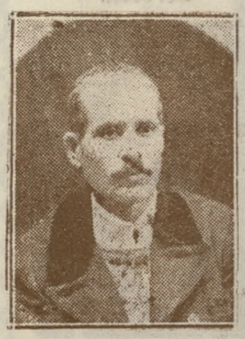

R. I. Sogorescu
Alanu

Ion D. Pantila
Prundu

D. M. Popescu
Recca

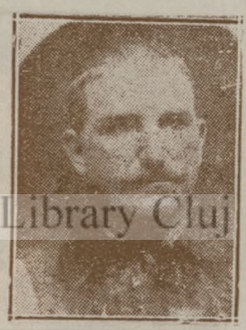

Niculae I. Şerbănescu
Racoviţa

Paraschiv Popescu
Răscăeşti

Toma Ilie Rizea
Răteşti

Nae Ionescu
Sălătrucu

Gh. Ştefănescu
Schelu

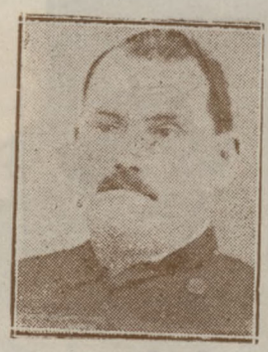

Gh. Al. Pavelescu
Şerbăneşti

Onofre I. Ţibrianu
Saboeni

Ioan T. Paraschivescu
Stoicani

Ioniţă Iliescu
Teiu

Nicolae Băltennu
Tigveni

Ion Mihalache
Trepteni

Ilie I. Uidumac
Ungheni

BCU Cluj / Central University Library Cluj

Florea Dumitrescu
Valea Danului

Petre Gh. Moise
Vălsănești

Ion S. Călina
Dăngești

Ion G. Duminicescu
Uda de sus

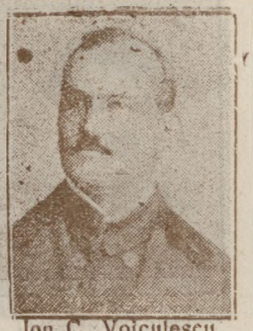

Ion C. Voiculescu
Cătească

JUDEȚUL BACĂU

Petre Gh. Țăranu
Agăș

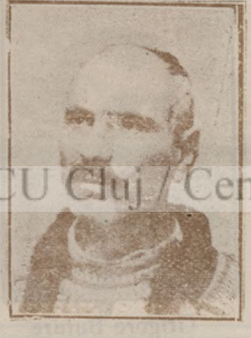

Ioan G. Archip
Ardeoani

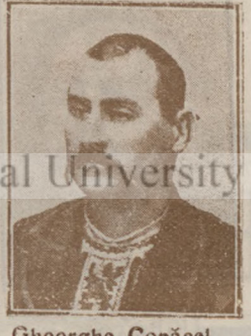

Gheorghe Copăcel
Asău

Gheorghe Ciobanu
Berzunt

Vasile Gh. Năstase
Băsești

BCU Cluj / Central University Library Cluj

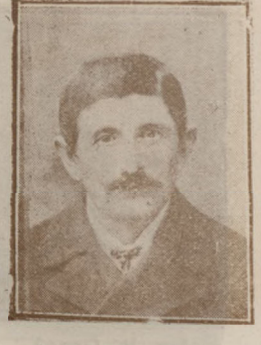

Gh. Constandache
Bărsănești

Mihail Horodiceanu
Berești-Bistrița

C. V. Vasiliu
Bogdănești Trotuș

Ioan V. Balcan
Brusturoasa

Grigore Moldovanu
Bucșești

Mihai Gh. Ghervară
Buhociu

Constantin C. Durlan
Căiuți

Ion Gh. Balcanașu
Cașin

Dumitru Moțet
Cleja

Toma Lascăr
Comănești

Ioan Săndulescu
Dârmănești

Cont. St. Chitigoi
Doftana

Arcadie Ionescu
Enăcheşti

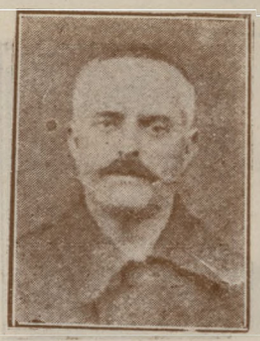

Andrei Ciurariu
Faraoani

C. Boțcu
Fântânelele

Ch. Ciodanu
Hârleni

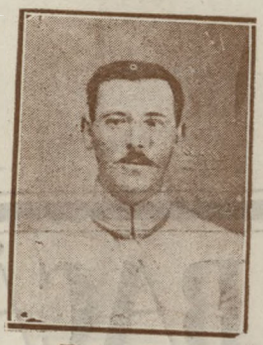

Tudor Cocu
Grosani

I. Bărgoanu
Gropile

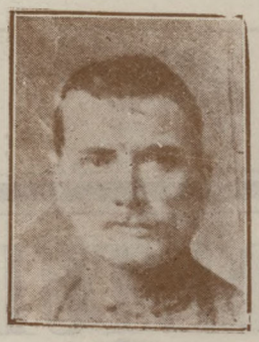

I. Nonuțu
Horgești

P. Bodea
Pârgu

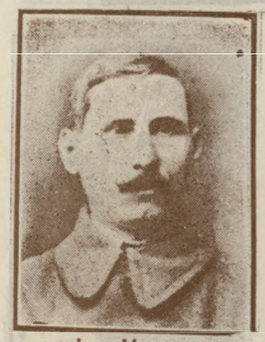

Ion Manea
Jevreni

Manolache Bârgu
Lecca

Niculaie N. Săscău
Letea Nouă

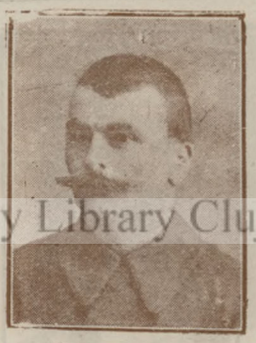

Grigore Buture
Letea Veche

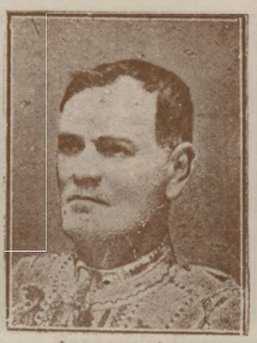

Niculaie Jalbă
Lucăcești

Vasile I. Popovici
Luncani

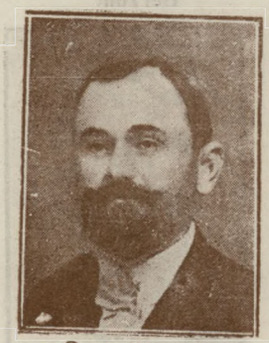

Cost. Wentel
Moinești

Ion Mărășteanu
M-rea Cașin

Niculaie Breahnă
Obârșia

Gh. P. Goagă
Onești

Alecu Nica
Parincea

Gheorghe Bujor
Poduri

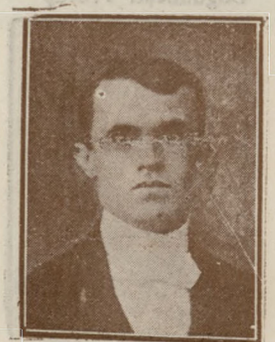

Vasile Hobu
Racova

Ion Niculaie Antohe
Scorțeni

Enache Chiriac
Săcueni

BCU Cluj / Central University Library Cluj

C. Tacu
Șerbești

Ioă Dumitrescu
Slănic

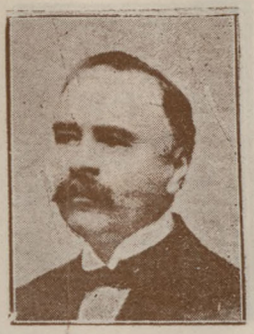

Vasile Dobreanu
Tg.-Ocna

Teodoru Petrache
Târgu-Trotuș

M. D. Bradu
Valea Seacă

Tache Nica
Valea Seacă

C. Barbălată
Văsiești

Vasile Grigoraș
Tescani

Chiriac Bucur
Hârja

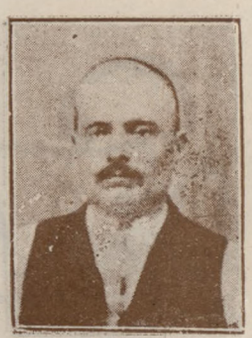

N. Genilă
Răcăeluni

JUDEȚUL BOTOȘANI

BCU Cluj / Central University Library Cluj

Voicu Văscuță
Bălușeni

C-tin Carfiu
Bârsănești

G. T. Siretianu, învățător
Rânghilești

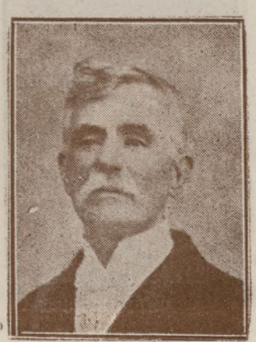

D-tru Hanganu
Botoșani

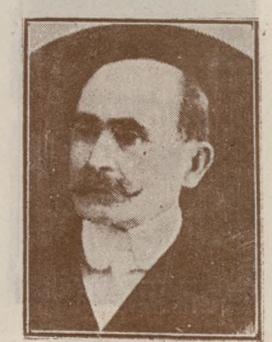

Theodor Haralamb
Membru în Com. Inter.

Niculae Codreanu
Bucecea

Nicolai Cerchez
Burdujeni

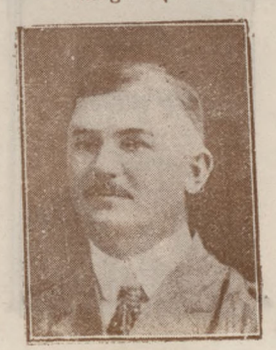

Gheorghe Borș
Cucoreni

Costache Roșu
Comăndărești

S. Cuiscaru
Corni

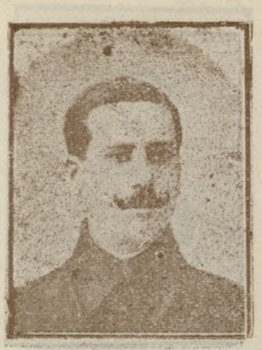

Costică Cojoc
Cosula

Dumitru Bolohan
Curteşti

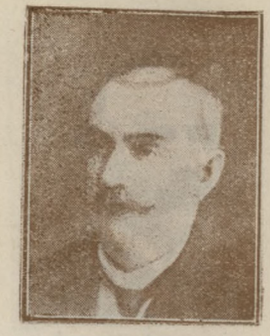

Ştefan Dumitriu
Dângeni

Vasile Bezedică
Deleni

Vasile Cărăruş
Dumbrăveni

D-tru Grigoraş
Fântânele

Ion Abăcioaia
Flămânzi

D-tru N. Nechita
Frumuşica

Eugen Totoescu
Hârlău

Theodor Gheorghiu
Cons. Jud. Botoşani

P. Baciu
Leorda

Constantin D. Şeremet
Lunca

D-tru Corneanu
Mânăstireni

Gheorghe Chirilă
Movila ruptă

Ioan Gh. Petrachi
Siminicea

Petrea Bercu
Popăuţi

Ionescu Leon
Rădeni

Dumitru Lungu
Salcia

Ioan I. Bendaş
Necşeni

C. N. Zvonică
Slobozia Secătura

P. Fălticeanu
Stăncești

I. Răcărescu
Ştefăneşti

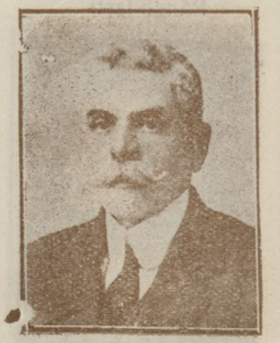

Alex. Gr, Baiahură
Todireni

Petru M. Grigoraş
Truseşti

Dumitru Pârvu
Tudora

BCU Cluj / Central University Library Cluj

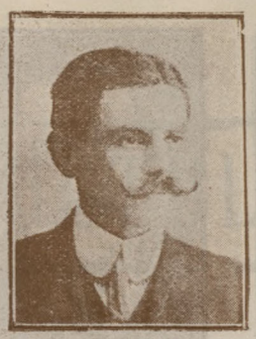

Iosif. Remelie
Ungureni

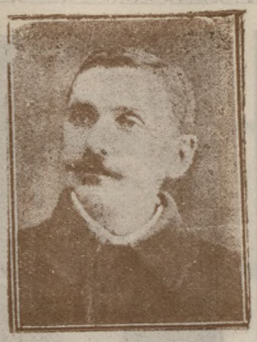

Gh. Ioniță
Vlădeni

Saya Ioniță
Călărași

JUDEȚUL BRAILA

M. Fudulu
Bordeiul Verde

Radu Portocală
Brăila

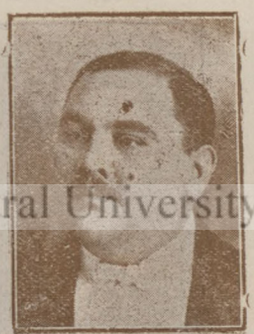

Alexandru L. Sabovici
Brăila

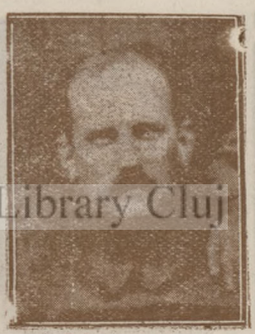

Lovin Olaru
Ceacâru

P. P. Dărnea
Chișcani

Vasile I. Vasile
Cioara-Doicești

Marin I. Andrei
Cioara-Radu-Vodă

D. Condruz
Filiu

Drăguț Gheorghiță
Golașu Noi

Cristea Sgârcitu
Gropeni

Gheorghe Mircescu
Ianca

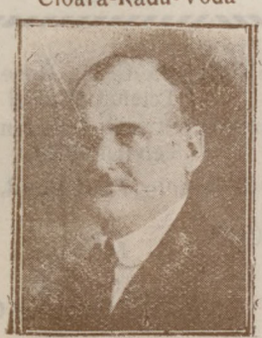

George Ilieșcu
Marsilieni-Islazu

G. Ipsilat
Jugureanu

Neacșu Radu
Mov la Miresii

Enache Pastramă
Movila Miresii

BCU Cluj / Central University Library Cluj

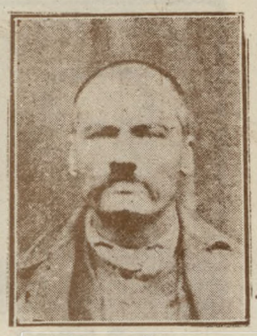

Radu Mureş
Osmanu

Dumitru Vasilescu
Pârlita

Dumitru Corciu
Perişoru

Iordan Lupaşcu
Romanu

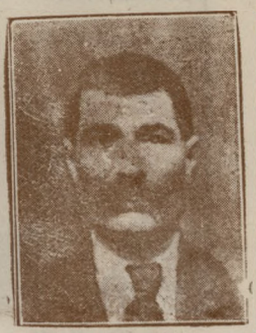

S. Moise
Roşiori

Constantin Vasilescu
Ruşeţu

Petre I. Cireaş
Scorţaru Nou

Const Gherghisan, Notar
Scorţaru Nou

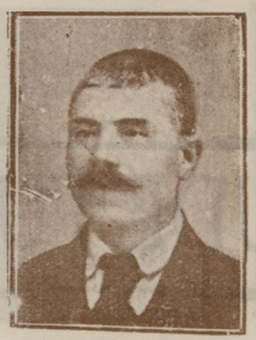

Tănase Stoica
Scorţaru Vechi

Niculae N. Negrescu
Suteşti

N. Goroşanu
Tătaru

Vasile Enciu
Tichileşti

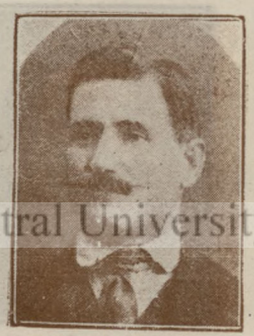

T. Bogdănescu
Ulmu

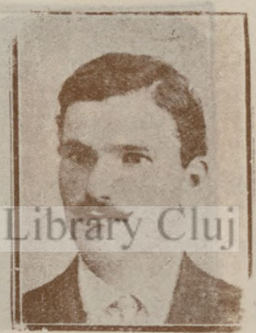

Nicolae Cărbunaru
Urleasca

Ştefan Boloboceanu
Vădeni

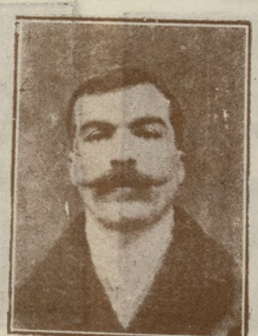

Marin Nedelcu
Valea câmpei

Radu I. Burlacu
Victoria

Chivu Văleanu
Viteazu

Gheorghe Zahiu
Stăncuţa

I. NACHT

SOCIETATE IN NUME COLECTIV

Biroul: Strada C. A. Rosetti No. 7
Telefon 50.26
Depozitul: Strada Labirint No. 80
Telefon 29/29

Filiale: VIENA, Schellinggasse, 6. ARAD: B-d. Regele Ferdinand, 22.
CLUJ: Piaţa Cuza-Vodă, 12.
Telegrame: METALNACHT

Depozit en-gros de Metale, Fierărie, Articole technice
Specialitate: Articole de Cale Ferată

BCU Cluj / Central University Library Cluj

JUDEȚUL BUZAU

Ion St. Mihalcescu
Zilișteanca

Nicolae Dabija
Vipereşti

F. Marinescu
Vernești

Haralambie P. Mircea
Metelen

Victor Popescu
Valea Muscelului

Ion Scarlat
Vadu-Sireşti

Stefan P. Tudor
Trestioara

Ion F. Ilie
Stâlpu

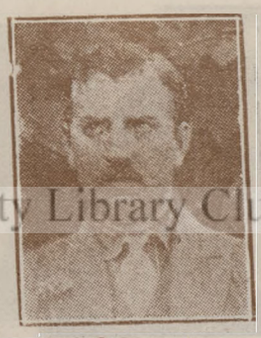

Ion Constantinescu
Simileașca

G. Râpeanu
Sipiciu

BCU Cluj / Central University Library Cluj

Dumitrie Marinescu
Sarânga

Stoica I. Manea
Sărulești

Alecu C. Stancu
Săgeata

Tănase Dinu
Policiori

Ion Moisescu
Petroasele

N. Zamfirescu
Pârscovu

Gh. C. Georgescu
Pârnătău

Stefan Florea
Padină

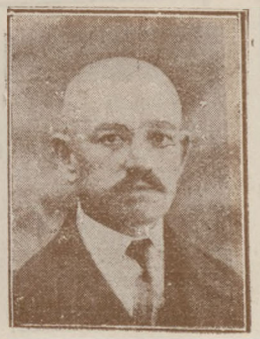

C. Dimitrescu
Păltineni

Gheorghe N. Friciu
Nehoiaș

Const. N. D. Popescu
Nieni

Constantin Zăinescu
Monteoru

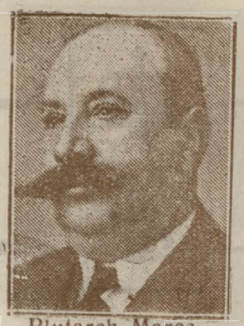

Plutarch Mareş
Mizil

Gh. Gh. Stroe, Notar
Maxenu

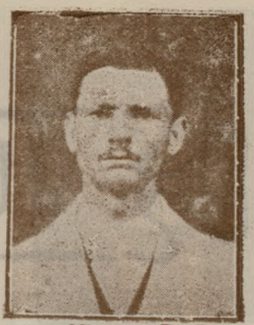

Niculae D. Popa
Sibiciu

Stefan Constantinescu
Mărăcineni

Teodor N. Vasilescu
Măgura

D. Cărbunaru
Câmpia Largă

Nicu I. T. Popescu
Jugureni

Gheorghe I. Anghel
Gura-Teghiu

Gheorghe Gh. Dănescu
Gura-Sărată

Alex. Stefănescu
Gura Niscovului

Vasile Ionescu
Grăjdana

Enache Dumitrescu
Gherăşeni

D-tru M. Ionescu
Glodeanu Siliştea

Tănase Drăghiceanu
Glodeanu-Sărat

C. Bonea
Fundeni-Zărneşti

Radu Săraru
Cotu-Ciorii

Ioan Paraschiv
Colti

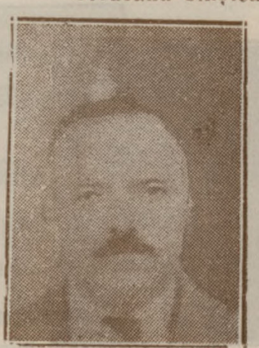

Ion Stanemir
Cislău

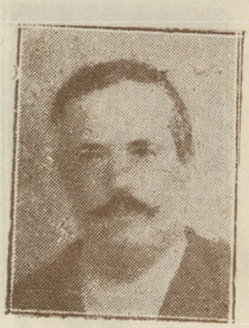

Ştefan Soare
Cornăteşti

Gheorghe Barbu
Caragele

Costică Popescu
Cârpiniştea

Ioan David
Cândeşti

Moise Gh. Tudor
Cănești

BCU Cluj / Central University Library Cluj

Gh. V. Stănescu
Buzău

Radu M. Ionescu
Căldărești

Leon Goldstein
Consilier Comunal

I. G. Uzum
Consilier Comunal

Gh. Al. Slivineanu
Cons. Comunal Buzău

Marin Zamfirescu
Bre za

Neagu Teodorescu, Notar
Boldești

Const. Ilie
Boldești

Ion M. Milescu
Blajani

Gheorghe Dumitru
Beceni

Ion Dumitrescu
Bălănești

R. Băescu
Băiești-Aldeni

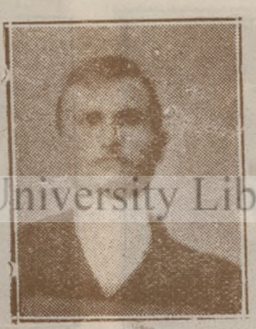

Vasile Mareș
Baba Ana

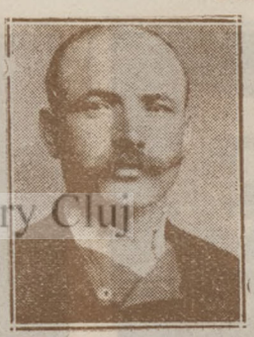

Petre Manta
Amaru

BCU Cluj / Central University Library Cluj

JUDEȚUL COVURLUI

Haralambie Cosug
Băneasa

Teoder D. Lunganu
Braniștea

Emil Păun
Cavadinești

N. C. Iamandi
C. Negri

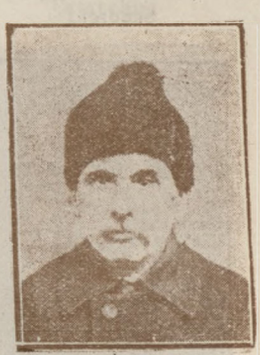

Vasile I. Dumitru
Corni

Iorgu Gh. Buloc'u
Crăeşti

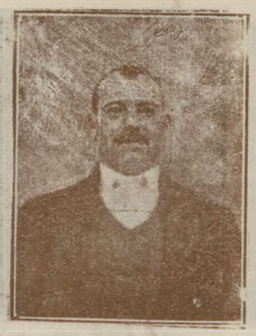

Constantin St. Vlasie
Fărtăneşti

Badiu C. Badin
Folteşti

Ioan D. Codreanu
Frumuşiţa

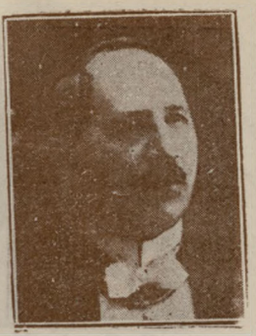

Teodor Thenea
Galaţi

Mihail Chiculiţă
Băneşti

Ene D. Costin
Independenţa

Ancu St. Enică
L. Cartagiu

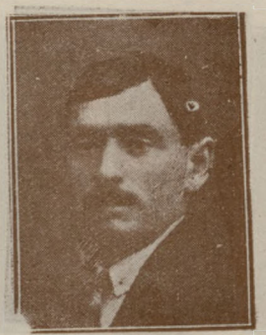

Ştefan Ralea
Lupeşti

Petrache Păun
Mastacănu

A. Teodoru, Notar Cl. I.
Mastacăn

Iordache T. Onu
Oaneca

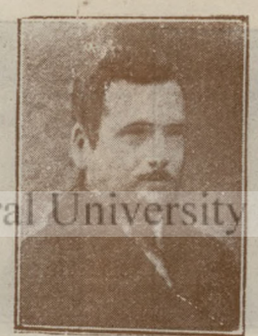

Zaharia Dajbog
Osele

I. Vasilache
Piscu

C. Topan
Rogojeni

Gh. I. Chicurcea
Sendreni

Gh. V. Ciuperca
Slivna

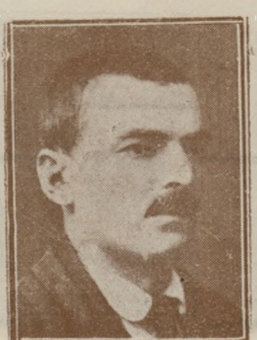

Dumitru I. Pârlog
Slobozia-Conachi

Costache I. Rafaila
Smulţi

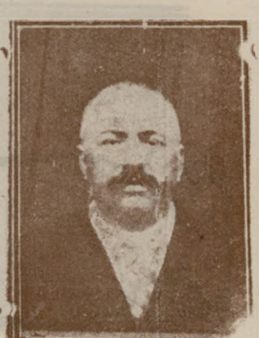

Mitrache Ghimpu
Tg.-Berești

Gheorghe Boicov
Bujor

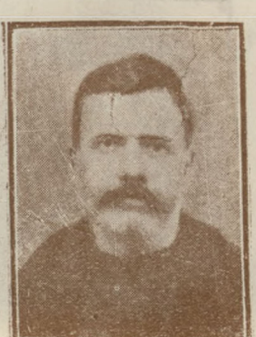

V. Istrate
Tg. Drăguseni

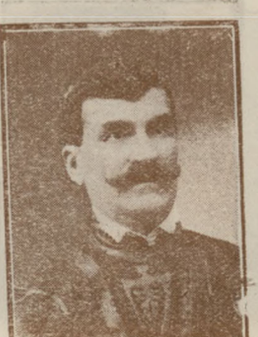

Stan Severin
Tulucești

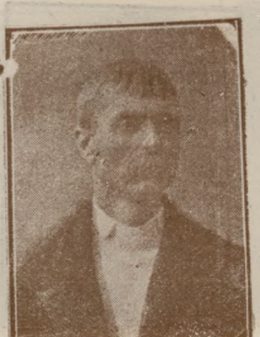

Sandu C. Marcu
Vânători

Ghiță C. T. Blănaru
Varlezi

BCU Cluj / Central University Library Cluj

Ioan Frăţileanu, Notar cl. I
Folteşti

Nicolae D. Cornea
Vlădeşti

Pavel N. Critană
Cudalbi

JUDEŢUL CONSTANŢA

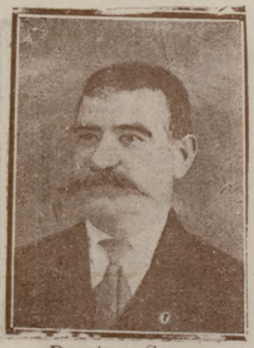

Dumitru Sassu
Alacap

Ilie Nedelcu
Almalau

Zainea Ichim
Anadolchioi

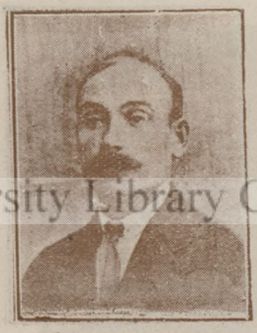

Ghiţă D. Borcea
Bairamdede

Nicolae Jalea
Bilbir

BCU Cluj / Central University Library Cluj

G. Netcu
Canlia

Gheorghe C. Popescu
Caranlac

Ioniţă Neagu
Caraomar

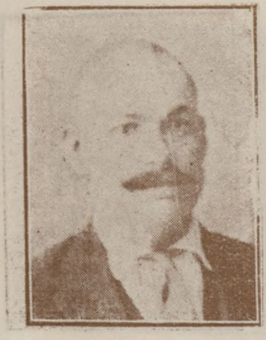

N. Calocanu
Carvan

Carol Vişinescu
Casapchioi

S. Vasiliu
Casapchioi

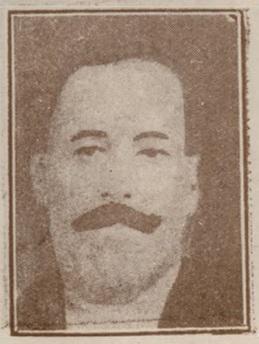

Stoicu D. Uzum
Ciamurli

R. N. Iordăchescu
Cerna-Vodă

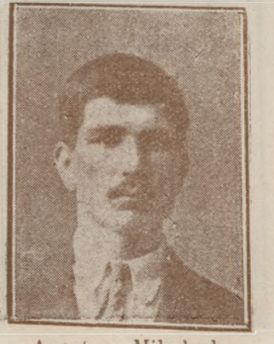

Anastase Mihalache
Chioselier

N. N. Damitrescu
Chiragi

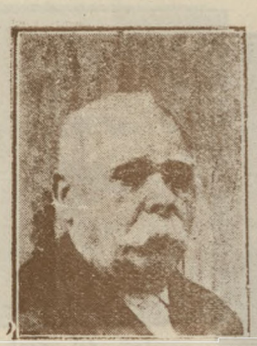

C. Ciuceanu
Cicrăci

Marin N. Holban
Ciobanu

Theodor Popescu
Cochirleni

Constantin Ianișor
Cuzgun

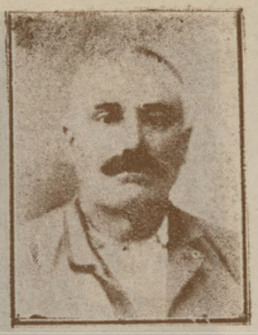

Ion Dunăreanu
Docuzaci

Ion M. Apolzan
Dobromir

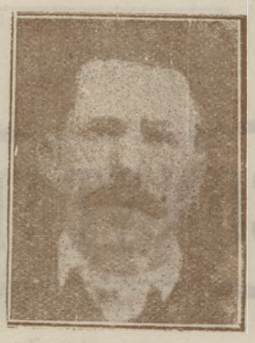

Ion Căciulă
Enge Mahale

Gheorghe Buzoianu
Enghez

Ion I. Tutuianu
Enghez

Costea Stoica
Enigea

Neiciu Dumitru
Escahioi

Notar
Geamurlia de Jos

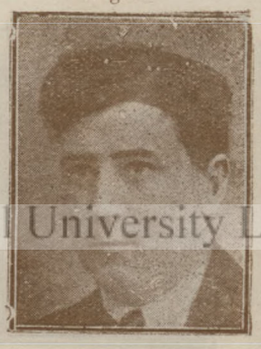

D-tru Gheorghiu Avocat
Hârșova

Cristache Frecea
Hasidulac

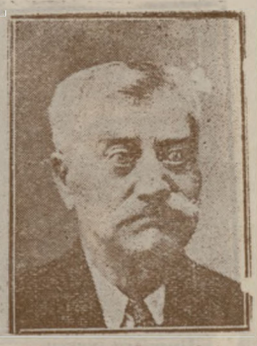

Nicolae I. Roșculeț
Mangalia

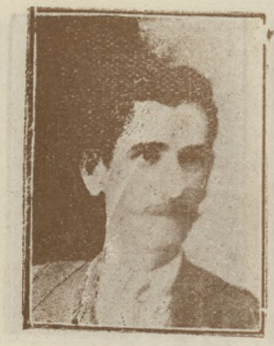

Traian I. Petrică
Medjidia

Ilie Păun
Mustafaci

Nicolae Besleagă
Murfatlar

Ilie Galan, Notar Cl. I
Murfatlar

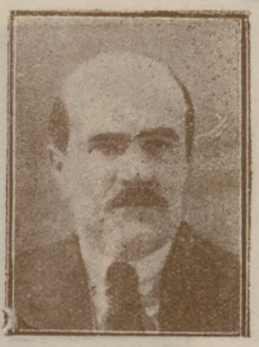

Panait M. Bănică
Ostrov

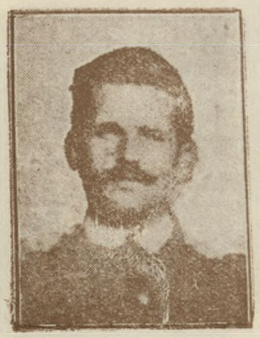

Niculaie M. Vasile
Paraschioiu

Oprea Oprea
Peletlia

Gh. Tonciu
Potur

Arsene Chirescu
Rasova

Iacub Zevadin
Tateageae

BCU Cluj / Central University Library Cluj

T. Stoica
Mărlean

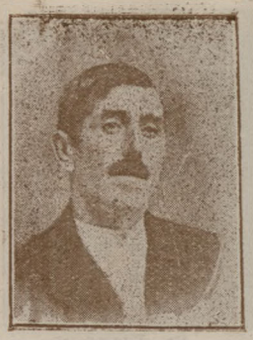

Ion Neacşu Ilie
Topalu

Ioan D. Stoiu
Tuzla

Ion F. Jipa
Carol I

Pericle H. Macri
Techirghiol

JUDEŢUL DAMBOVIŢA

Nicolae Georgescu
Aninoasa

Lazăr N. Boboşilă
Băleni

Gh. Stănescu
Baldana

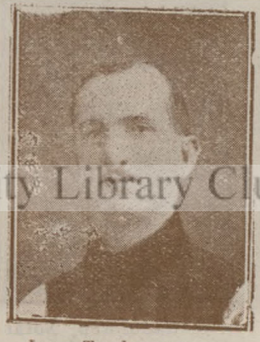

Ioan Teodorescu
Bărbuleti

Haralambie I. Danciu
Bella

Ilie G. Popescu
Bezdeadu

Barbu Gh.
Bilciureşti

Nicolae M. Bălăşescu
Brăneşti

Vasile I. N. Ionescu
Brezoaile

Alex. Vasiliu
Broşteni

Trandafir Ştefănescu
Bolovan

Dumitru G. Veneta
Bucşani

I. N. Parnia
Cândeşti

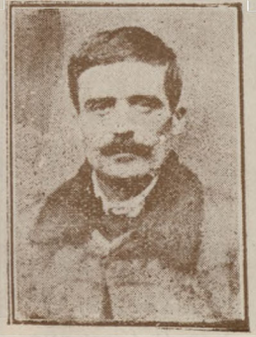

Constantin M. Bănică
Cătunul

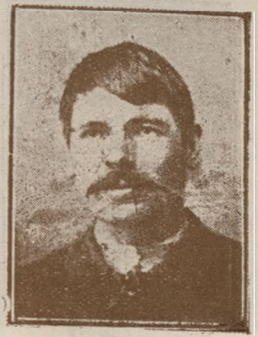

Gheorghe C-tin
Colanu

BCU Cluj / Central University Library Cluj

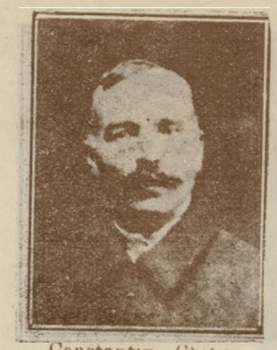

Constantin Chițu
Conteşti

Ion C. Rădulescu
Cojasca

Ilie Eftimescu
Cornățel

St. Vlădescu
Cornești

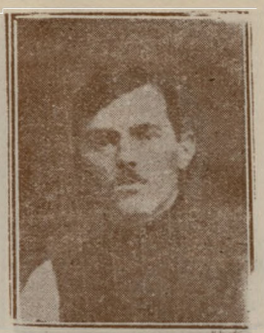

Alexandru I. Mangeac
Costeşti

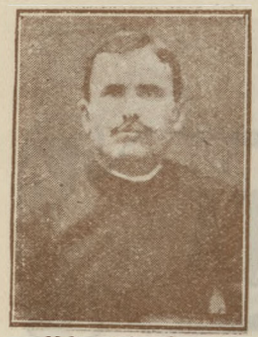

Mihalache G. Ion
Costeştii din Deal

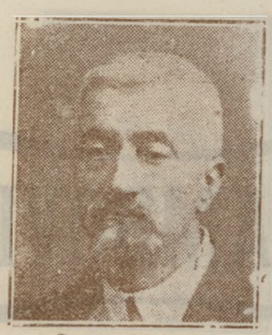

Ştefan Mihăilescu
Găeşti

Procopie M. Căzănescu
Cremenea

Ion Constantinescu
Gheboaia

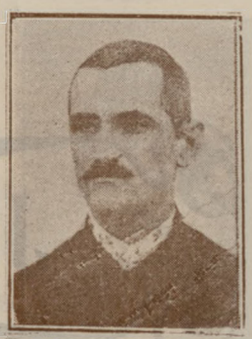

Gheorghe Grigorescu
Glâmbocata

Haral Georgescu
Glodeni

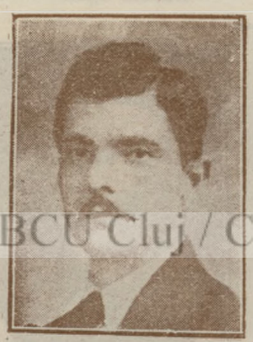

Gr. C. Rădulescu, Notar
Doiceşti

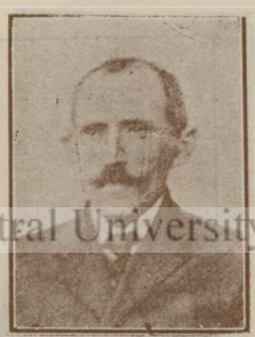

Grigore A. Teodorescu
Dragodana

Vasile Gh. Nicolau
„Gura Foi"

Vasile Zahărescu
Iuti

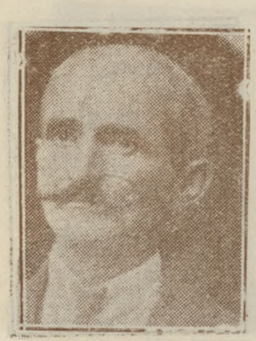

Ghiță D. Antonescu
Gura-Ocniței

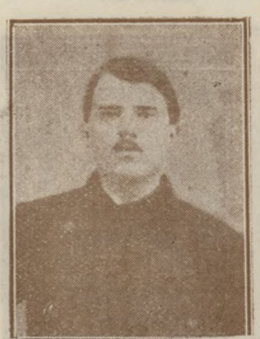

I. Ioan Arambasa
Hulubeşti

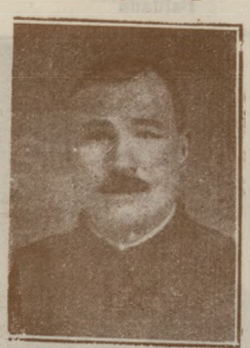

Serafim Petrescu
Jugureni

Dumitru C. Ivănescu
Măneşti

Gheorghe Stănescu
Mărcești

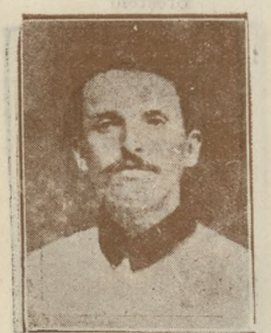

D. D. Ştefănescu
Mărunțișu

Ioan D. Constantin
Mircea-Vodă

Ion I. Bratu
Moroeni

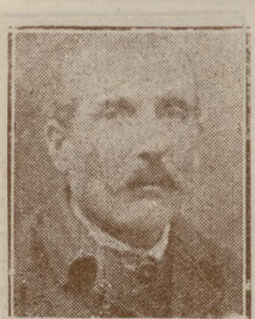

Florian Zoe
Morteni

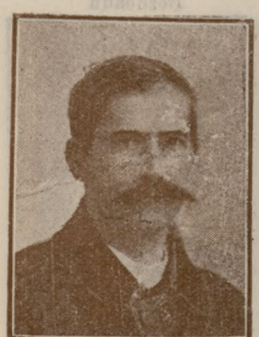

Const. Popescu
Motăeni

BCU Cluj / Central University Library Cluj

Const. I. Pădeanu
Cerătu

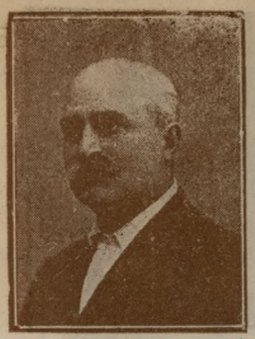

Ianoș Constantin
Cioroiaș

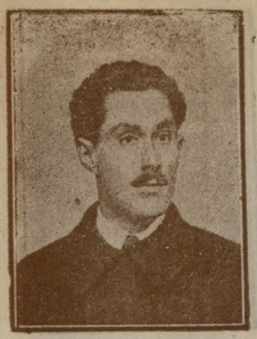

Dumitru Iliescu
Ciutura

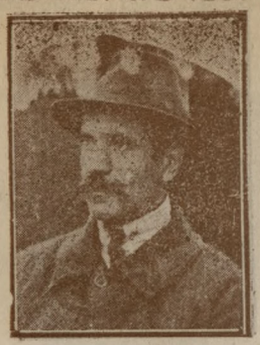

Petre Andrescu
Ciuperceni-Noi

Gh. C. Mărșolescu
Ciuperceni-Vechi

Oprea I. Boruzi
Comoșteni

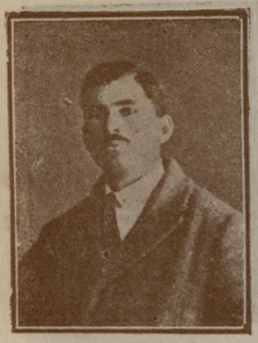

C. M. Simionescu
Cornu

Grigore N. Șerban
Cotofeni din Fața

I. Stănoiu
Desa

Mihail N. Marcea
Dobrești

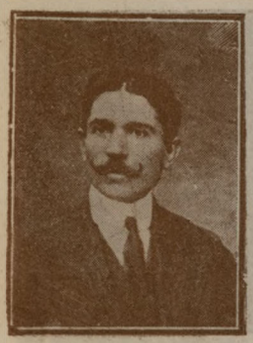

Constantin M. Lungu
Dobridor

Dumitru D. Țarfulea
Filiași

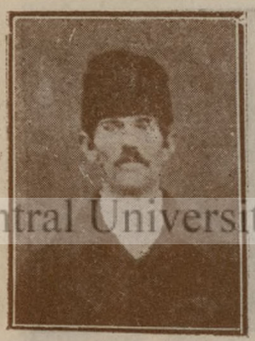

Ilie V. Buric
Florești

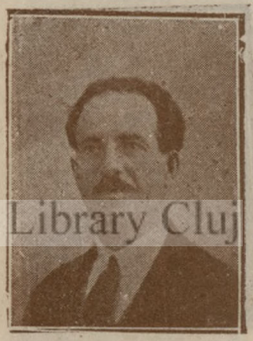

Luter I. Pomponiu
Galicinica

Ioan Georgescu
Ghidicia

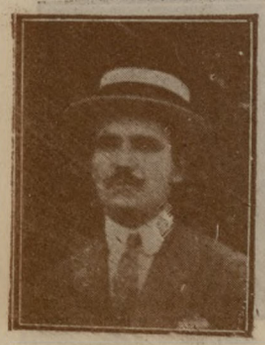

Firu B. Iliescu
Ghighera

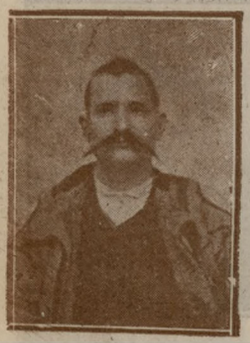

Costică Ioncelescu
Gogoșu

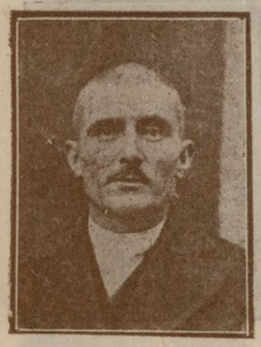

Costache Popescu
Goicea-Mare

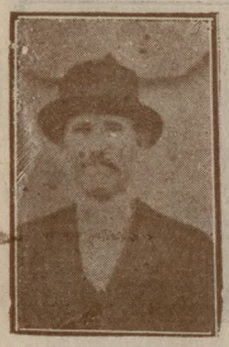

Lache N. Bălu
Grecești

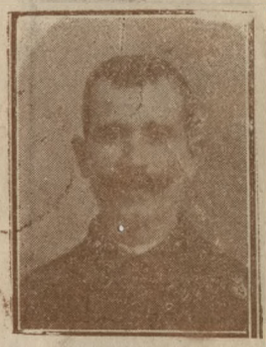

Ilie N. Gună
Goicea-Mică

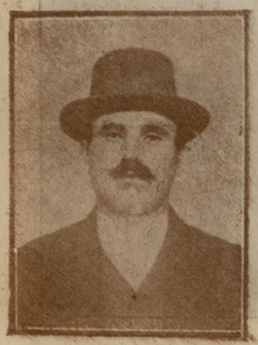

Isălnița

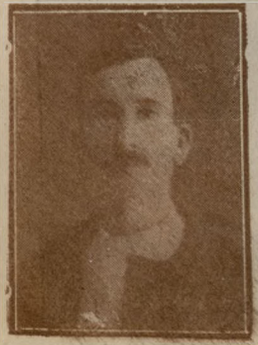

Mihail Fl. Olteanu
Lipovu

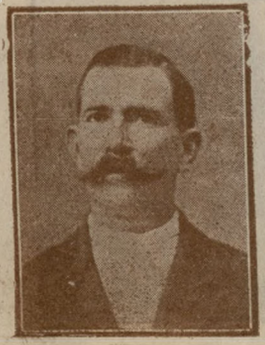

Teodor Ștefănescu
Livezile

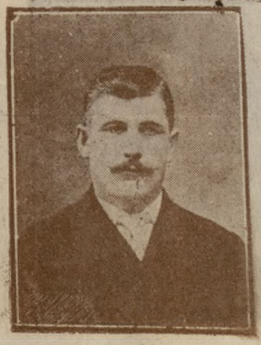

Marin V. Chiurtu
Măceșu de Jos

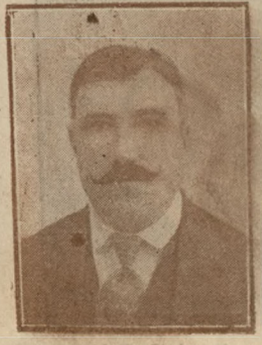

Nae C. Stucă
Măceșul de Sus

BCU Cluj / Central University Library Cluj

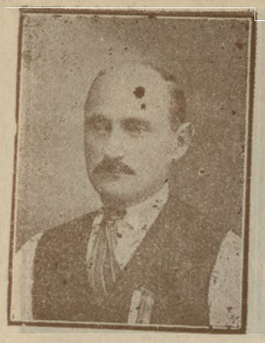

Gh. Popescu
Maglavit

Dinu Voinescu
Maglavit

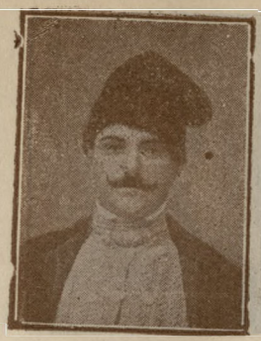

Ion I. Bălan
Malu-Mare

Marin Popescu
Melinești

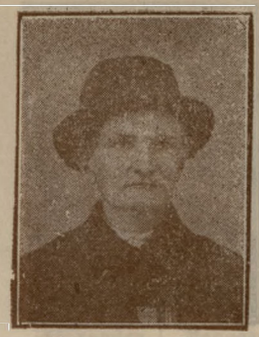

Nicolae Ion Popescu
Zeicoiu

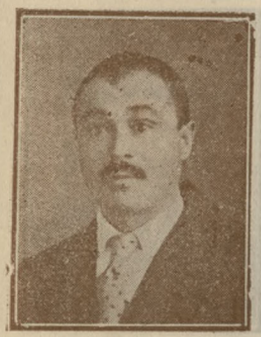

Nae P. Stănescu
Nedela

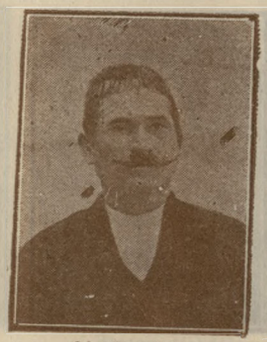

Gl. S-. Pădureanu
Negoiu

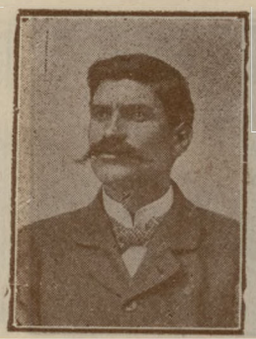

Gh. Mustață
Orodel

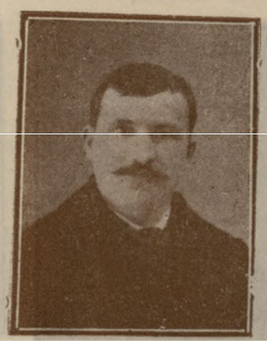

Ioan Stoinescu
Pielești

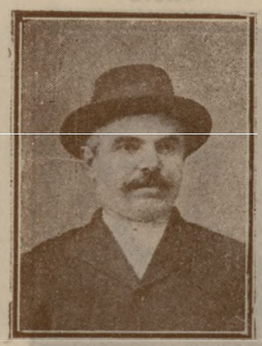

Constantin S. Ignat
Pleșoiu

Ioan Forță
Pleniță

Petre Bălășoiu
Podari

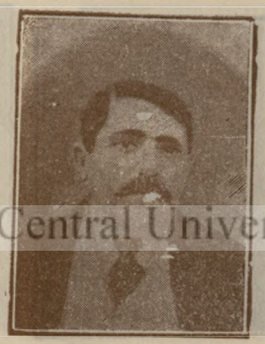

I. Stănciulescu
Poiana Mare

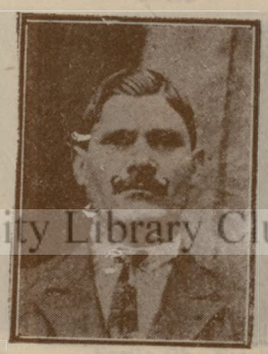

Ion D. Mustață
Predești

Ilie Ion Ciuru
Rastu

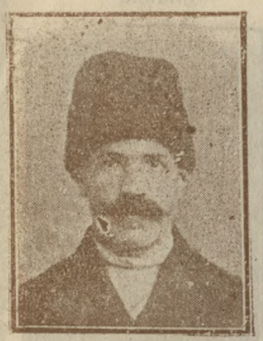

Ion Petre Roșescu
Risipiți

Stefan Matees u
Sălcuța

Ion D. Bucă
Scăești

Gh. Gh. Popa
Seaca de Câmp

Dumitru Tudor Ilie
Secuiu

Aurel N. Dobrinescu
Siminicul

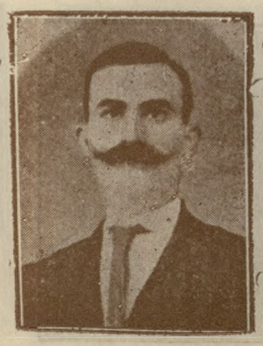

Iancu M. Popa
Siliștea Crucii

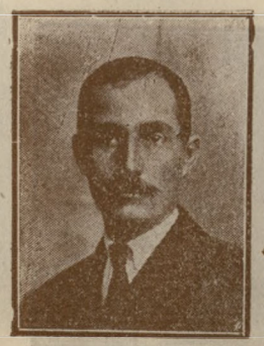

N. C Fotescu
Sopot

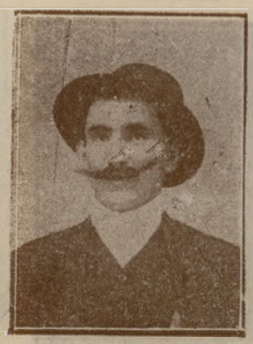

Marin I. Măgărea
Tătomirești

Niculae Popescu
Terpezița

BCU Cluj / Central University Library Cluj

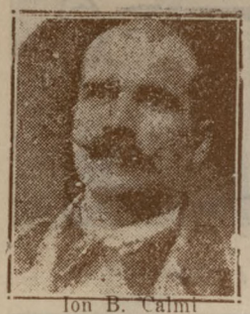

Ion B. Calmi
Ocnița

Victor Protopopescu
Pătroaia

Niculae Grigore Popescu
Pietroșița

Marin I. G.meu
Peișana

Ioan Dumitru Ion
Priboiu Sturzeni

Longin M Dobrescu
Pucioasa

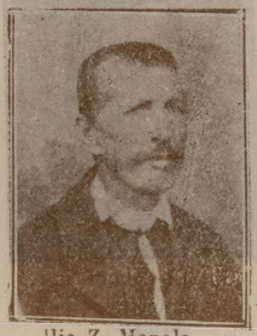

Ilie Z. Manole
Răcari

Dumitru Istrătescu
Românești

Dumitru I. Grigorescu
Runcu

Barbu C. Dinculescu
Sălcuța

Stan D. Matache
Săcueni

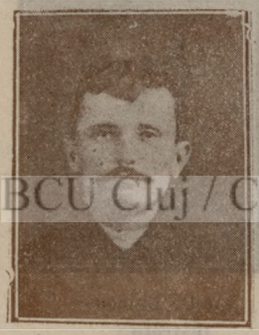

Gheorghe St. Gheorghe
Serdana

Stefan N. Stănescu
Slobozia-Moară

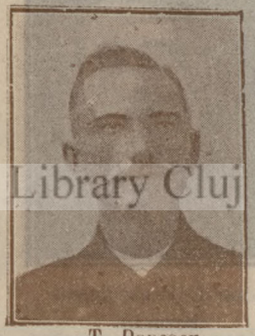

T. Popescu
Țața

Constantin Ionescu
Târgoviște

Ioan D. Nițescu
Titu

Stefan P. Bazaru
Uliești

Traian Christescu
Văcărești

Emilian C. Vârfureanu
Vârfurile

Ion En. Diaconu
Voinești

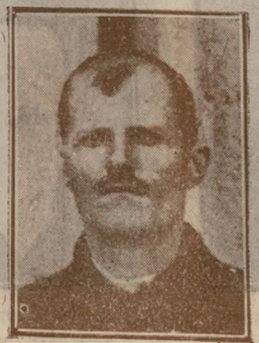

D. I. Drăghici
Vulcana-Băi

Ion R. Popescu
Ionești

BCU Cluj / Central University Library Cluj

JUDEŢUL DOLJ

C. Vladimirescu
Adăncata

Florea D. Berceanu
Afumaţi

Dumitru B. Călin
Almăgiu

Gh. D. Colanu
Băileşti

Ion T. Firescu
Bărza

Petre Dumbravă
Balta-Verde

Ion I. Papazolescu
Basarabi

Mihail Păun Dimulescu
Bechet

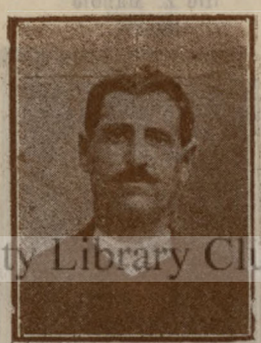

Ion D. Raicea
Bistreţu

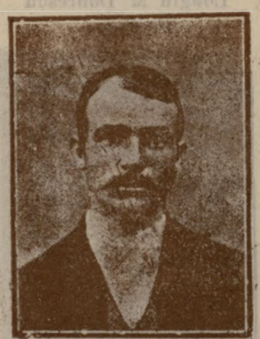

Ştefan St. Miu
Brădeşti

Gh. T. Pălărie
Brobova

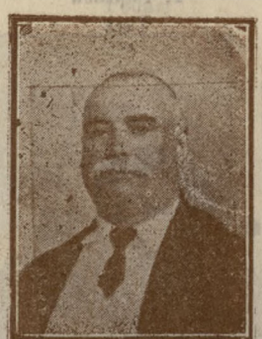

Petre Roşca
Boureni

Ion G. Dinu
Breasta

Petre I. Popescu
Bulzeşti

Nicolae M. Dinache
Căciulat

Oprea Rebegilă
Călăraşi

Ion St. Vöiculescu
Cârna

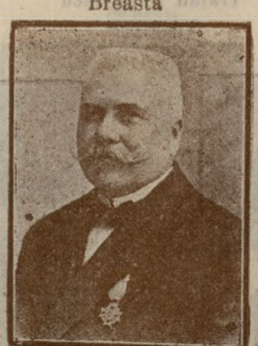

Ioan St. Ciupag
Calafat

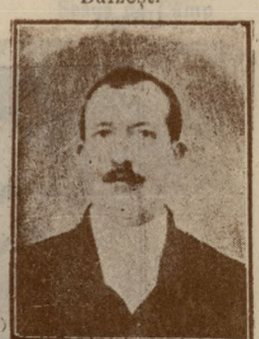

Tudor N. Velişcu
Colopar

Constantin N. Rădulescu
Catanele

BCU Cluj / Central University Library Cluj

Gh. Sălăvăstruc
Dodești

Costache Andrieș
Duda

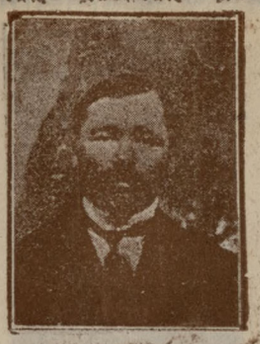

Ion D. Stan
Epureni

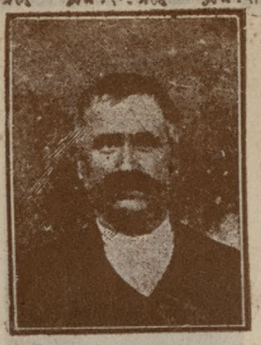

Mihai Popă
Grumezoaia

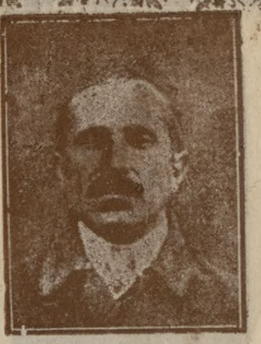

Dimitrie P. Chirică
Hoceni

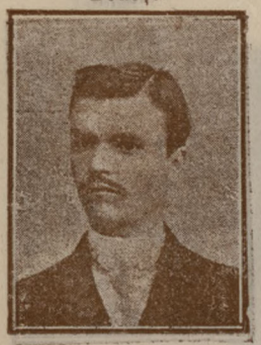

Const. I. Popică, Notar
Hoceni

Gh. N. Bularda
Jigălia

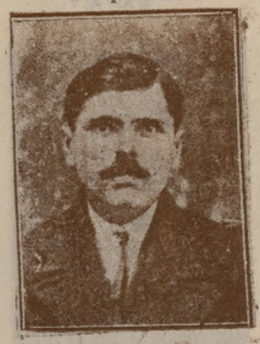

Neculai Bogoș
Lunca Banului

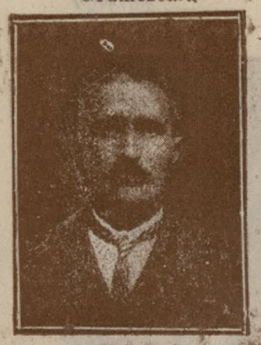

Toader Petrea
Pănești

Ion Botea
Podoleni

Grigore Arsenie
Suletea

Ioan Ambrosie
Seoposeni

Dimitrie Petrea
Stoești

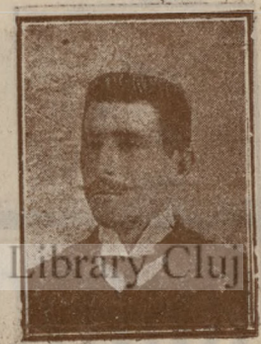

Const. Gr. Munteanu
Stolinești

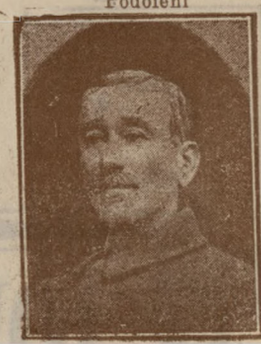

Toader M. Negria
Stroești

BCU Cluj / Central University Library Cluj

JUDEȚUL GORJIU

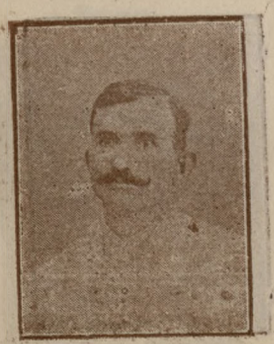

Nicolae Jianu
Aninoasa

Alexandru M. Covrig
Andreești

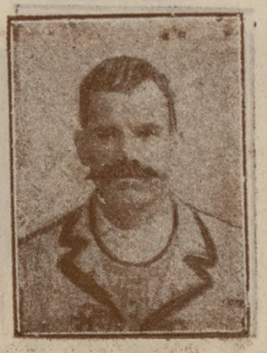

Gheorghe C. Giurgiulescu
Arcani

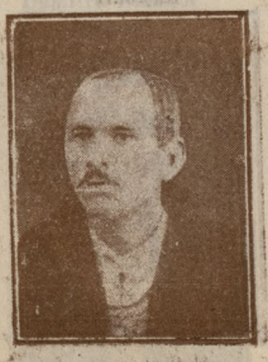

Nicolae Pecingină
Bălăcești

Vasile N. Munteanu
Bărbătești

Gheorghe Al. Popescu
Balta

Emil C. Trocan
Brătuia

Nicolae S. Crivăți
Bumbești-Jiu

Gh. Tobă
Celeni

Pavel P. Pacă
Crasna

Ion Cuțui
Cornești

Ion A. Bălășoiu, Notar
Crasna

Const. Maruțescu
Dobrița

Eliodor C. Mihăileanu
Groșerea

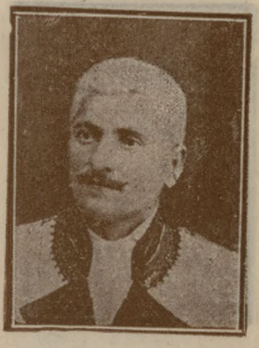

Ioan I. Voiculescu
Leleşti

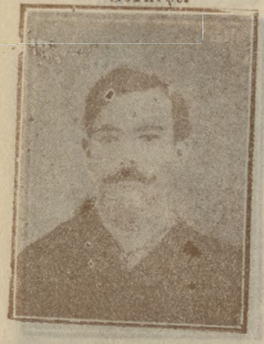

Constantin Băluțeanu
Logrești-Moșteni

Ioan I. Andreescu
Musculești

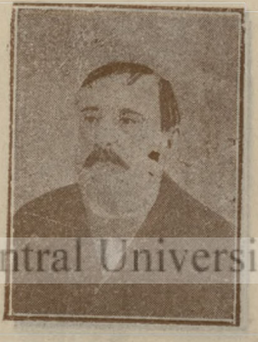

Iulian Moisescu
Pesteana de Sus

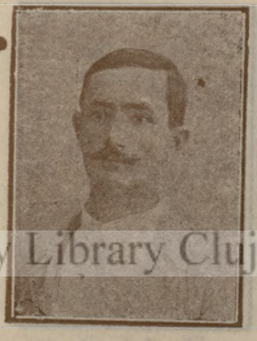

Const. P. Plopsoreanu
Plopsoru

Constantin Văcariu
Poeniță

H. Poporeanu
Poporu

Gheorghe Șerb. Ungureanu
Rășinari

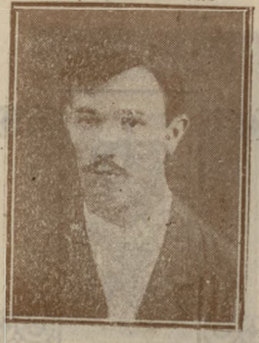

Gh N. Popescu, Notar
Roșia de sus

C. Stoica
Roșia de su

Petre Dobran
Scoarța

Pantelimon D. Ionescu
Șărbești

Grigore D. Hortopanu
Stănești

Mihail I. Popescu
Tismana

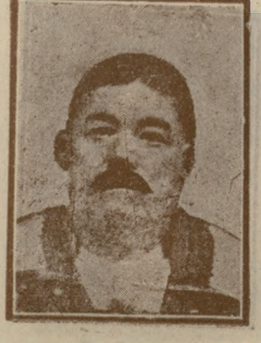

Alecu Parchéz
Turcinești

Nicolae A. Lăcătușiu
Turceni de jos

BCU Cluj / Central University Library Cluj

Ioan I. Mucichescu
Tunari

I. Constantinescu
Urzicuța

Ion Ionescu
Vârvoru

Marin Ștefan Ungureanu
Vârtopu

Ion R. Petrescu
Slavuța

Ghiță Ilie I. Țiclea
Cârcea

N. D. Potbăniceanu
Murgas

Mihalache Mirescu, Notar
Sălcuța

JUDEȚUL DOROHOI

BCU Cluj / Central University Library Cluj

Gheorghe Ursulescu
Borzești

Alfons Galeriu
Buda

Gh. T. Ionescu
Darabani

Dumitru Nichifor
Ibănești

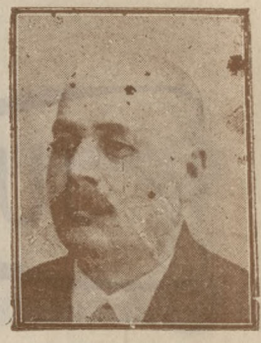

Teodor Gheorghiu
Havarna

H. Dimitriu, Avocat
Herța

Vasile Mirănț
Hudești

Gh. Baltă
Manoleasa

Dumitru Christescu
Milianca

I. Darnidean
Mitoc

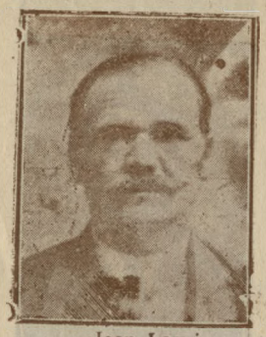

Ioan Lavric
Mioreani

Vasile I. Baţincu
Movila

Anastasă Spiridon
Păltiniş

Teodor Darcaci
Stiubieni

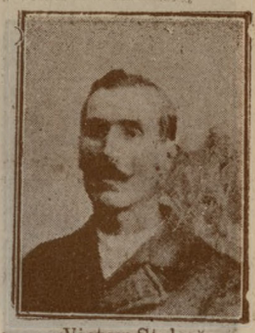

Victor Stoleriu
Târnauca

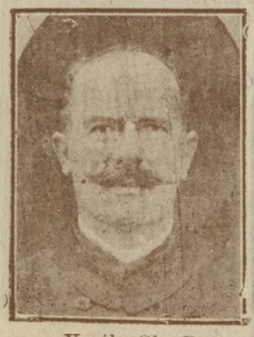

Vasile Gh. Puiu
Tureatca

Dumitru Trufim
Vlăsineşti

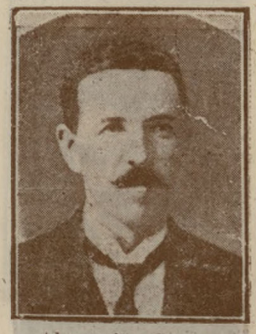

Alexandru Căzănescu
Vorniceni

Constantin Sfichi
Zvoriştea

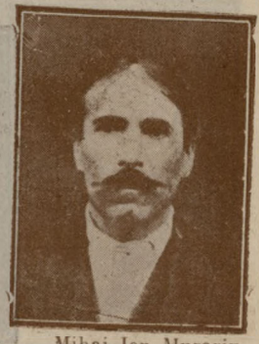

Mihai Ion Murariu
Zvoreştea

Gheorghe M. Stiuliuc
Avramoni

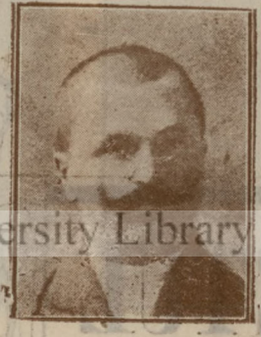

Adâncata

BCU Cluj / Central University Library Cluj

JUDEŢUL FALCIU

Gavrilă Pană
Albeşti

Gh. A. Ciocanu
Băseşti

Const. Gh. Codreanu
Bohotin

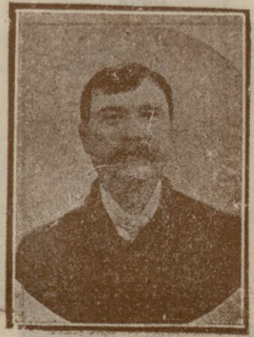

Grigore Răpeanu
Cârligaţi

Ştefan Zaharia
Ţovasna

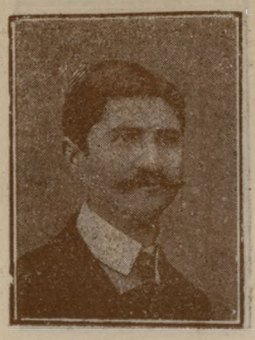

I. M. Ionescu
Plevna

Gh. L. Vetu
Poiana

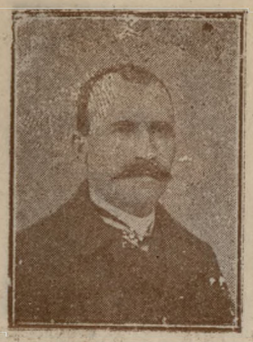

Leonida Petrescu
Stefanești

Niculae Canea
Stefan Vodă

Gh. Ispir
Radu Negru

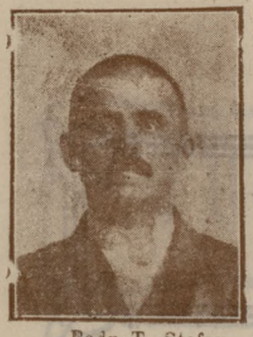

Radu T. Stefan
Rași

Toma Sandu
Rasa

Ioan O. H. Popescu
Reviga

C. N. Stefănescu
Socariciu

I. Bârză
Slobozia

V. Constantinescu
Smirna

Guță Marinescu
Țăndărei

T. Atanasiu
Urziceni

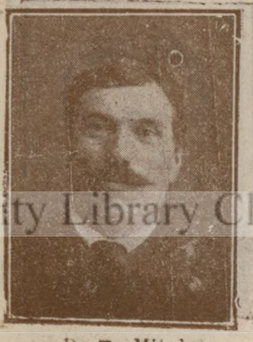

D. Z. Mitulescu
Vlădeni

Ion Tentulescu
Ludeți

BCU Cluj / Central University Library Cluj

JUDETUL IASI

Gheorghe C. Moldoveanu
Brăești

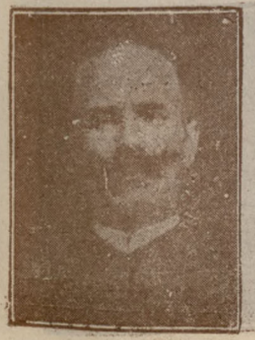

V. Dobru
Cotnari

Niculai Irimiță
Cucuteni

G. Oarză
Holboca

Ioan Amarandei
Mogoșești

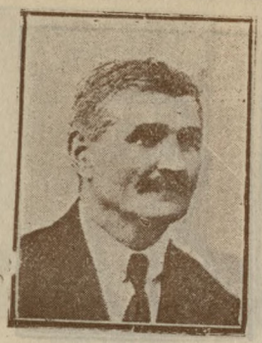

Vasile Filipescu
Podul-Iloaiei

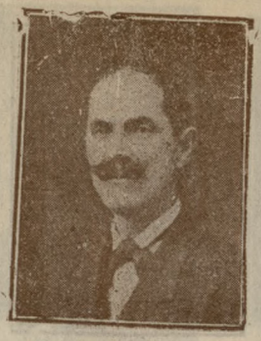

Niculae Drăganu
Poeni

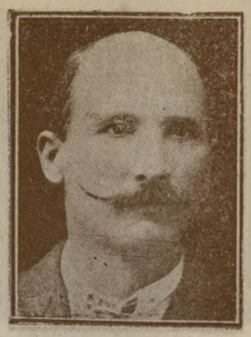

Vasile Adam
Prisăcani

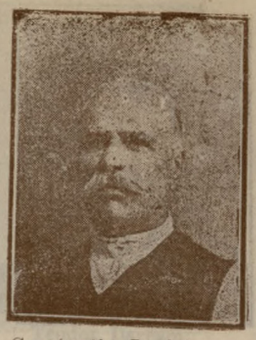

Constantin Predeica
Sinești

Vasile Movilă
Ungheni

JUDETUL ILFOV

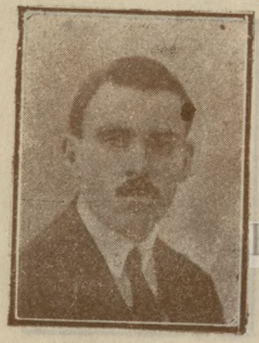

George D. Georgescu
Afumați

Jac Herjescu
Balotești

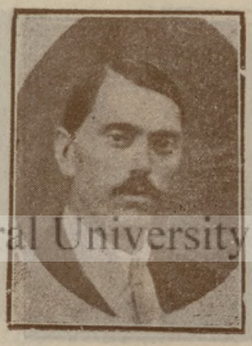

D. R. Vasile
Belciugatele

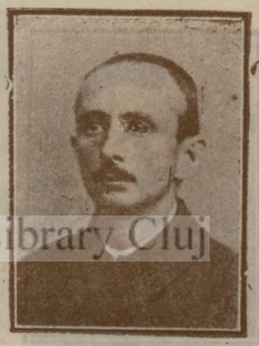

Grig. Petrescu
Bolintinul din Deal

Dumitriu Georgescu Notar.
Bucoveni-Buftea

Iancu Adam
Bolintinu din Vale

Ioan Popescu
Brănești

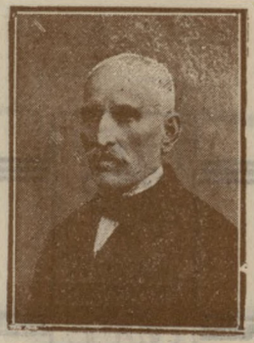

Petru Șereșescu
Bragadiru

Matei Cernea
Bucoveni

Dumitru I. Păun
Căciulați

Nicu Cantaragiu
Chiajna

Av. Antonovici, Notar
Chiajna

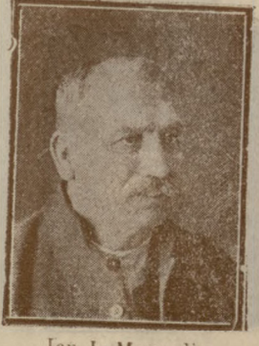

Ion I. Mavrodin
Chirnogi

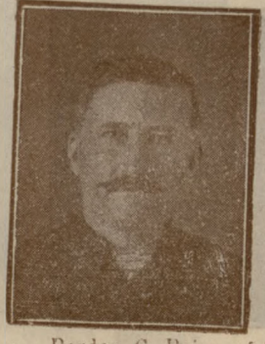

Bogdan C. Raicu
Chiselet

Mihalache C. Costache
Colibași-Goștinari

BCU Cluj / Central University Library Cluj

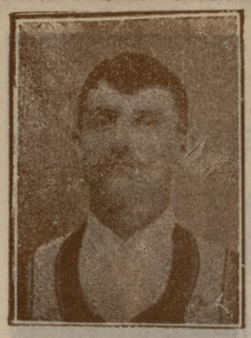

Nicolae Stanciu
Urdari de jos

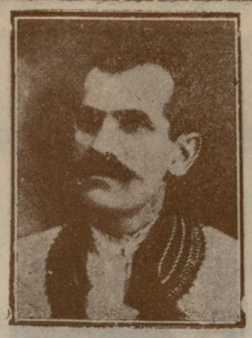

Ioan St. Popescu
Valari

D. C. Sandu
Vierșani

Dumitru I. Searpe
Zorlești

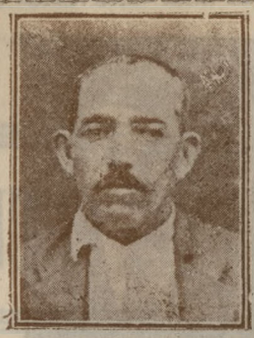

Iancu Brăiloiu
Roșia-Jin

JUDEȚUL IALOMIȚA

Vasile Al. Eno
Alexeni

Gr'gore Cărăbuianu
Andrășești

Ionel I. Ionescu
Arțari

Ioan St. Ionescu
Bărcănești

H. Alecu
Balaciu

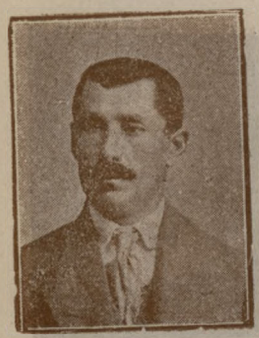

Scarlat I. Carabuleanu
Borănești

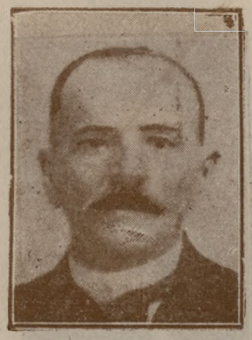

Antim Alexandrescu
Borduselu

Vasile Georgescu
Broșteni

Nicolae N. Stanciu
Bucu

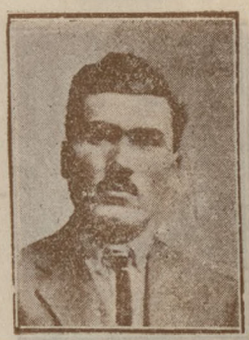

Alex. Gh. Marin
Burdușani

Dumitru C. Ene
Călărași vechi

T. Rădulescu
Cegani

Anastase Teodorescu
Ciochina

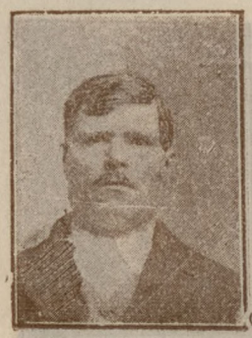

Gh. V. Culea
Ciocănești

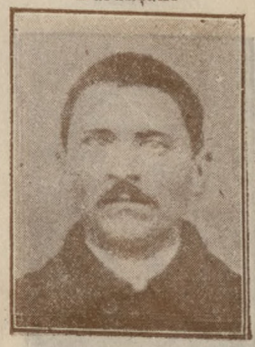

V. R. Cojocaru
Ciulnița

BCU Cluj / Central University Library Cluj

Alexandru I. Chirculescu
Coeora

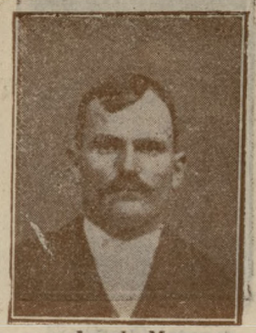

Ion I. Manea
Cocargeaua

T. Stănescu
Cocargeaua

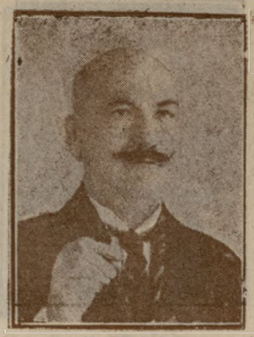

Vasile Grigorescu
Colelia

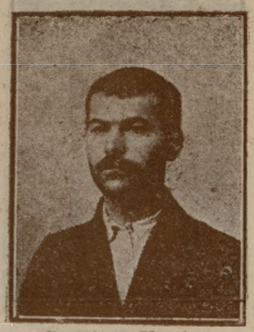

Dumitru Vasilescu
Crunți

Gh. Nicolescu Cojocaru
Cuza-Vodă

Ioan M. Bucur
Dichișeni

Ștefan Paraschivescu
Dor Mărunt

Petre Tarachiu
Dragoș-Vodă

Gogu Ionescu
Eliza Stoenești

Marinache Săndulescu
Făcăieni

Marin N. Radu
Fetești

Gh. C. Chiriacescu
Gârbovi

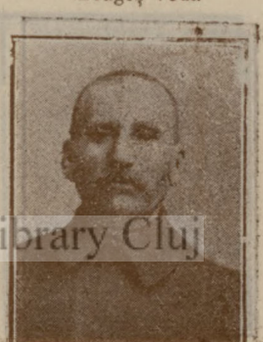

Ioan F. Ene
Galdău

N. N. Matachă
Grindu

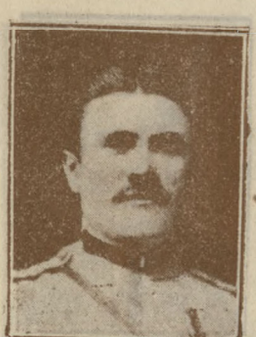

Teodor D. Nițu
Jegălia

Gh. Vasilescu
Jilavele

Ioan G. Ene
Jegalia

Ilarion Georgescu
Lehliu

Gh. D. Gornea
Maltezi

Ghiță Tudorache
Mihai-Viteazu

Petre S. Furcoi
Milosești

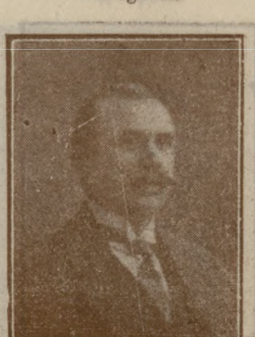

Gheorghe Voicilescu
Moldoveni

Matei Petrescu
Mărgeanca

Florea I. Manea
Petroiu

BCU Cluj / Central University Library Cluj

JUDEȚUL MEHEDINȚI

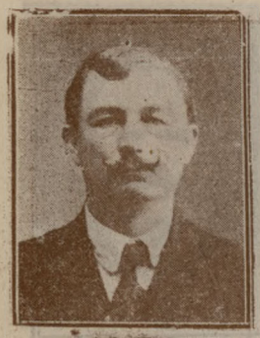

Alexandru Bădăi
Băbești

Ion Bobei
Bărboiu

Const. Dumitrescu Bălan
Brădetu

Dumitru P. Popescu
Braniștea

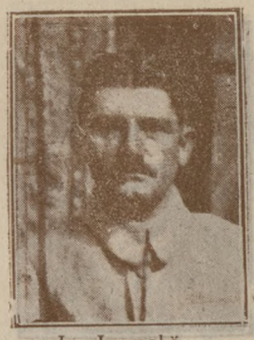

Ion Iorgoabă
Broșteni

Gheorghe I. Petculescu
Butoești

Constantin Babacia
Burila-Mare

Marcu Popescu
Căzănești

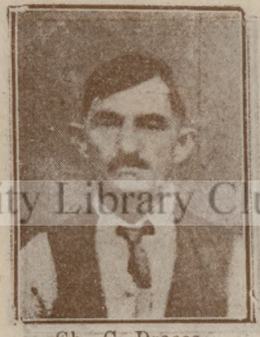

Gh. C. Dracea
Cloșani

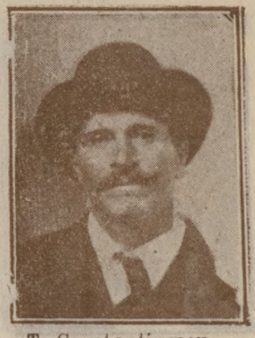

T. Constantinescu
Comănești

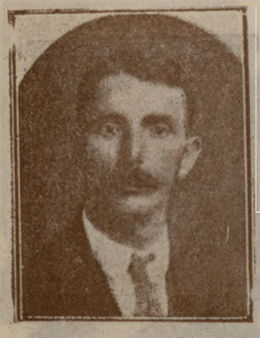

Vasile Vlăduț
Corzu

Dumitru S. Andrei
Corcova

Constantin G. Biță
Crăgești

Ion M. Munteanu
Cușmiru

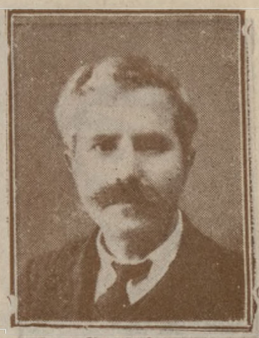

Ion Săndulescu
Darvari

Iorgu D. Bozâ
Dobra

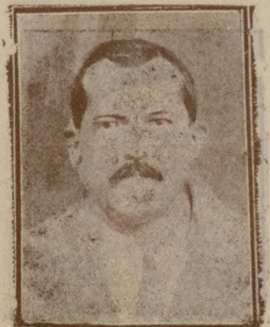

Alexandru I. Goșecă
Drăgotești

Ilie M. Gionea
Gărbovățu de jos

Gheorghe G. Luminoșu
Gogoșu

Andrei Rada
Gruia

BCU Cluj / Central University Library Cluj

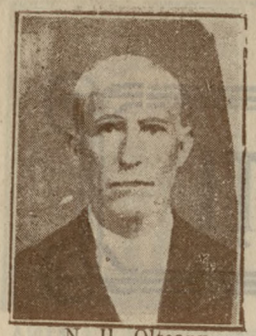

N. Il. Olteanu
Gura-Motrului

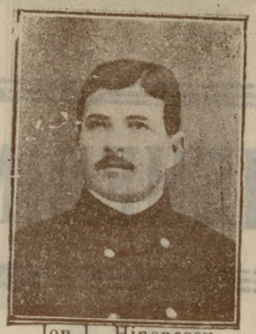

Ion I. Hinonescu
Huiova

J.dostița

T. Bobâlca
Iablanița

Gh. Pantov
Isverna

D. I. Pârvănescu
Isvor-Bârza

Victor N. Lungulescu
Mărășești

Gh. P. Stoichiteanu
Mătăsaru

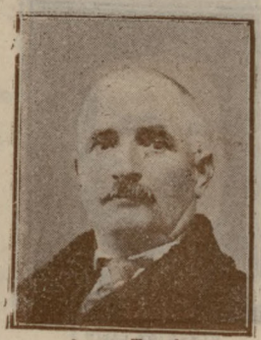

Ioan Tărăbac
Malovățu

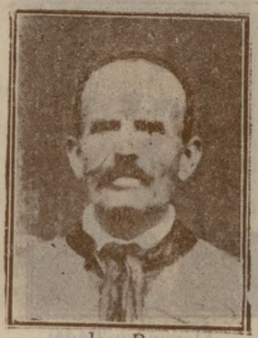

Ion Bocca
Meuții din față

Mercuț Ion
Miculești

D. Gh. Zăvoianu, Notar
Miculești

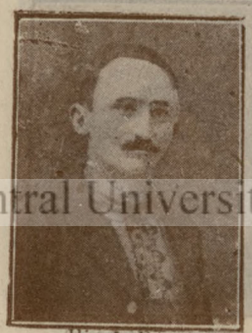

Ilie I. Bănete
Negomir

Gh. D. Popescu
Obârșea de Câmp

Ioan Gh. Alexescu
Obîba

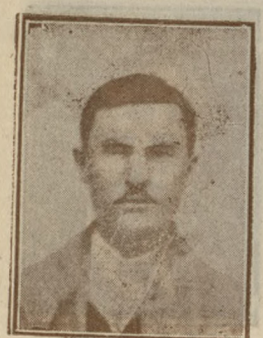

Const. I. Veșdei
Ostrovul Mare

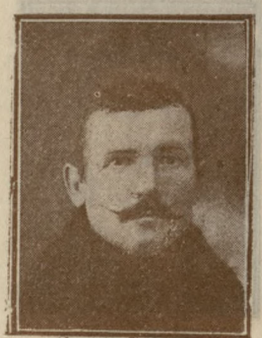

Const. Simionescu
Padina Mică

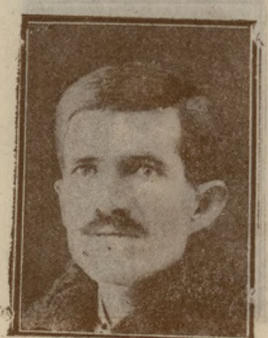

Gh. C. Purec
Podeșu

Petre Rădulescu
Pluta

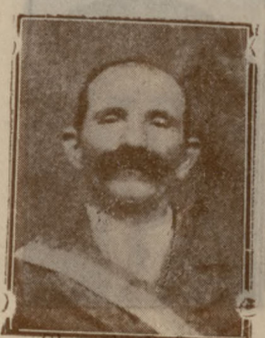

Gheorghe D. Grămea
Podeni

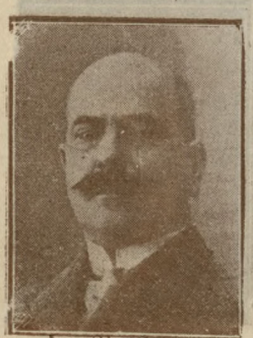

Ion Gh. Canicniță
Porvina Mare

Dincă Gh. Stive
Prisiceanca

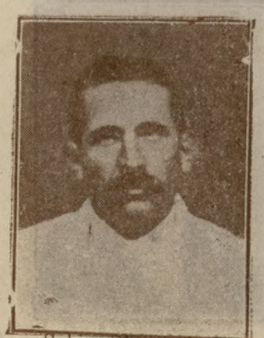

Sabin Gh. Cerbulescu
Rudina

Mihail Chirulescu
Ruptura

Ion P. Roșiu
Hovăț

BCU Cluj / Central University Library Cluj

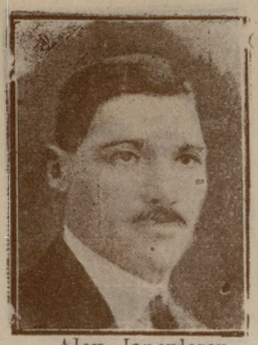

Alex. Ianculescu
Colentina

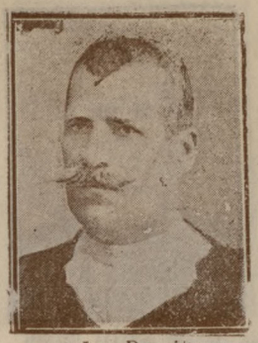

Ion Dumitru
Copăceni

Ioan Ionescu, Notar
Crângul-Fundulea

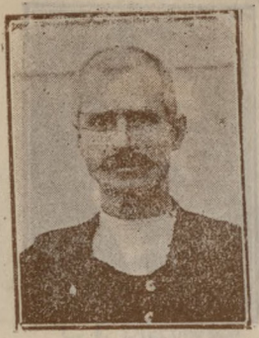

Iancu Băluță
Crângul-Fundulea

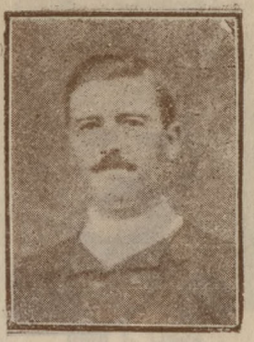

Paun M. David
Creţeşti-Sinteşti

Marin Pană
Crevedia

Ioan T. Buruk
Cucueţii Plătăreşti

Marin Pavel
Dărăşti

D. P. Pandele
Darvari-Ciorogârla

V. Georgescu
Dascălu-Creaţa

Stan Dumitra
Dobreni-Câmpurelu

Ivan Tache
Dudeşti-Cioplea

Ştefan Gh. Manolache
Tâncăbeşti

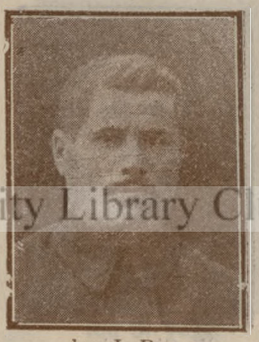

Ion I. Popescu
Fierbinţi

Dumitru Neagu
Frumuşani

C. N. Delide
Grădinari

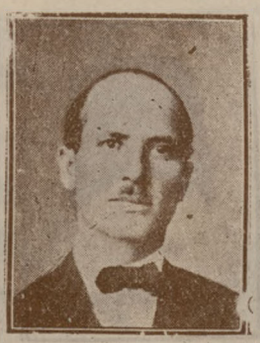

Ch. Anghel
Grecii

Gh. Şerbănescu
Hagieşti-Mariuţa

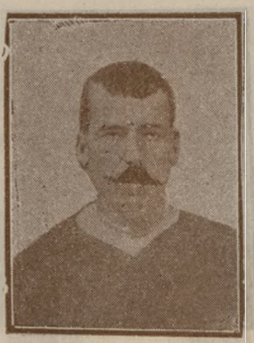

Dumitru Simion
Herăşti

Gh. St. Costache
Hotarele

Costache Iorgu
Joiţa

N. Marinescu
Ileana

Gogu Vasilescu
Lipia-Bojdani

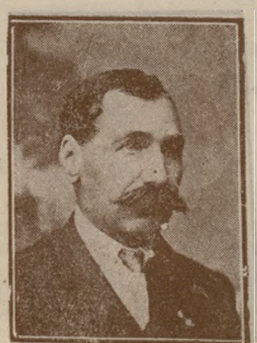

Nicolăe Popescu
Măgurelele

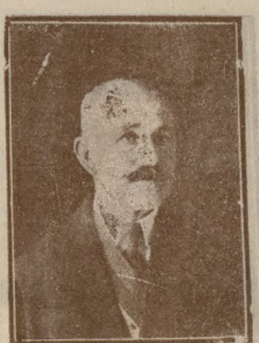

Gheorghe Stănescu
Mânăstirea

BCU Cluj / Central University Library Cluj

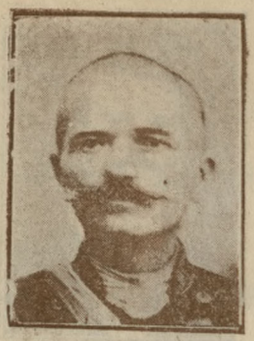

Mitică L. Dinu
Maia

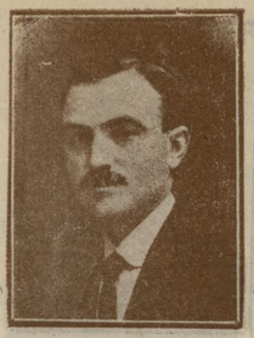

George I Sava
Militari

Tudor St. Enache
Nana

Vasile M. Vasile, Notar
Nana

Ioan D. Popescu, Notar
Dascălu-Creața

C. Cristescu
Obilești-Noi

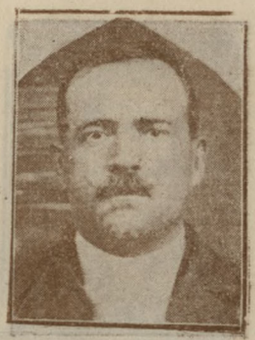

Costică Petrescu
Ogrezeni

Ion Dănil
Otopeni

N. Marinescu
Oltenița

Petrache Petrescu
Pârlita-Sărulești

I. Georgian
Pantelimon

Gh. Gheorghe
Popești-Leordeni

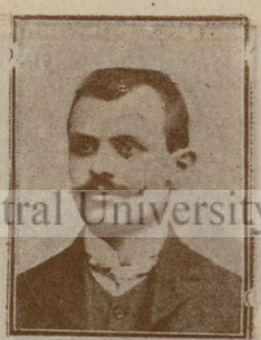

Anastase Razi
Prundu

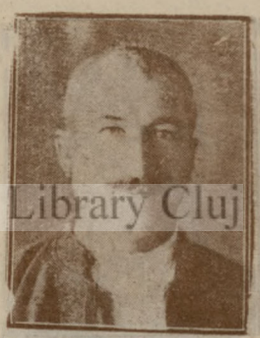

Stan Dincă
Radovan

Dumitru Voicu
Serban-Vodă

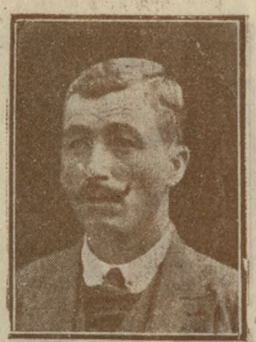

Matei R. Curicuță
Stefănești

Ion T. Dane
Spanțov

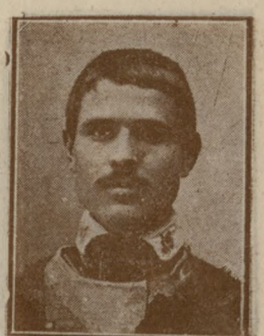

Nițu P. Cleonte
Streini-Dobreni

Nicolae Delcrețu
Stiubei-Orăști

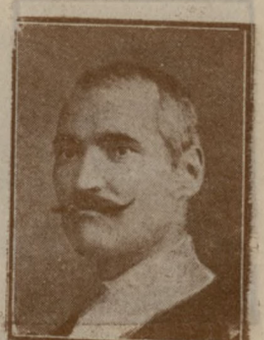

D. Popescu
Vaiea-Dragului

Stefan Nicolae
Tântava

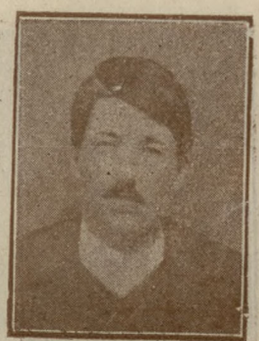

Barbu A. Popa
Turbați

Gheorghe T. Popescu
Ulmeni

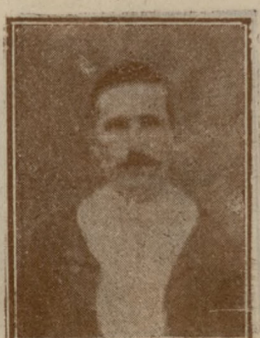

G. S. Covacu
Vărăști

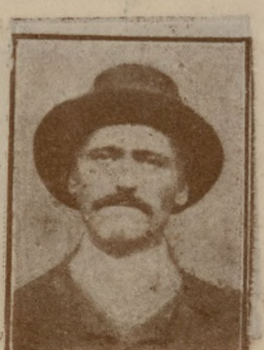

Stefan Păun
Podaru Tămădău

BCU Cluj / Central University Library Cluj

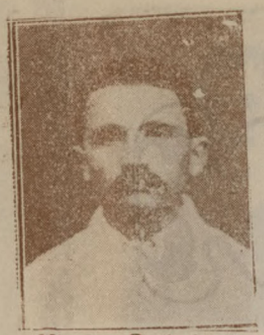

Nicolae Cerbulescu
Sovarna

Matei Irizea Băluțoiu
Stângăceana

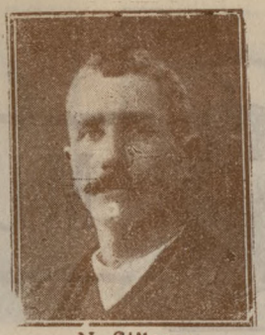

N. Stilescu
Salcia

C. I. Diaconescu
Slivilești

Ioan I. Goga
Vânători

Dumitru Al. Ioniţoiu
Vânju-Mare

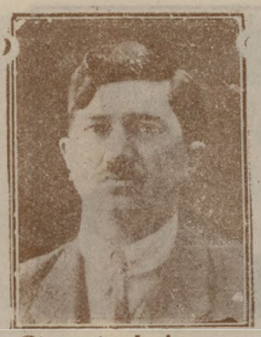

Gheorghe I. Armeanu
Valea Anilor

Ion D. Pescariu
Vrata

S. M. Presură
Zegaia

Mihai V. Turcu
Orevița

Gr. B. Păunescu
Godeanu

Ianoș Bobârșcu
Marga

Al. I. Bengulescu
Jirov

Ion S. Văgăi
Corlățel

N. Ionescu
Rogova

N. Croitoriu
Schela Cladovei

Năstase Ciulică
Susița

I. M. Buzatu
Dănceu

Mihai M. Şerbulescu
Țigănași

V. Missir Fii & Co. soc. anon.

BUCUREŞTI
No. 41, Strada Lipscani No. 41

32 SUCURSALE IN ŢARA

GRAFTON'S VOILE

Cofeteria Renaissance Bucuresti, — Strada Paris (Doamnei) No. 10

Execută urgent Comenzi pentru Nunți și Botezuri

129

BCU Cluj / Central University Library Cluj

JUDEȚUL MUSCEL

Dumitru Rădulescu
Băjești

I. N. Baboescu
Berevoești

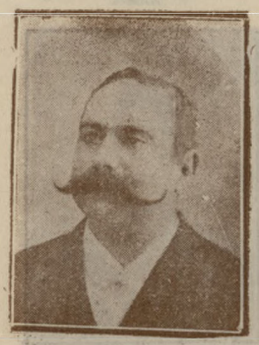

N. Costea
Câmpu-Lung

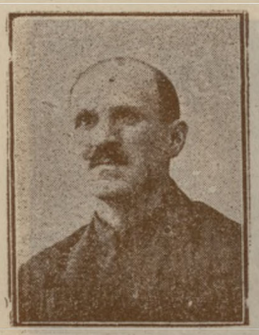

Gh. Andronescu
Cetățeni

Const. T. Zăvoianu
Ciumești

Alexandru Popescu
Ciulnița

Iosif Dărdescu
Corbi

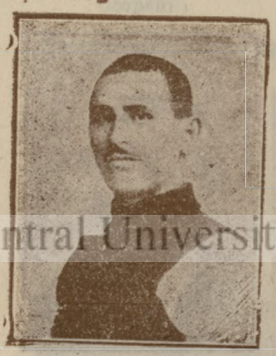

Atila Fulorescu
Coșești

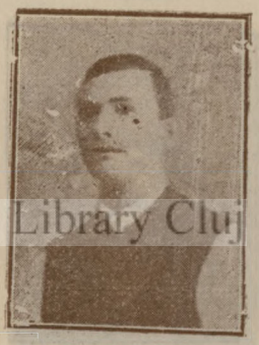

Gh. P. Cristocea
Dobrești

Petre Buceloiu
Domnești

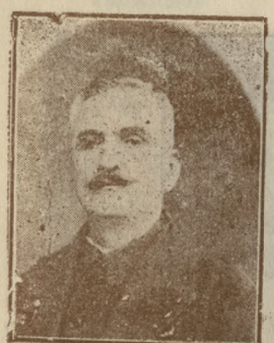

N. Catrinescu
Dragoslavele

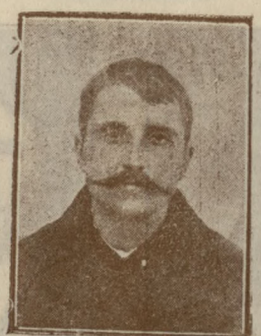

Gh. C. Apostolescu
Gâmbocel

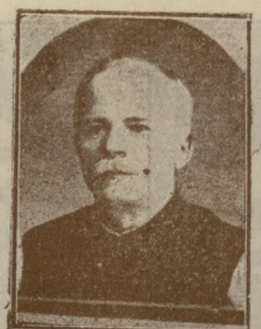

Ioan C. Cârstea
Godeni

Ioan Gh. Chițulescu
Hârtuștu

N. Tănăseanu
Jugur

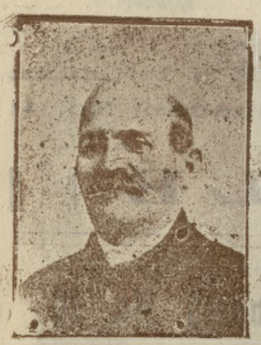

Nae Alexiu
Leordeni

Iosif Cojocariu
Lerești

G. Răpeanu
Mihăești

Lazăr Gh. Z. Mandoc
Nămăești

Ion Samoilă
Nucșoara

BCU Cluj / Central University Library Cluj

Gh. Manolescu
Poeniţa

Gh N. Predovici
Priboeni

Andrei Mareş
Puchenii

Gheorghe Mateescu
Purcăreni

Ion Sia
Rădeşti

Gheorghe D. Pătru
Râncăciov

Nicu Muşat
Râncăciori

Ioan Căvescu
Retevoeşti

Const. Teodorescu
Rucăr

A. Marinescu
Ştefăneşti

Constantin Rădulescu
Stălpeni

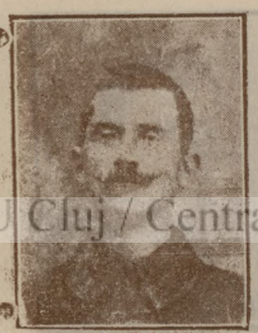

N. I. Popescu
Stăneşti

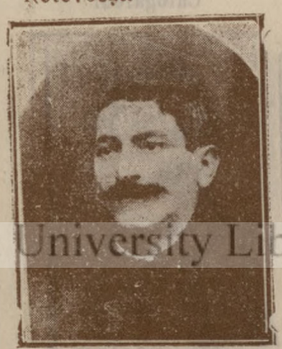

Iancu Gh. Mănescu
Stoeneşti

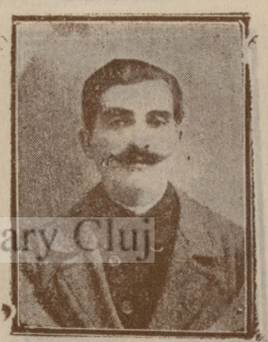

Ion Mărculescu
Ţigăneşti

C. Iliescu
Valea-Mare

Ioan Mateescu
Valea-Popii

Alecu Oancea
Vlădeşti

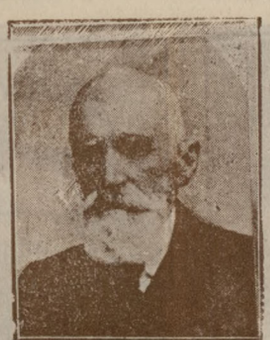

Stan Udrescu
Vrăneşti

Dumitru Ç. Teodorescu
Vultureşti

BCU Cluj / Central University Library Cluj

V. MISSIR FII & Co. S. A. — BUCUREŞTI — No. 41, Strada Lipscani, No. 41

32 SUCURSALE IN ŢARA

MANUFACTURA

LA PALATUL NOUTAŢILOR BUCUREŞTI, Str. Paris (Doamnei), 10

Sucursale: Cluj - Oradia-Mare - Lugoş

Incălţăminte

JUDEȚUL NEAMȚ

Alexandru Luca
Bicaz

Ilie Simionescu
Bistricioara

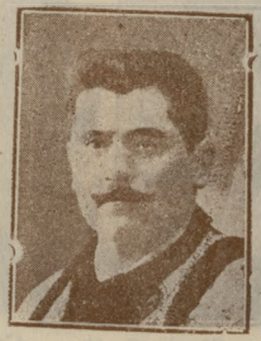

Simion Măgură
Călugăroni

N. Andriescu, Notar
Călugăreni

A. Popovici
Cărligi

Ion Morosan
Doamna

N. Ionescu
Filioara

Vasile Scripearu
Galu

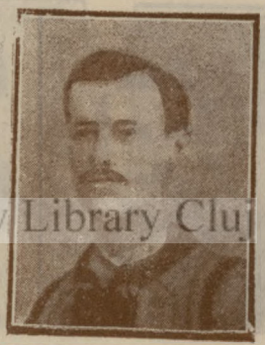

Dumitru Mătasă
Hangu

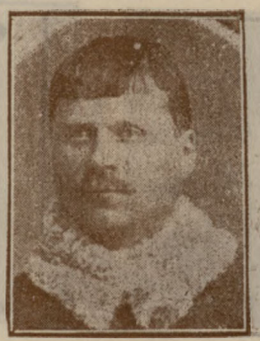

Alex. Socea
Mastacău

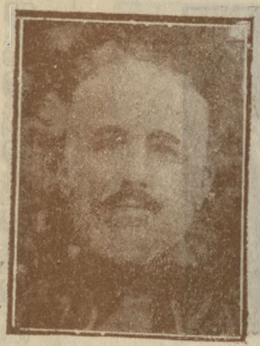

Leon Orzescu
Pângărați

N. Săndescu
Petricani

Victor Alexandrescu
Podoleni

Vasile Gh. Gurlan
Socia-Cândești

Alexandru Huian
Tarcău

D. Calopod
Tg. Neamț

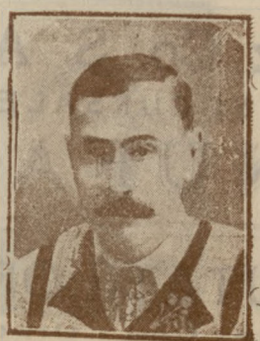

Constantin Tifescu
Vaduri

BCU Cluj / Central University Library Cluj

JUDEŢUL OLT

Ioan S. Stoica
Bălteni

Petre Stăncescu
Bărseşti

Ştefan M. Orzată
Becui

C. M. Caraveţeanu
Buzeşti

Marin T. Ceobotea
Casa-Veche

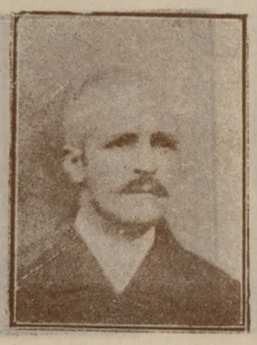

Nae I. Popescu, Notar
Comani

Const. Vidu
Coteana

Stan Cotoi
Crăciunei-de-jos

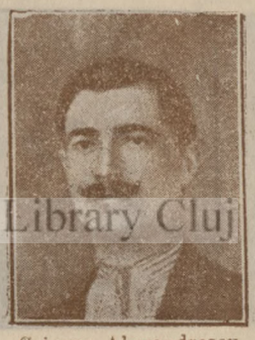

Grigore Alexandrescu
Crâmpoia

Zamfir R. Şerban
Dăneasa

Vasile St. Dumitrescu
Deleni

Vasile Rădulescu
Dienci

Alexandru Ciuciulete
Drăgoeşti

Nae Constantinescu
Drăgăneşti

Florea Păunescu
Gura-Boului

I. Stănculescu
Hunia

Gh. Păunescu
Maldăr

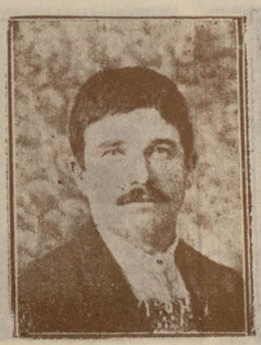

I. Gh. Predescu
Micleşti

Petre N. Iliescu
Mihăieşti de jos

Oprea Dumitrescu
Mihăieşti de sus

BCU Cluj / Central University Library Cluj

Badea D. Sfârlogeanu
Mircești

Alexandru Iliescu
Optași

Iordache Filipescu
Opuselu

D. D. Negoescu
Părași

Ion Georgescu
Perlești

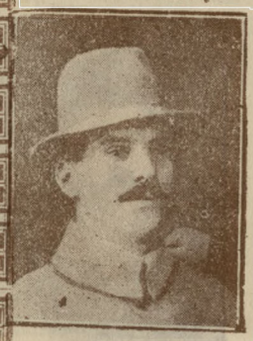

Marin Bărbulescu
Răsleţu

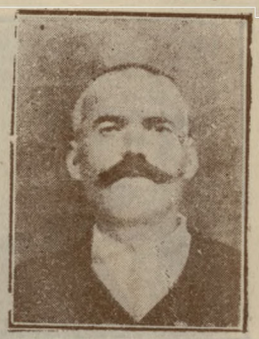

Stancu Mecu
Saeaca

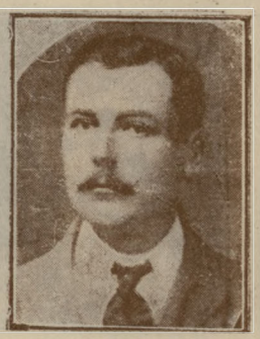

Ioan Șnaider
Șerbănești de sus

Florea Cernătescu
Frunzaru

M. Bărbălău
Stoicănești

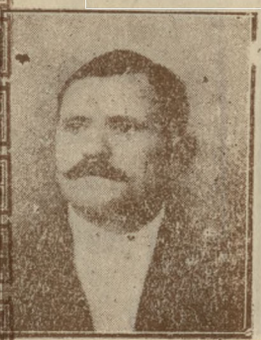

C. M. Stănescu
Suica

D. I. Dragomir
Tesluiu

G. Rădulescu
Valea-Ungureni

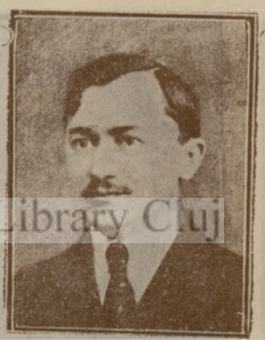

I. A. Tomescu
Hotina

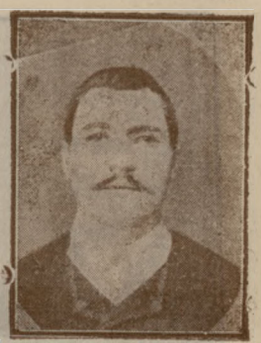

Radu D. Coacă
Crăciunei de jos

BCU Cluj / Central University Library Cluj

JUDEȚUL PRAHOVA

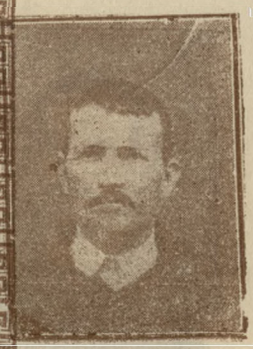

Ioa Stan Tinea
Albești Palealogu

Xenofonte Podăreanu
Adâncata

I. Șerban
Azuga

Iancu Dragulea
Băicoiu

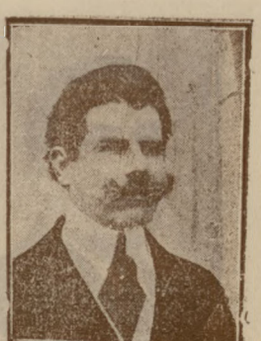

Silivestru Gonst. Notar
Băicoiu

Ioan I. Georgescu
Bătrâni

V. I. Patrașcu
Balta-Doamniei

Ion I. V. Moraru
Bertea

Scarlat Dinescu
Boldești

Stelian Nae
Brazi

N. N. Ionescu
Breaza de jos

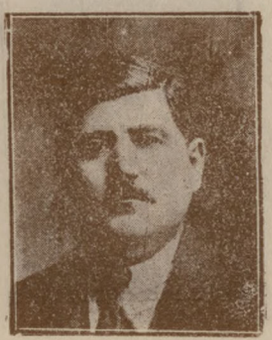

Mihail Rădulescu
Breaza de sus

Ioan Măinescu
Bușteni

Ghiță Vasilescu
Călugăreni

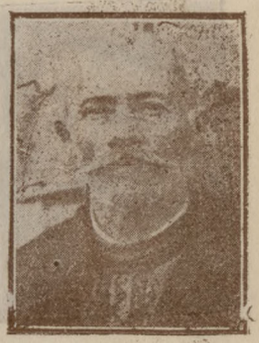

Costache G. Șerban
Cerașu

Teodor I. Petrescu
Ciumați

C. Preoțescu
Ciupelnița

Irimia Stănculescu
Cocorești

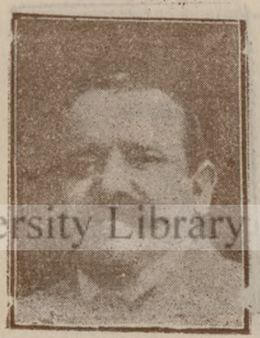

Gh. Popovici
Comarnic

Vasile N. Iancu
Corlățești

Apostol D. Staicu
Crivina

Ion C. Joiță
Cornu

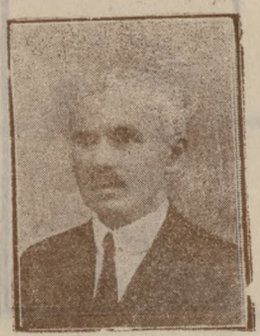

Marcel Dumitrescu
Drăgănești

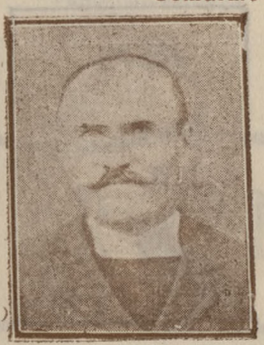

Gheorghe Apostol
Fulga

Șt. P. Durban
Gherghița

Mihail D. Ionescu
Ghiojdeanca

N. Ionescu
Ghirdoveni

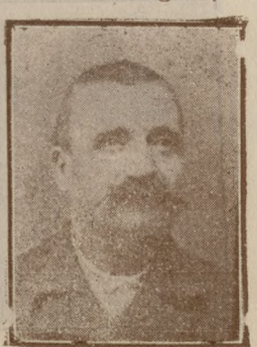

Gh. D. Ioniță
Gorgota

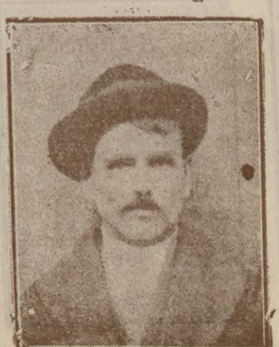

Nicolae Bălănescu
Hârșa

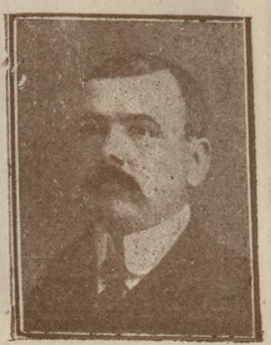

Sterian Stănescu
Haimanalele

BCU Cluj / Central University Library Cluj

Lazăr N. Jacanu
Homericiu

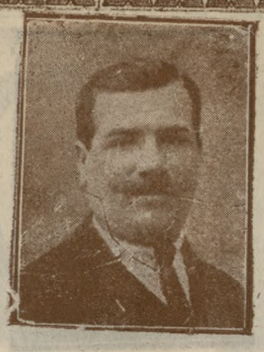

Eugeniu Drăgănescu
Mănecin Ungureni

Const. D. Pepescu
Morepi

Nicu Scorteanu
Nedelea

Const. N. Dinu
Negoesti

Gheorghe C. Iamandi
Opăriți

Gh. Dumitrescu
Păcureți

Dragu Vasile
Parepa

Mihai P. Herescu
Poenaru Burchi

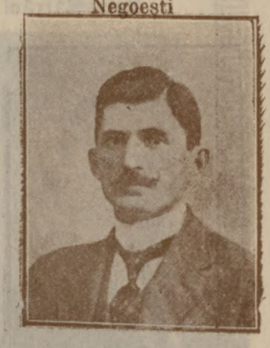

Gheorghe Anghel
Poiana-Vărbilău

Ionel I. Ruțoi
Predeal

Alecu P. Dinu
Pucheni-Crainici

Vasile Gr. Popescu
Pucheni Moșneni

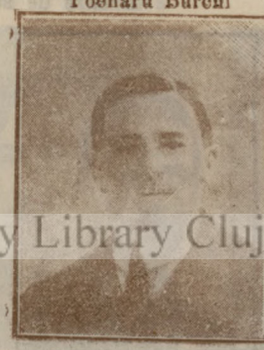

Victor Avrămescu
Săngeru

Grigorie Vasilescu
Scăeni

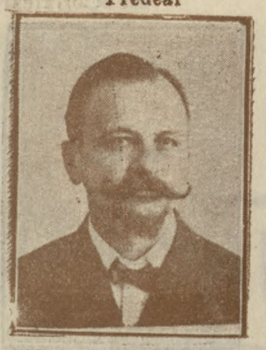

Al. I. Stoicescu
Sinaia

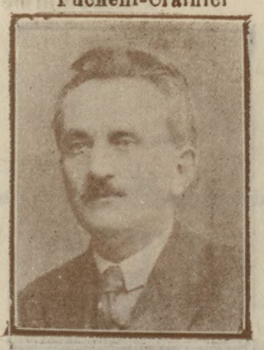

Alex. I. Popescu, Avocat
Slănic

Gh. I. Burghelea
Strâmbeni

C. Popescu
Star-Chiojd

George Gh. Pătrașcu
Stefești

Stroe Ichim
Strejnicul

Constantin Ioniță
Tăriceni

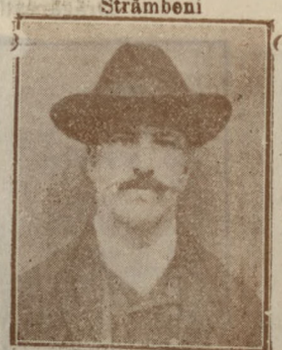

Tudor Urzeală
Târgșorul Nou

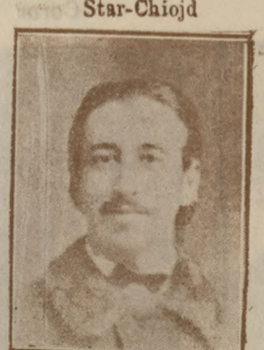

I. I. B. Tureac, Notar
Teșila

I. Arnăutu
Teișani

BCU Cluj / Central University Library Cluj

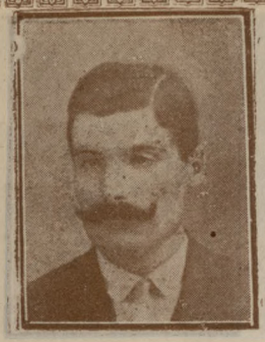

Ioan N. Chitzu
Telega

Iorgu Samuilă
Teșila

Ioan M. Popescu
Țintea

Tănase Niculescu
Tomșani

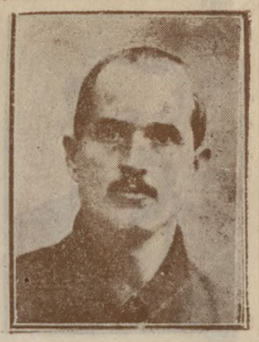

Ion Gh. Corbu
Udrești

Andrei T. M. Roșu, Invăț.
Udrești

Andrei Mihăilescu, Invăț.
Udrești

C. A. Țigănescu
Urlați

C. M. Papazol
Văleni de Munte

Virgiliu C. Ionescu
Vărbilău

Ghinea C. Suditu
Vadu-Săpat

Ion Marinescu
Valea Lungă

Teodor Constantinescu
Valea-Călugărească

BCU Cluj / Central University Library Cluj

JUDEȚUL PUTNA

Stelian Stănescu
Adjud

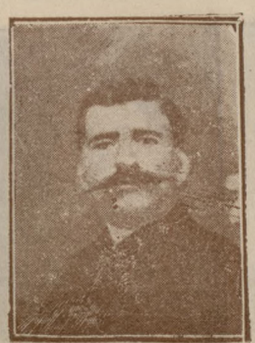

Dima Cruciuneanu
Bătinești

Gh. I. Costache
Bilieși

C. Drambă
Boldești

Constantin S. Negoiță
Câmpineanca

Gheorghe Mărculescu
Ciuslea

Costică Antohic
Crucia-de-sus

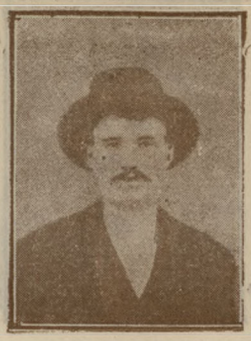

Ion D. Șerban
Diocheți

Nicu I. Barbu
Domnești

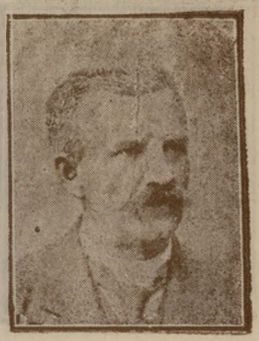

Iorgu G. Poienaru
Focșani

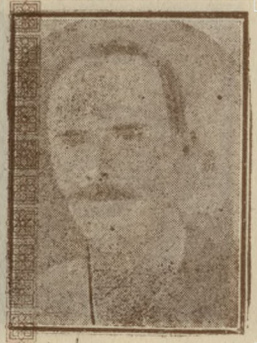

Radu-Dinu
Găgești

Niculae Cristea David
Jorăști

Năstase Nedelcu
Mărășești

Al. Vasiliu
Mărășești

Mândrișca

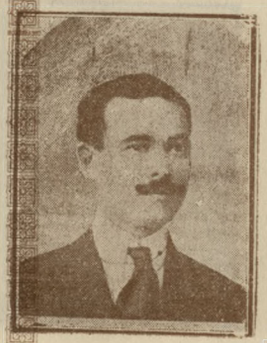

Gh. I. Muscă
Mera

Dr G. Băiatu
Odobești

Ilie N. Mărgăritescu
Pățești

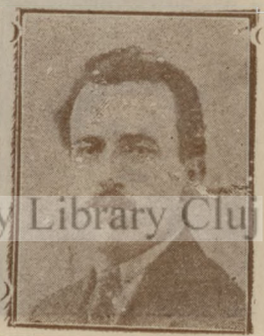

Gheorghe Gh. Gavril
Păunești

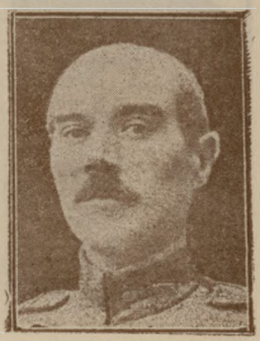

Ion S. Manea
Panciu

BCU Cluj / Central University Library Cluj

Niculae I. Andrei
Parăva

I. Racoviță
Pufești

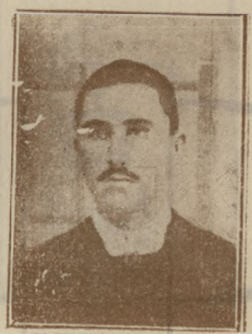

Sava Gr. Ioan
Răstoaca

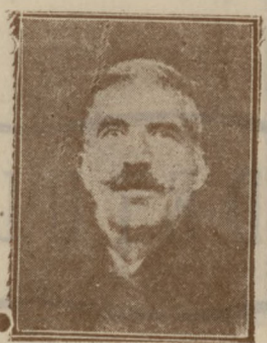

I. St. Bouroș
Reghiu

Gh. N. Bălan
Soveja

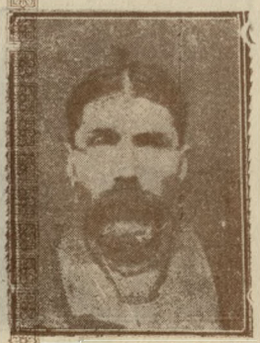

V. Chirilă
Strâvanii de jos

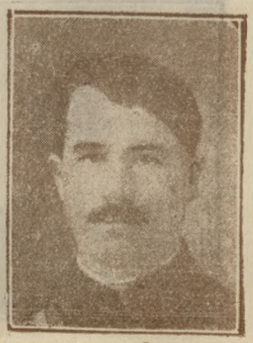

Ioan Luca
Tulnici

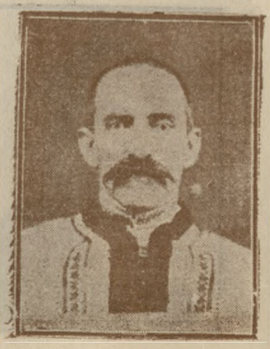

Ioan Mănăilă
Urechești

Ștefan I. Jugă
Văsuiu

Sterian Gh. Nică
Vârsătura

Neculae Diaconu
Ruginești

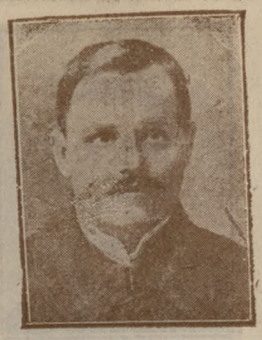

Ion I. Pogan, Notar
Bârsești

Costache Istrate
Agent urmărire Bârsești

JUDETUL R.-SARAT

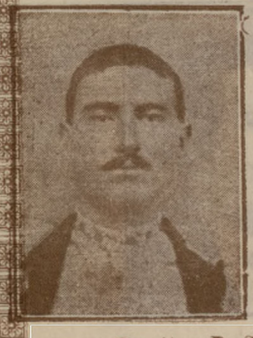

Dumitru P. Stan
Băbeni

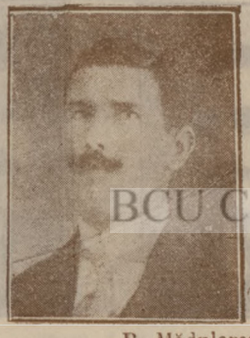

R. Mădulareseu
Băbleşti

Bănică Dărdăiac
Bălțați

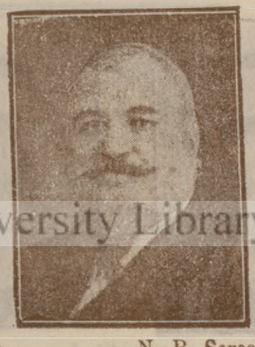

N. B. Serescu
Balta Alba

Costică Gh. Toader
Boldu

BCU Cluj / Central University Library Cluj

Sterie Gheorghiu
Broșteni

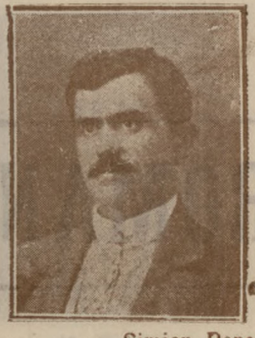

Simion Popescu
Buda

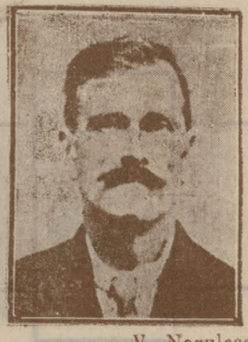

V. Negulescu
Budești

Stroe E. Vechiu
Câineni

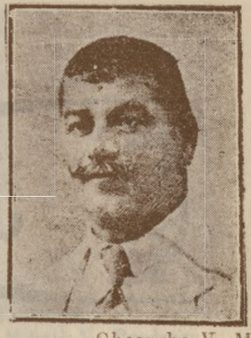

Gheorghe V. Marcu
Cărligele

Dumitru Răpoteseu
Cotești

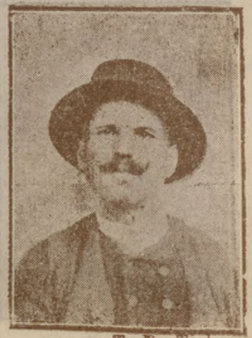

T. D. Tisloveanu
Costieni

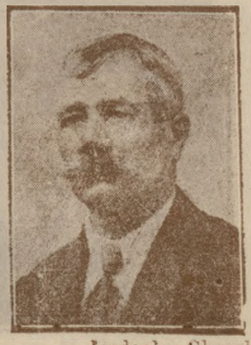

Iordache Gherghescu
Dălhăuți

Neagu Cornăneciu
Dodiulești

Ioan C. Oprescu
Faraoanele

Ion C. Roşca
Galbenu

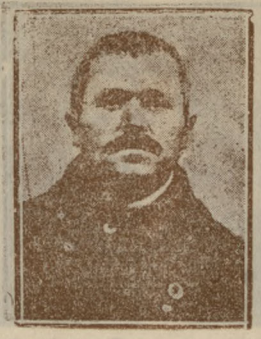

Ion Măcău
Ghergheasa

Vasile Lemnaru
Grebaud

Toader Negoilă
Lacul lui Baban

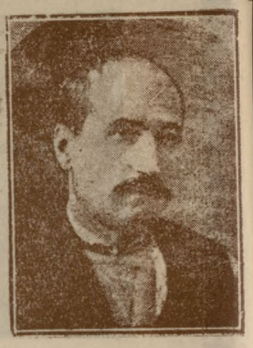

Ene Panait
Măcrulra

N. Huiu
Mărgăriteşti

Soare Şt Matei
Martineşti

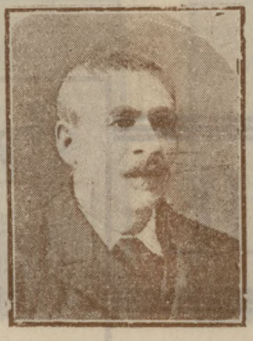

Nicoleşti

Gheorghe N. Nicolescu
Plăineşti

Gheorghe Pantazescu
Slobozia

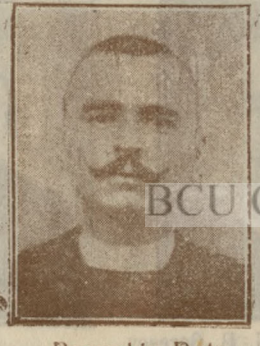

Paraschiv Duţu
Socariciu

Eugen Ivănescu
Tămboeşti

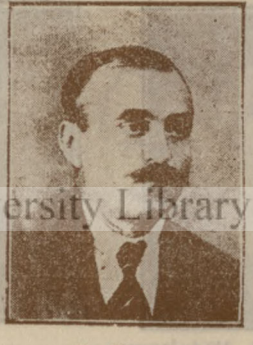

D. Enache
Vălcelele

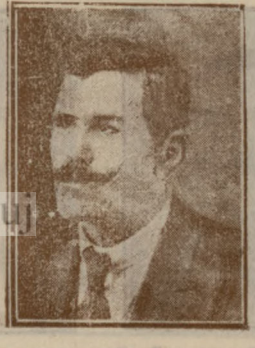

Săndulache Petroeanu
Vărteşcoiu

BCU Cluj / Central University Library Cluj

JUDEŢUL ROMANAŢI

Gogu D. Pisicescu
Apele vii

I. Moraru
Arceşti

I. Constantinescu
Bărza

I. V. Marineanu
Balş

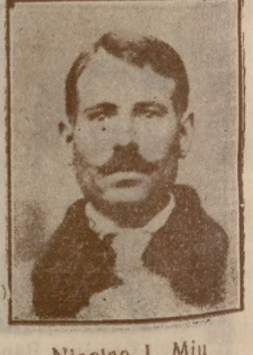

Nicolae I. Miu
Bechetu

Marin Munteanu
Brâncoveni

F. D. Mateescu
Blastavețu

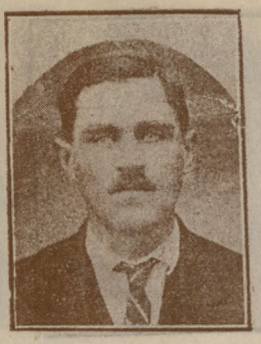

Ioan I. Pricoiu
Ciocănești

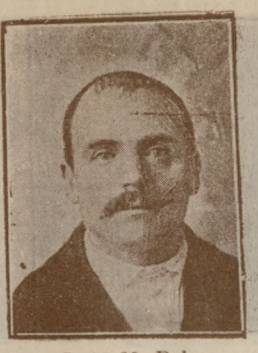

Luță M. Belu
Colibaș

Const. Rădulescu
Corabia

I. D. Iliuță
Dăbuleni

Oprea Istratescu
Devesel

Ion Ionescu
Dobrum

Vasile R. Dumitru
Găneasa

I. Agrariu
Ghizdăvești

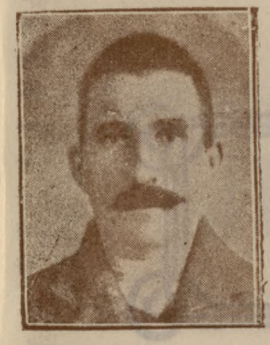

Vasile Gh. Domozină
Hotaru

Marin I. Iliescu
Ianca

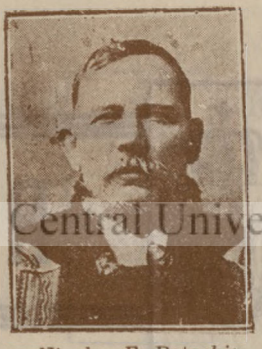

Nicolae F. Patachia
Isbiceni

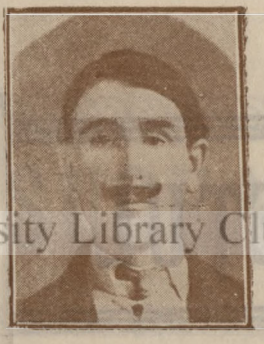

I. Chiosca
Islaz

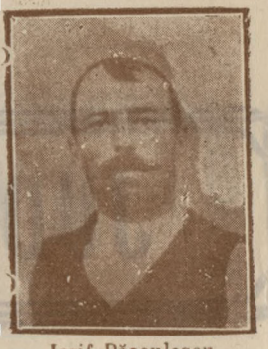

Iosif Păsculescu
Orlea

Radu Militaru
Părșcovani

M. Nedelcu
Piatra

Anastase Stoenescu
Potelu

Const. Tomescu
Radomir

Mihail N. Predescu
Roșieni

I. G. Motohăun
Rotonda

Al. Vasilescu
Ștefan cel Mare

Nicolae M. Popescu, Notar
Strejești de sus

Const I. Popescu
Strejești de sus

Tudor M. Colac
Studina

BCU Cluj / Central University Library Cluj

Pache Miulescu
Tartal

Gh. I. Enescu
Urzica

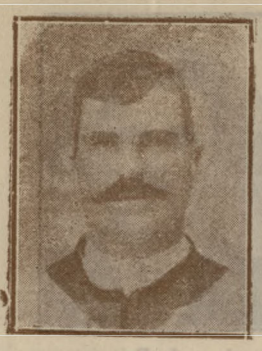

Stan Șt. Dechea
Vădăstrița

G. N. Dumitrescu
Vlădila

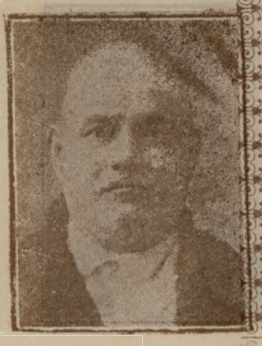

S. Ciuculescu
Vulpeni

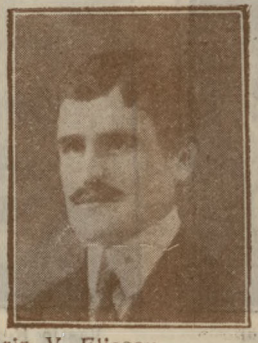

Marin V. Eliescu
Zănoagă

C. Bărbuneanu
Zvorsca

JUDEȚUL ROMAN

BCU Cluj / Central University Library Cluj

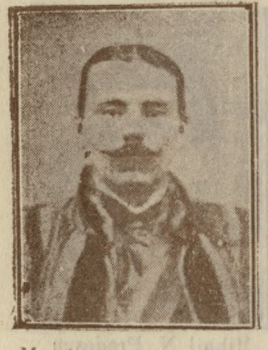

G. Munteanu
Bălușești

Gh. Floareș
Bahna

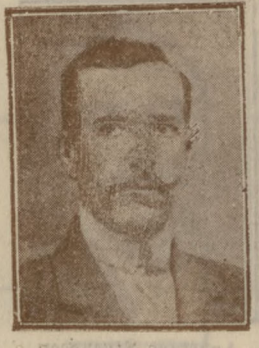

G. N. Cojocaru
Brăuiști

Const. C. Bancu
Brăteanu

I. P. Botezatu
Butnărești

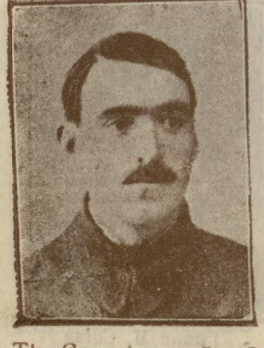

Alecu Th. Canache
Cârligi

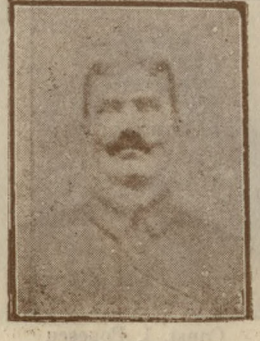

Constantin Miron
Cotul-Vameșul

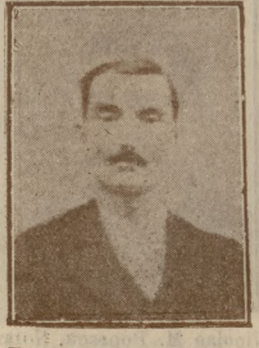

G. Zamfirescu
Dulcești

Coteanu Mihail
Elisabetb Doamna

Dimitrie Munteanu
Galbeni

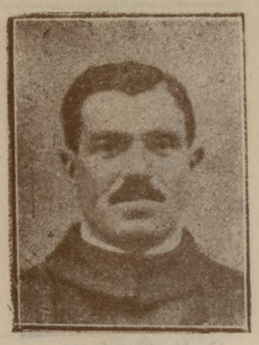

Nicolae Ilieşi
Gherăeşti

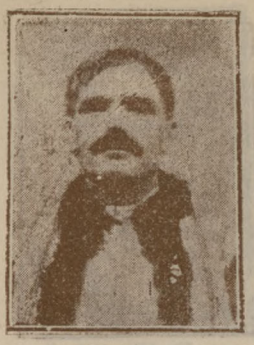

Ion M. Chelaru
Onişcani

Ion Preutu Simov, Notar
Onişcani

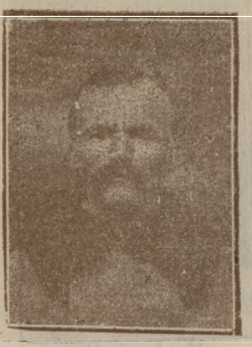

V. Manoliu
Păuceşti

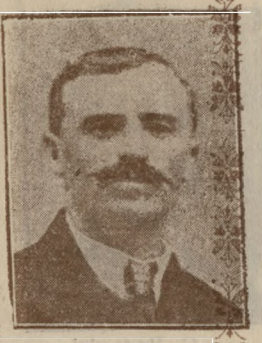

Năstase Ursu
Turceşti

Gheorghe Laur
Roman

Ioan A. Chiper
Roşiori

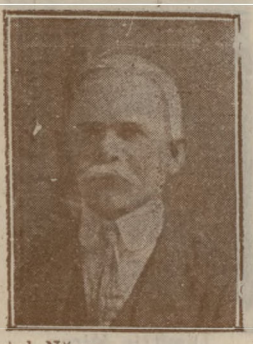

Apostol Năum
Sagna

Ioan Bădărău
Secuieni

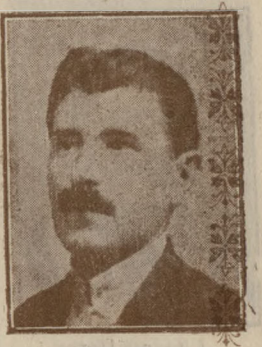

Dumitru Negolescu
Spiridoneşti

JUDETUL SUCEAVA

BCU Cluj / Central University Library Cluj

Vasile Pintilie
Baia

Gh. Mojdei
Borcea

Gh. Mândrilă
Boroi

Rusu Toader
Broşteni

Ion Parpucea
Crucea

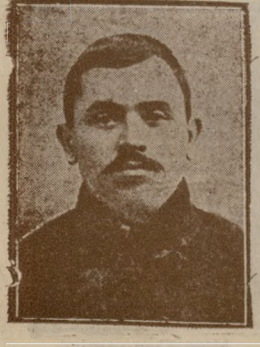

Toader Dănilă
Dolheşti

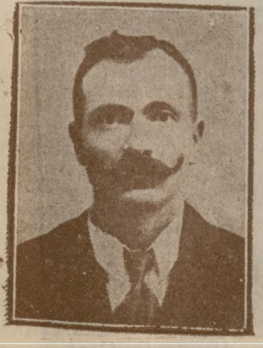

D. Iliescu
Dorna

Vasile Ciurea
Fălticeni

Iacob Dumitrache
Găineşti

Gheorghe Florea
Horodniceni

C. Radovici
Lespezi

N. Aughelina
Măliu

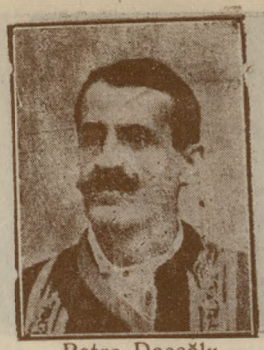

Petre Dascălu
Neagra

D. Niculiță
Păltiniș

C. V. Grigorsscu
Rădăseni

Liteanu Petre
Sașca

Petre Buziiă
Șarul Dornei

Dimitrie Miron
Stolniceni Prâj

Costache Vătăjiță
Fântâna Mare

Th. Iosule
Tătăruș

Gh. V. Theodosie
Uidești

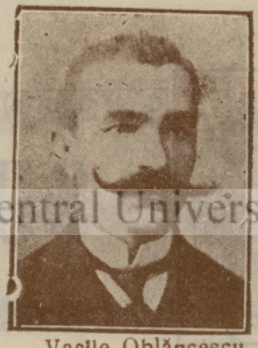

Vasile Oblăncescu
Vascani

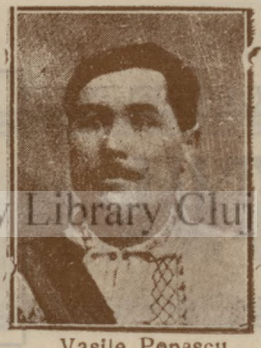

Vasile Popescu
Bogdănești

BCU Cluj / Central University Library Cluj

JUDEȚUL TULCEA

Ioan M. Corcan
Babadag

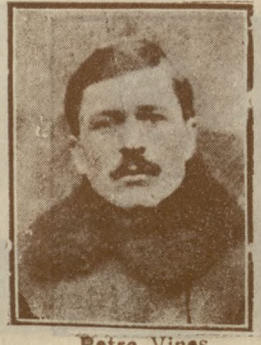

Petre Vineș
Galfa

Teodor I. Andrei
Caula-Bugeac

Vasile O. Crețu
Carugea

Niță Drăgomir
Dorobanțu

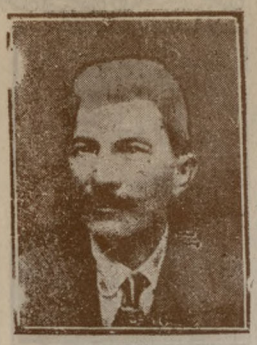

Gangiu Barbu

Teodor Haralambie
Isacea

Hristache Săndac
Măcin

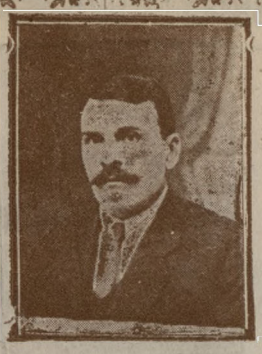

Const. Iordache
Mihai-Cogălniceanu

Gheorghe Gr. Gheorghe
Nalbaut

Iordache Chiriac
Ortachioi

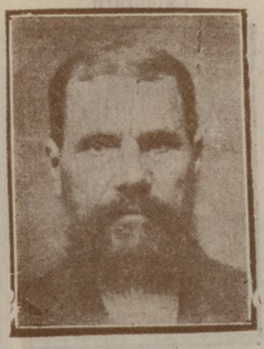

Cosma Capustă
Sarichişi

Ion F. Enc
Somova

Gh. Musculiu
Tulcea

Toader Ioan
Zebil

JUDEȚUL TELEORMAN

BCU Cluj / Central University Library Cluj

Alexandru Macavei
Alexandria

Nae D. Plaşeeanu
Albeşti

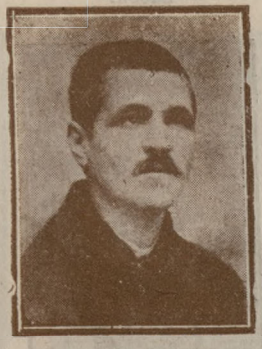

A. P. Pandur
Atârnaţi

Florea Ionescu
Bălţaţi

Şt. Brilicz
Băsăşti

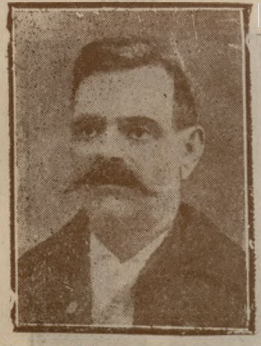

M. P. Dobre
Balta Sărată

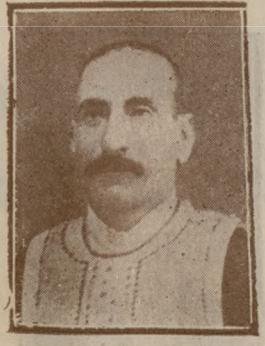

D. V. Cheranu
Belitori

Colonel Gr. Berinde
Benca

Marin H. Vlad
Bogdana

Ioan N. Banu
Brănceni

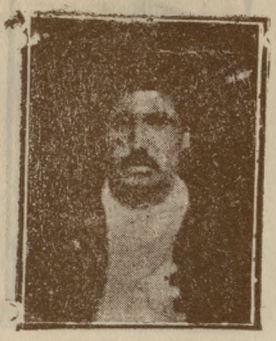

Dumitru M. Dude
Bragadiru

Ioan C. Vasile
Bucovul Adunați

Constantin C. Vlad
Buzescu

M. Dumitrescu
Căldăraru

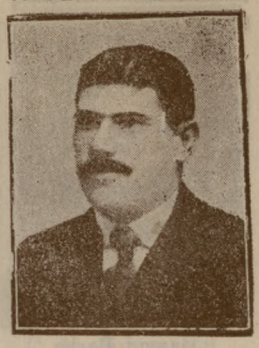

Constantin Diaconescu
Cârligați

M. Ioniță
Cătrunești

Marin Florescu
Ciângeni

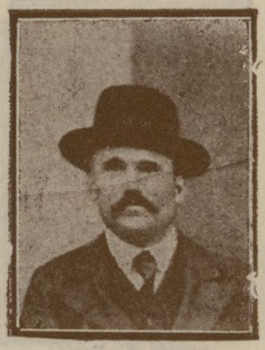

D. I. Tufă
Dobrotești

Șt. N. Gărgăriță
Dorobanți

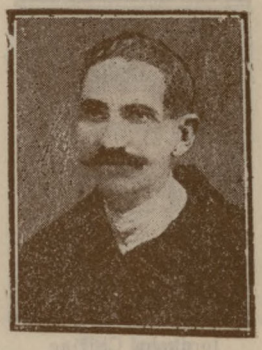

Radu Stan Radu
Dracea

Cristea Botea
Fântânile

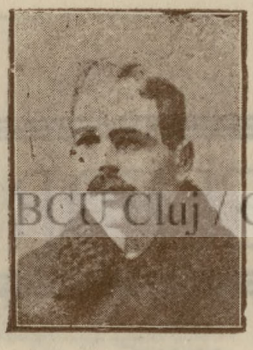

G. Popescu
Ghimpețeni

S. G. Bălănescu
Lăceni

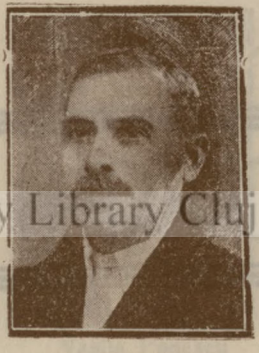

D. S. Mihăilescu
Măgurele

Gh. D. Gorgan
Măldăeni

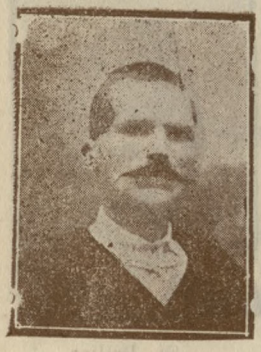

Floarea I. Iacob
Mavrodin

Miucă. I. Toma
Netoți

Gheorghe Bărcescu
Orbeasca de sus

Florea Ioan Bărcanescu
Odaia

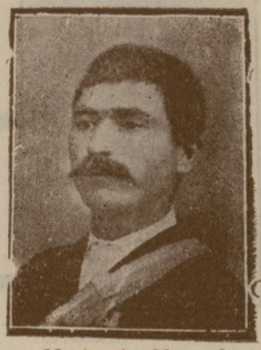

Marin A. Gheorghe
Olteni

Stoica Lazăr
Pielea

Ion Petre M. Badea
Paraschia

Ion Răvăsilă
Putineiu

Marin Gb. Cililanu
Râioasa

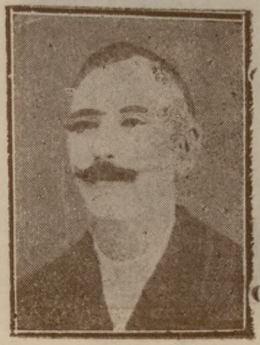

Vornicu Iancu
Segarcea din Deal

BCU Cluj / Central University Library Cluj

I. M. Drugan
Slavești

Marin M. Mustăciosu
Segarcea din Vale

Const. Anghol
Siliștea Gumești

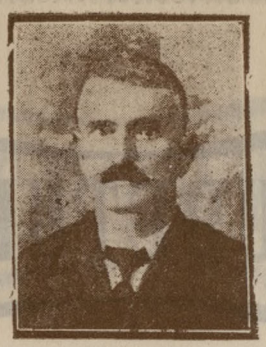

I. P. Moisescu
Societu

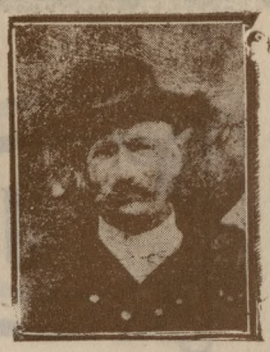

Florea I. Dolu
Spătaru

Ștefan Mihăilescu, Notar
Spătari

Ștefan Ion Buzică
Storobăneasa

G. Dobrin
Tătărești de jos

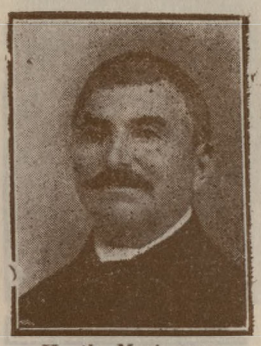

Vasile Marinescu
T. Kalinderu

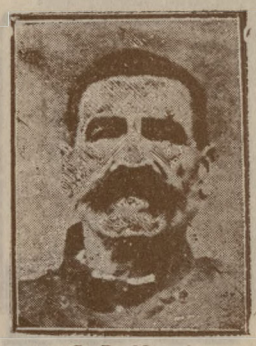

I. P. Mușat
Țigănești

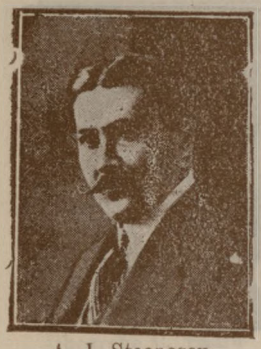

A. I. Stoenescu
Turnu-Măgurele

Oanță Nicolae
Tufeni

Emanoil Popescu, Notar
Tufeni

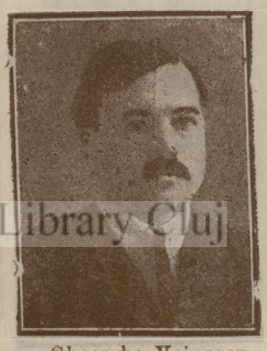

Gheorghe Voinescu
Uda-Clocaciovu

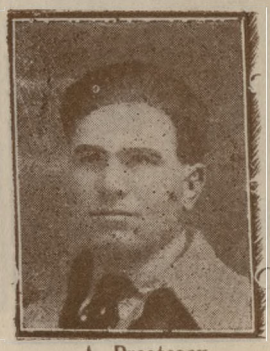

A. Preotescu
Urlueni

I. Anton
Vitănești

Marin Lalescu
Vodă Carol

M. N. Iliș, Notar
Meri-Goală

BCU Cluj / Central University Library Cluj

V. Missir Fii & Co. soc. anon.
BUCUREȘTI
No. 41, Strada Lipscani No. 41
32 SUCURSALE IN ȚARA
PANZETURI

Cofeteria Renaissance Bucuresti, — Strada Paris (Doamnei) No. 10
Raion special pentru Cadouri

JUDEȚUL TECUCI

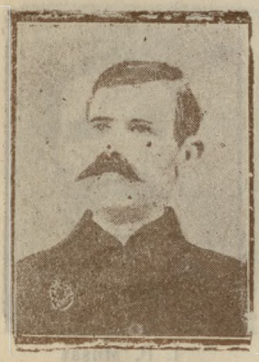

T. Neagu
Barcea

Alexandru I. Sturza
Brăhăsăști

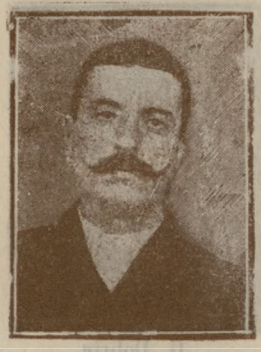

Ioan Jugănaru
Călmățuiu

G Lupu
Corbasca

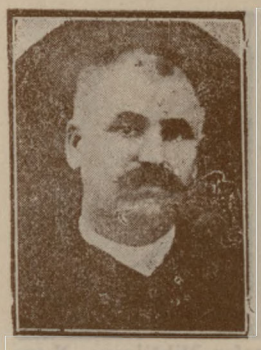

Neculai Nacu
Corodo

N. T. Bubulac
Cosmești

D. J. Cocciu
Fundeni

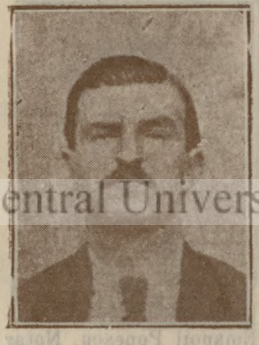

I. Harabagiu
Găiceana

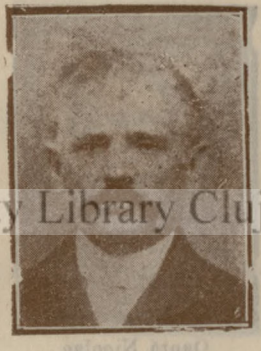

Iorgu Focșeneanu
Ghăvănești

Dumitru Susan
Liești

Ghiță Tașcă
Matca

Const. Lehăcianu, Notar
Matca

Dima Toma
Nărtești

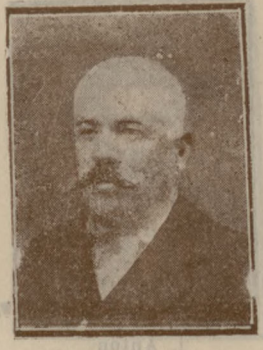

Panait P. Corban
Nicorești

Adam Ionescu, Notar
Nicorești

Gh. Dima
Podul Turcului

Ghiță Lazăr
Poiana

Ștefan Secau
Șerbanești

Teodor Covaci
Stănisești

Virgil Mironescu
Tecuci

BCU Cluj / Central University Library Cluj

JUDEȚUL TUTOVA

Vasile Diaconu
Banca

Teodor Cosma
Bogdăniţa

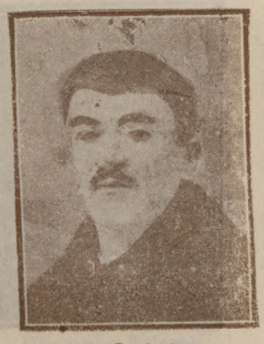

Ioan I. Anton
Bogdăneşti

Ion C. Stoica
Cârja

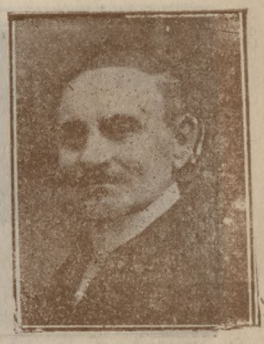

Vasile M. Makarie
Costeşti

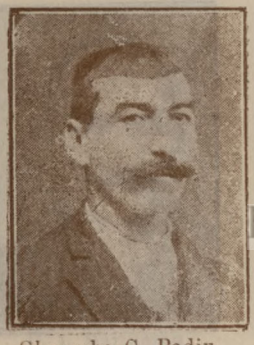

Gheorghe C. Badiu
Cotorvaia

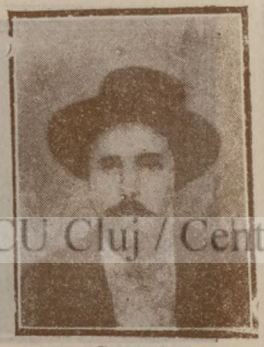

Gh. Secreriu
Floreşti

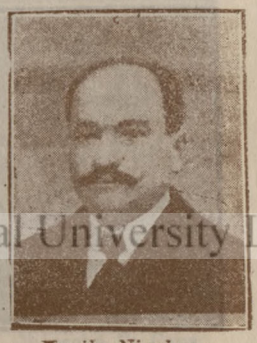

Vasile Nicolau
Halăreşti

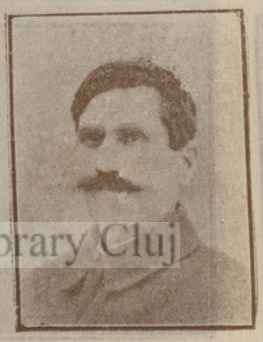

Gh. Bârcă
Laleşti

Em. Filicher
Mireni

Gh. I. Pavelia
Plopana

Iorgu Gheorghiu
Pogana

I. Goprişan
Popeni

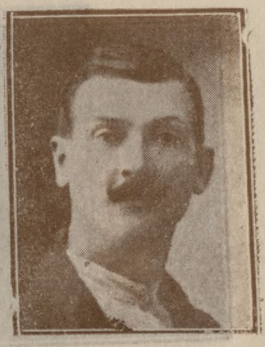

Costache Ghera
Priponeşti

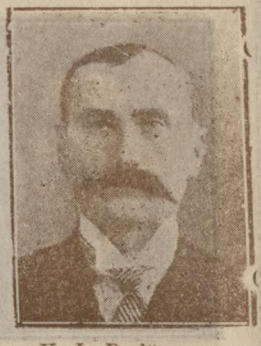

V. I. Dudău
Fruntişeni

Iordache Popa
Rădeşti

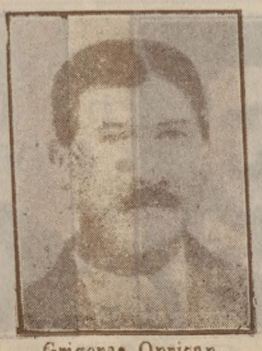

Grigoraş Oprişan
Untăşti

BCU Cluj / Central University Library Cluj

JUDEŢUL VALCEA

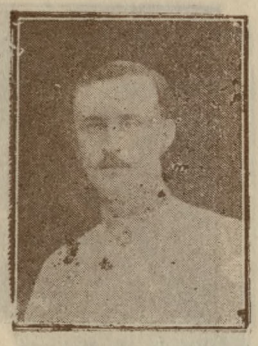

D. M. Mihăilescu
Bărbăteşti

Ion D. Săsoacă
Bodeşti

Ion V. Niculescu
Brezoiu

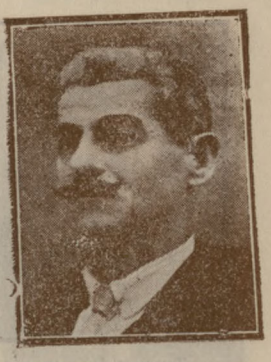

Ion Ionescu
Bujoreni

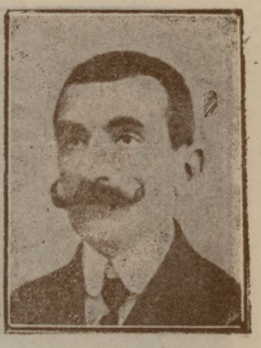

Dumitru D. Popescu
Bunești

N. Fănuță
Căineni

Nicolae C. Cărstoiu
Călinești

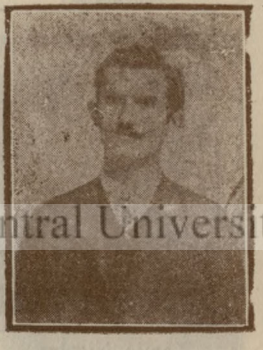

Victor Fulgescu
Costești

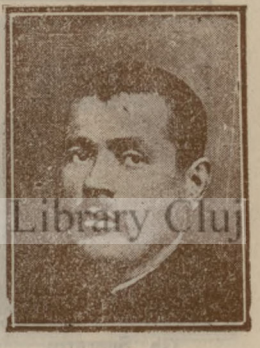

C. D. Truică
Creţeni

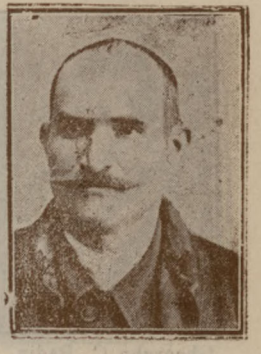

Niculae Săndulescu
Dăești

Alexan. T. Constantinescu
Dobriceni

N. I. Buciu
Dojești

Marin Stefănescu
Drăgășani

Gh. Ştefănescu
Foleştiu

N. Bădiță
Glavele

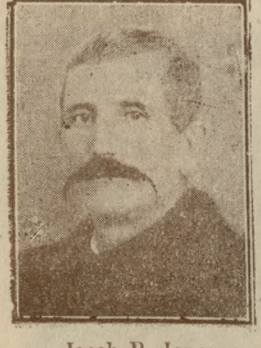

Iacob P. Ionescu
Genuneni

Al. C. Hangiu
Horezu

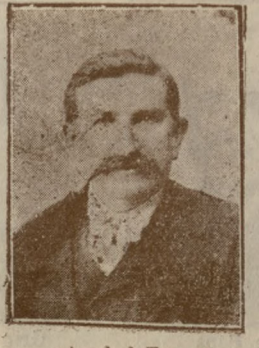

Anghel Trancă
Ioneşti

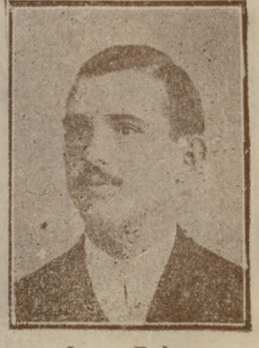

Iancu Bulacu
Lăpuşata

Alex. M. Obogeanu
Laloşu

BCU Cluj / Central University Library Cluj

I. Mormonea
Mălădărești

Alex. Măciuceanu
Mănăstireni

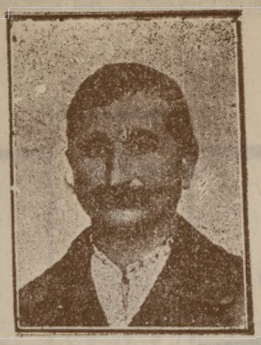

A. Roibu
Mihăiești

N. Gh Marinescu
Mueretile

Savu Tarbalescu
Nemoiu

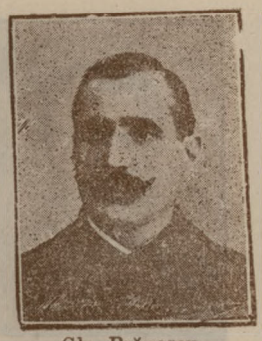

Gh. Brănescu
Olănești

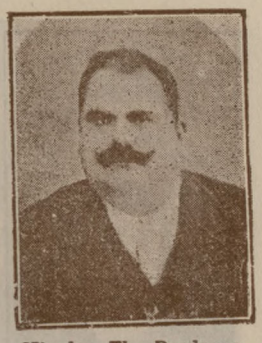

Nicolae Th. Predescu
Oteșani

Gheorghe Folescu
Păuscești

Alex. Voiculescu
Pesceana

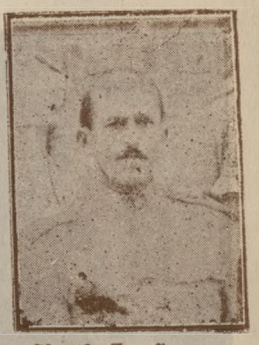

Gh. D. Zamfirescu
Pietrari

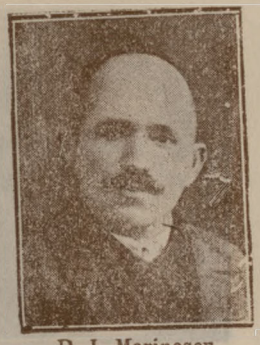

D. I. Marinescu
Prundeni

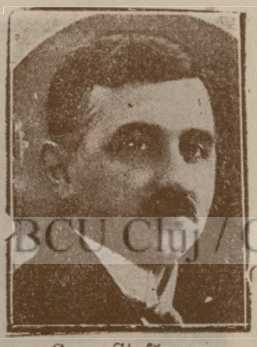

Gogu Ștefănescu
R. Vâlcea

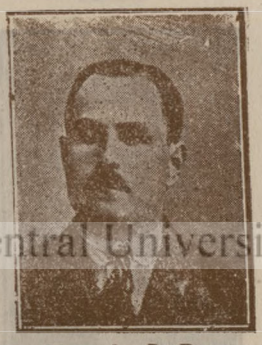

Gheorghe P. Papa
Susani

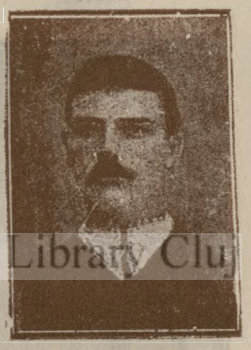

Stefan Achim
Văideni

Gogu N. Voicescu
Voicești

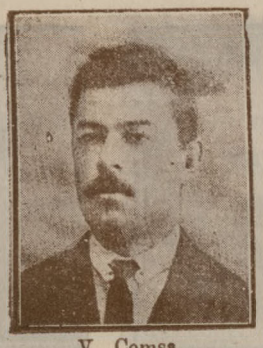

V. Comșa
Voineasa

Gh. Bădescu
Zidiveni

V. Missir Fii & Co. Soc. Anon. BUCUREȘTI
No, 41, Str. Lipscani No. 41
32 Sucursale în Țară
Covoare = Preșuri = Linoleum

La Palatul Noutaților Bucureșți
Str. Paris (Doamnei), 10
SUCURSALE: CLUJ — ORADEA-MARE — LUGOȘ
FANTEZIURI

BCU Cluj / Central University Library Clu

JUDEȚUL VASLUI

Const. C. Chirateu
Bărzești

V. C. Brumă
Brodoc

Ion S. Savaștiu
Borăști

V. Gurguță, Notar
Bărzești

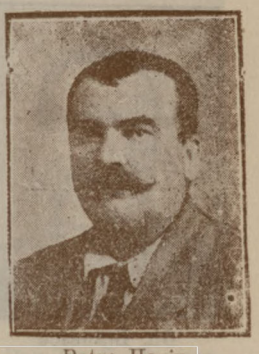

Petre Hagiu
Chetrești

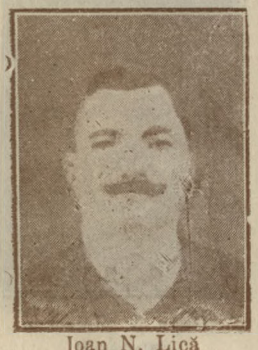

Ioan N. Lică
Codăești

Gheorghe Agăpescu
Dobrovăț

G. Pădure
Hârșova

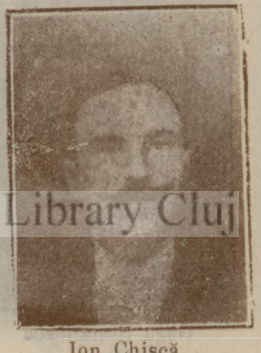

Ion Chiscă
Mânjești

I. Paraschiv
Negrești

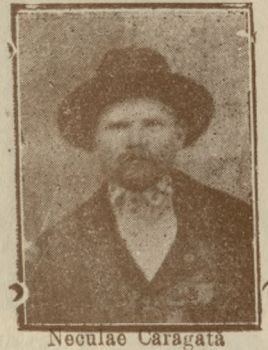

Neculae Caragată
Poenești

Dumitru Vieriescu
Rafailă

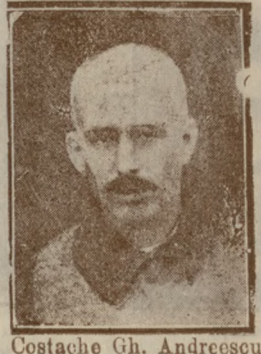

Costache Gh. Andreescu
Seheia

Ion Ulea
Știoborăni

Ioan V. Penisoară
Tanacu

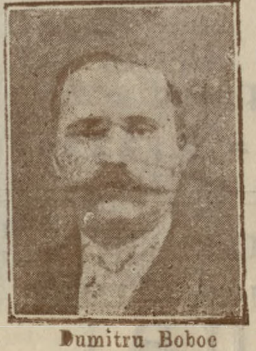

Dumitru Boboc
Valea-Satului

C. Cocorăscu
Vaslui

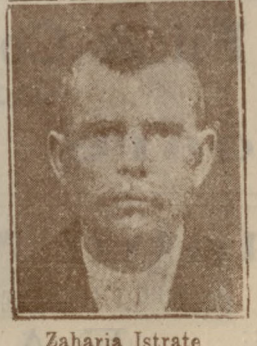

Zaharia Istrate
Zepodeni

BCU Cluj / Central University Library Cluj

JUDEȚUL VLAȘCA

C. Stamate
Adunați-Budești

Petrache Oncea
Bălănoaia

M. I. Săpunaru
Pălăria

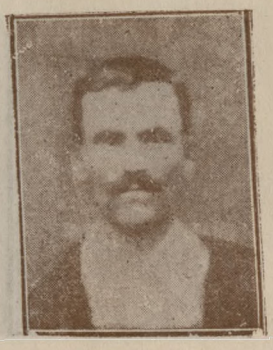

Marin S. Chiriac
Băneasa

Dumitru Sfetculescu
Bila

Constantin Stănculescu
Braniștea

S. Mănciulescu
Bulbucata

D. Ciucă
Călugăreni

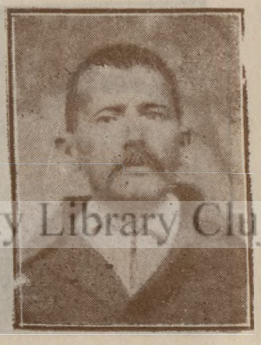

Gh. Neacșu
Cătunu

Dumitru Niță
Cartojani

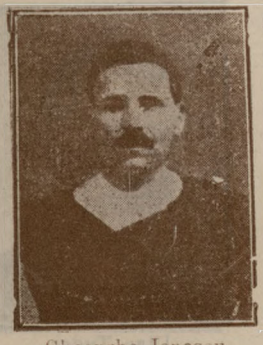

Gheorghe Ionescu
Cacaleți

Dumitru Ciobanu
Chiriac

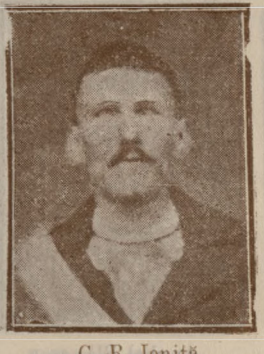

C. R. Ioniță
Clejani

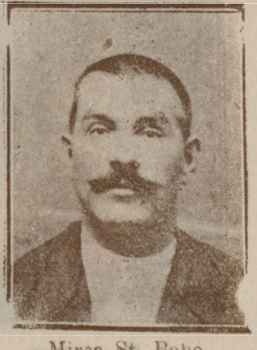

Mirea St. Bobe
Cucuruzu

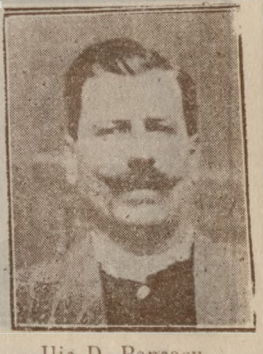

Ilie D. Popescu
Dăiță

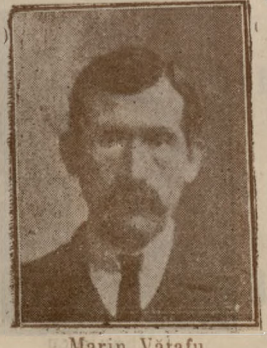

Marin Vătafu
Drăgănești

C. N. Iliescu
Epurești

Dănil Cesar
Flămânda

Stoica C. Christea
Frătești

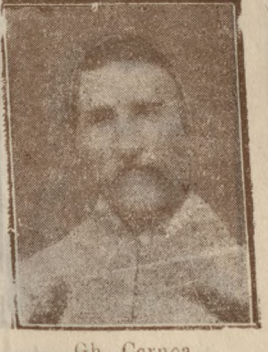

Gh. Cernea
Frasinul

BCU Cluj / Central University Library Cluj

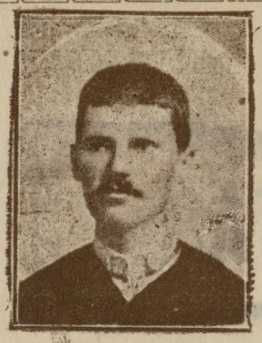

I. Iliescu
Galeţeni

V. Contineanu
Ghimpaţi

Nic. Pascal
Giurgiu

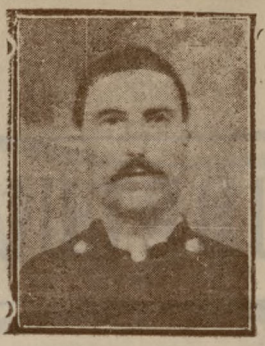

Zamfir Mariniţă
Gogoşari

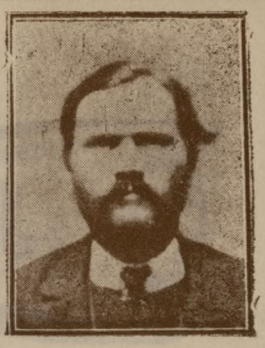

I. Popescu
Costinu

Ştefan Popescu
Grădiştea

C. Măruntu
Gratia

Ion Hristache
Lahovari

Marin M. Sisilică
Măgura

Oprea Ionescu
Mârşa

Grigore D. Gherghescu
Mereni de Sus

Stoica Gheorghe
Mihăileşti

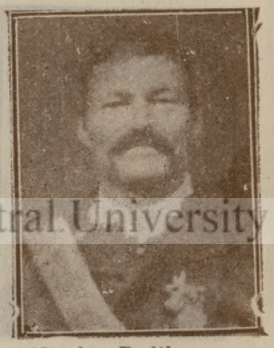

Nicolae Dadiloveanu
Mihai-Bravu

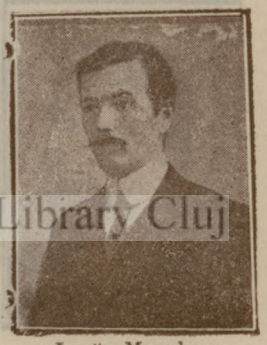

Lazăr Manolescu
Negreni

Şt. Predescu
Obedeni

Petre I. Voicu
Preajba

C. Ungureanu
Ruşii lui Assan

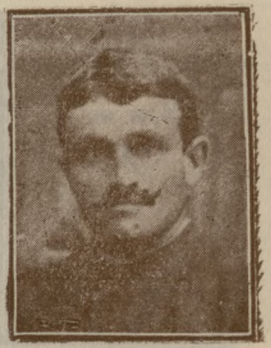

Anghel Slăvescu
Râsmiceşti

I. Simionescu
Roşiile

Uţan Tudor
Scurtu

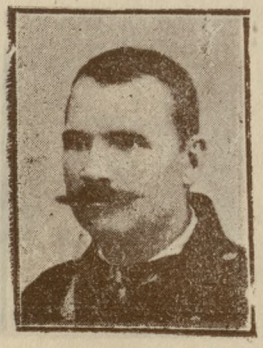

Constantin Pupulescu
Singureni

Marin Oancea
Stăneşti

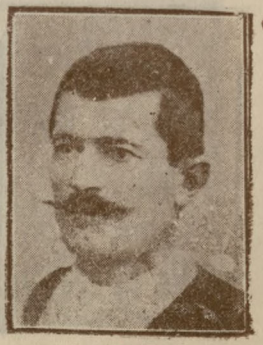

Ioniţă Tache
Stoeneşti

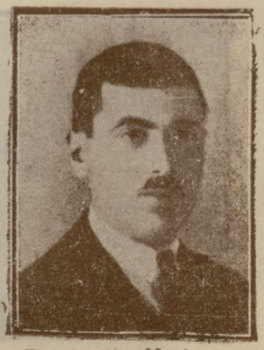

Constantin Marinescu
Trărnavele

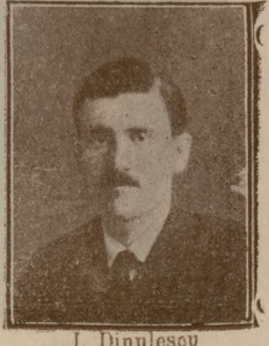

I. Dinulescu
Talpa

BCU Cluj / Central University Library Cluj

JUDEȚUL CALIACRA

Matei Dancef
Ai-orman

Chiamil Memet
Armanciuc

Peniu Constantinof
Armutli

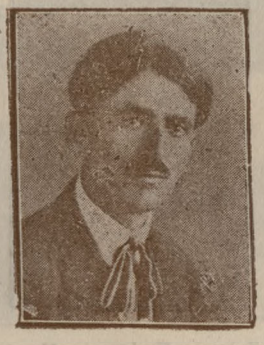

Niculae Papahagi
Balcic

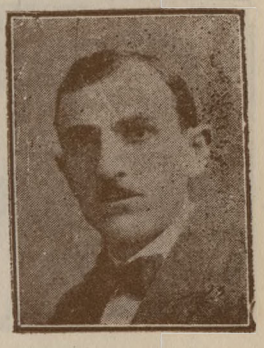

Ion Sarmandi
Bazargic

Iordan Mahalniski
Cavarna

Rancu Vicof
Pcelarova

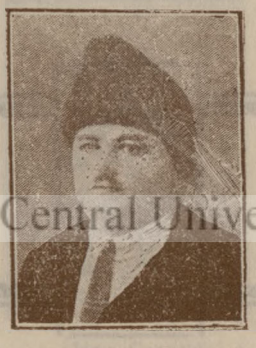

Gospodin Lazarof
Ezibei

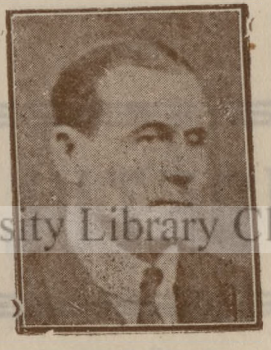

Constantin Simionescu
Ghelengic

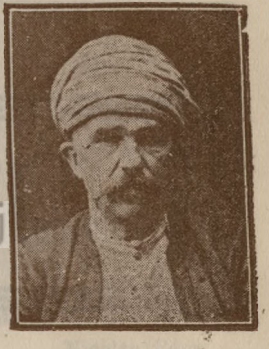

Azis Osman
Inidgea

H. F. Hagi Abdu Rachim
Muftinal

Panait Ivan Boșcof
Opancia

Hristu Djencof
Preselenci

Ioan Nenuț
Sabla

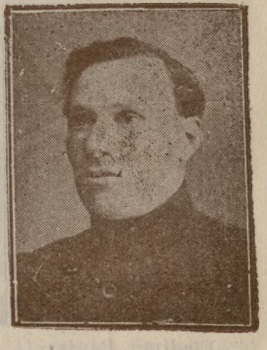

Atanase Toncef
Spasova

V. Missir Fii & Co. soc. anon.
București
Calea Victoriei No. 110
32 SUCURSALE IN ȚARA
CROITORIE BARBATEASCA

La Palatul Noutaților
București
Str. Paris Doamnei No. 10
Sucursale: Cluj — Oradea-Mare — Lugoș
FANTEZIURI

BCU Cluj / Central University Library Cluj

JUDEȚUL DUROSTOR

Grigore At. Popov
Alfatar

Zaharia N. Istrate, Notar
Alfatar

Sehender Ahmet
Balabanlar

Salı Kucuc Ali
Curt-Bunar

Ali Murtaza
Doimuşlar

JUDEȚUL BALȚI

BCU Cluj / Central University Library Cluj

Vladimir Bardari
Asnașeni-Mici

Dimitrie Dobriș
Bălți

Ion Văcaru
Braniștea

Ion Teaci
Buluhac

Emilian Zovorotnăi
Celacovca-Nouă

Nicolae Moruz
Chirileni

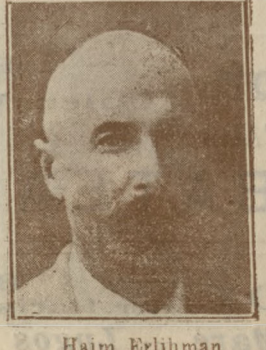

Haim Erlihman
Colonii Valea lui Vlad

N. Formam
Coșeno-Floceno

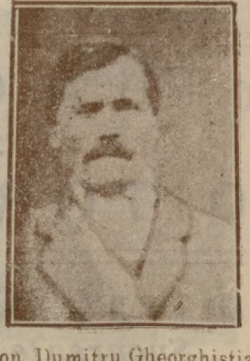

Ion Dumitru Gheorghistian
Costești

Petre Zaină
Cubani

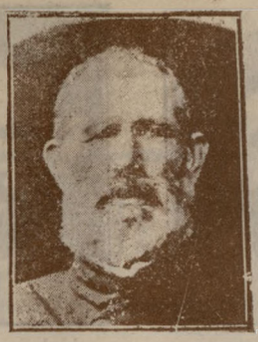

Atanasi Marco
Cucueți-Noi

Ionel Lungu
Cucueți vechi

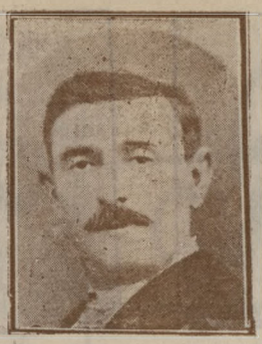

Iţic Buch
Fălești

Paval Ciobanu
Fântâna Alba

Petru Mogolii
Funduri

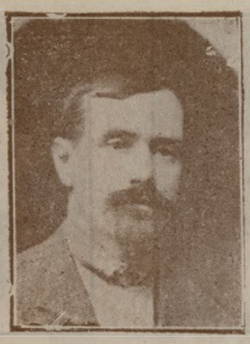

Dimitrie Ivașco
Glingeni

T. Gh. Motruc
Geciu-Vechi

Andrei Paun
Hilinți Noi

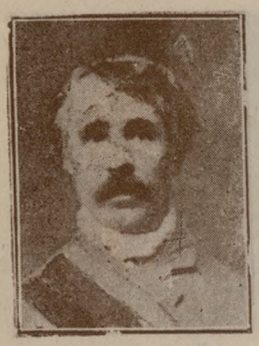

Gheorghe Sorokovsky
Lofrincani

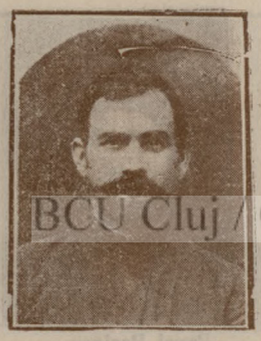

Anton Crapanovsch
Logofteni

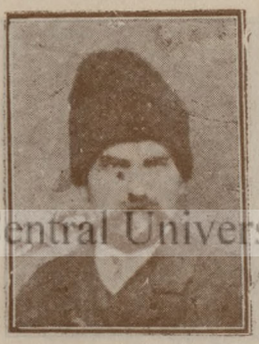

Ioan Coșciug
Măgurelea

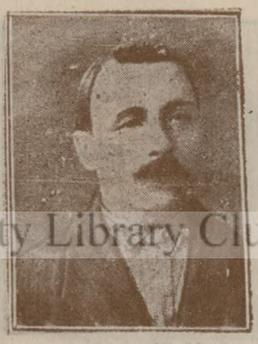

Anton Bercea
Mărăndeni

Nicolae Popa
Năpădeni

BCU Cluj / Central University Library Cluj

Nicolae Cobăleanu
Negureni Vechi

Alexandru Rămbu
Nicoreni

Nicolae Ignat
Ochiu

Ion Cioruță
Pârliți

Alexandru Saracomschi
Tg. Pârlița

Silivestru Buimovsky
Pescăuți

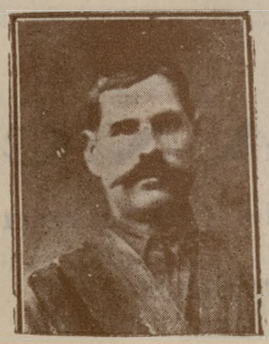

Toader Habașescu
Pocimbăuți

V. Costine
Petrești

Busuioc Ilie
Petrosani

Costache Vezeteu
Rădoaia

Ioan Strechie
Răteni

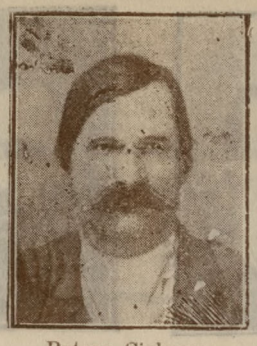

Petrea Ciobanu
Rediu

Isac Ghelman
T. Răşcani

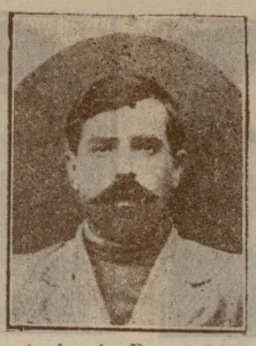

Andronie Baxanu
Sărata Veche

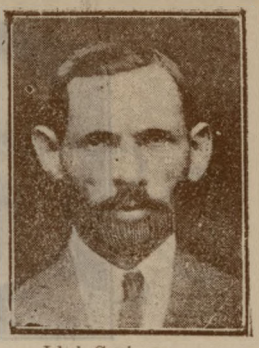

Idel Creiman
Seuleni

Andrei Onici
Sofrăneani Rad

G. Sorokovsky
Sofrăncani Lambo

Ciribaş Alexandru
Singureni

Gheorghe Biriuc
Sverdiac

Gheorghe Sălnicu
Ţăpleteşti

Ion Boronciuc
Ţăgăra

Iosif Wachsman
Ungheni

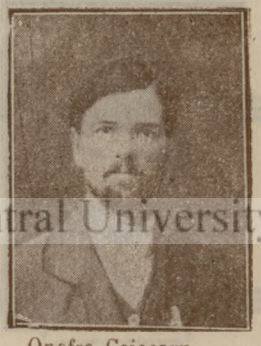

Onofre Cojocaru
Toplești

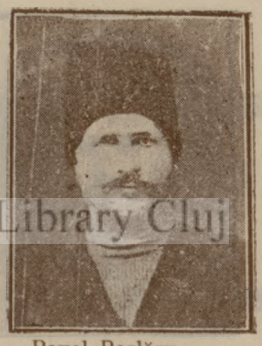

Pavel Paslăru
Trifănești Noi

Roşca Pavel
Untești Rezeşti

Doroftei Valenţiu
Voratic

Gh. Ojag
Zagaicani

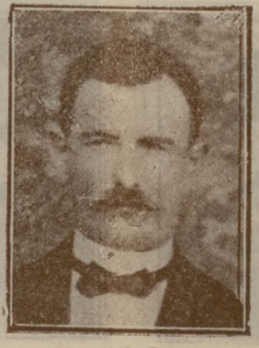

Hernich Lai
Soltaia

Gh. Buzdugan
Cajba

Cereţi Bomboanele

RENAISSANCE

Bucureşti, — No. 10, Strada Paris (Doamnei) No. 10

In provincie la toate sucursale

V. MISSIR & Co. soc. anon.

JUDEȚUL CAHUL

Mihail Vicol
Bădicul-Moldovan

Mihail Buia
Bauroiul Moldovean

Ioan N. Frecca
Baimaclia

Dumitru Chiriac
Boroiag

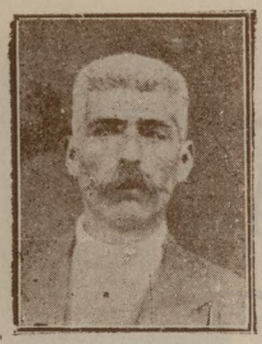

S. Mătăsaru
Broscoșești

Iohan Haze
Burlacu

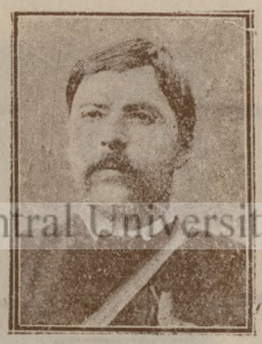

Toader Argint
Cărpești

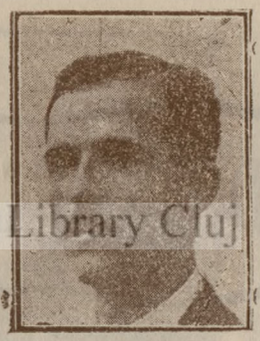

Nicolae C. Radu
Cahul

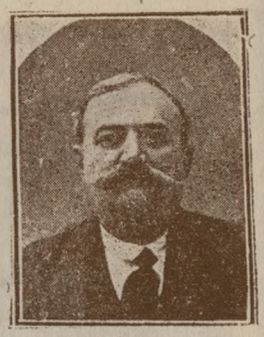

Ion Toma
Călmățui

I. Cătănescu
Cociulea

Gh. Todorov
Congaz

Trifan Al. Vicol
Capaclia Răzeși

Robert Holțman
Costangalia

Samoil Chiu
Covurlui

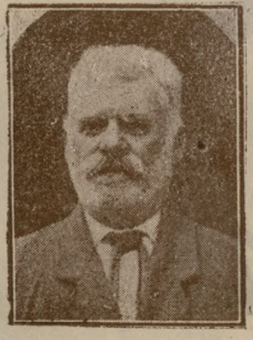

Mihail Ciolacu
Cupeni

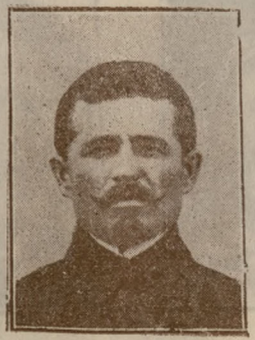

I. Șetle
Deneviți-Nouă

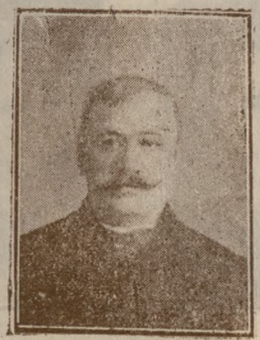

Costea Stoliu
Giurgiulești

Pavel D. Mazălu
Golești

M. Simion
Hănășeni Noi

BCU Cluj / Central University Library Cluj

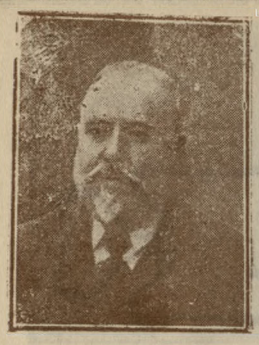

Ioan P. Carra
Leova

Moceanu Nicolae, Notar
Mingir

Iofranes Nittele
Albata

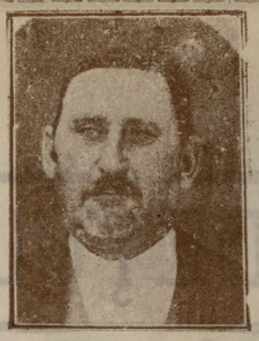

August Adam
Orac

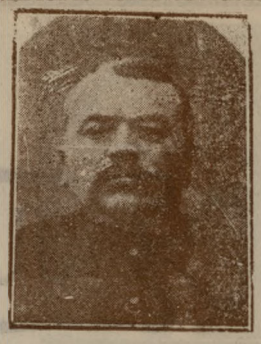

Simon Martin
Satul Romanovca

Gheorghe Casapu
Sărata Reghieşi

T. Tărnovschi
Sorgute

Ion Brunia
Tigheci

Ion Petranu
Tortaul

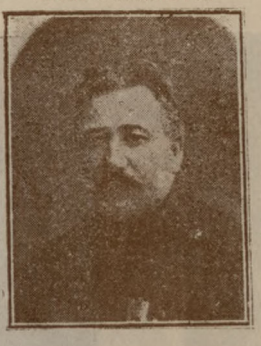

Gotfrid Mantz
Vişinovca

JUDEŢUL CETATEA ALBA

BCU Cluj / Central University Library Cluj

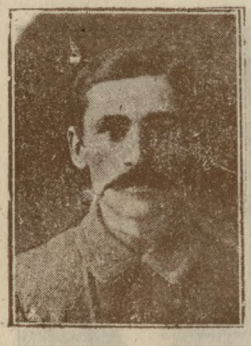

Adolf Mahan
Alexandrovca Nouă

Iohann Fişer
Alisofea

Iohaneş Lehr
Andreefca

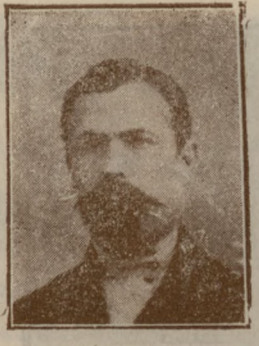

Filip Meşteşug
Antonovca

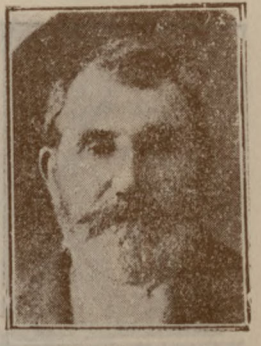

Simion Mosuească
Bolgaria

Ivan Matşanschi
Burgugi

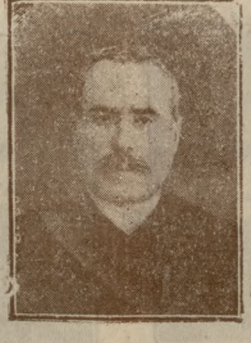

Toma Gheorgief
Cameic

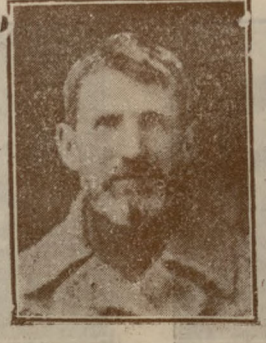

Andrei Cociug
Caplani

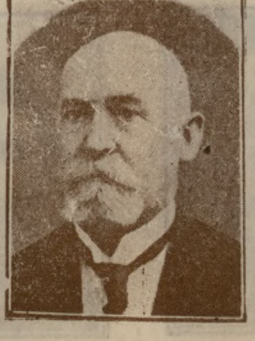

N. Mărza
Cetatea-Albă

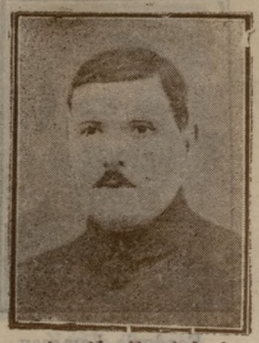

Alexandru N. Fundulache
Cod Chitai

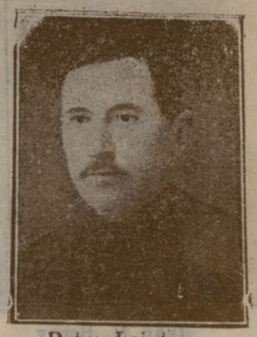

Petre Leiuț
Crasna

Stefan Uzun
Cuporaua

Nicolae Tocmengi
Delgiler

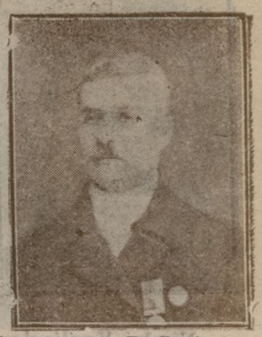

Caramavron D. Boris
Diulneciu

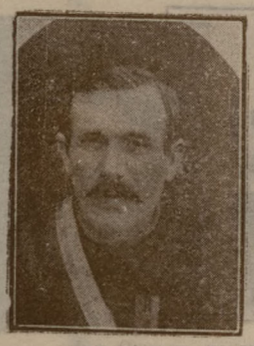

I. Kehrer
Frielensfeld

Sava M. Rotaru
Frumușica Nouă

Chiril Burduja
Frumușica Veche

Iohann Hermann
Gnadental

M. Tioteiu
Celeghider

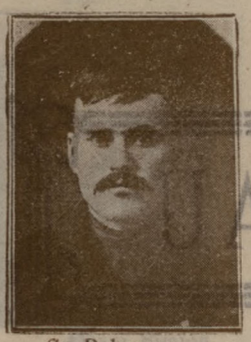

G. Rabcenco
Gura-Roșie

Notz Friedrich
Hoffnungsfeld

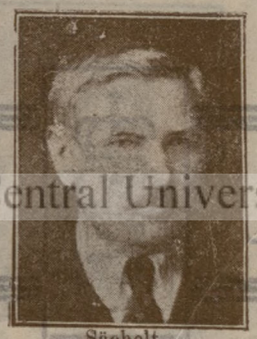

Sächelt
Leipzig

I. Dicusar
Mănja

Ioan Slivcă
Moldova

Anton Nicu
Moldovca

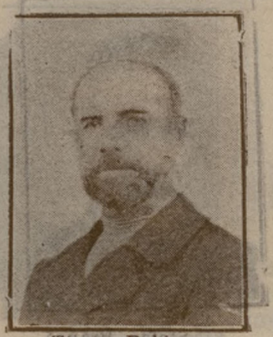

Timon Bobior
Niculaevca

Mihail Nicolaev
Noul Traian

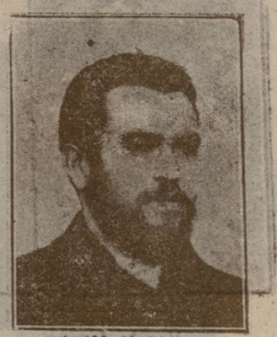

A. Matienca
Negrova

Iacob Mucler
Pavlovca

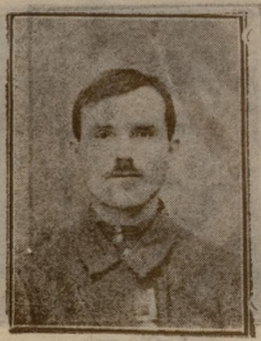

Artimon Miron
Popovca

Grigore Hmeller
Posad Saba

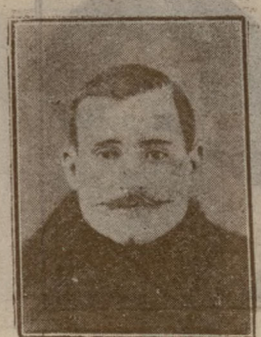

Tudor Ioan, Agent special
Postelnicu

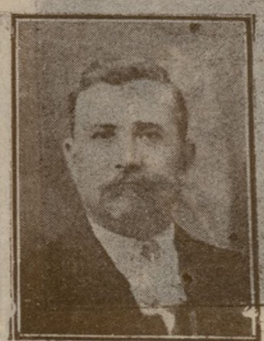

Ferdinand Auclan
Romanovca

E. Wingher
Sărata

BCU Cluj / Central University Library Cluj

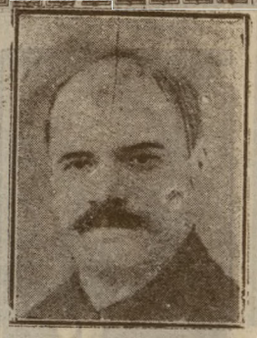

Nicolai Vasilioglo
Sataläc Hadji

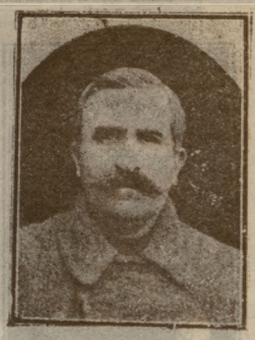

Fridrich Deutschle
Liehtental

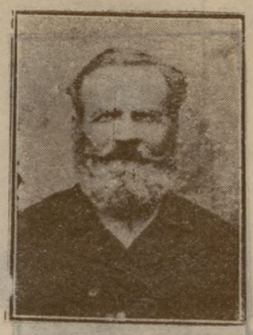

M. Grinco
Simionovca

Ivan N. Berov
Şop. Taraclia

Feodosie Lemeşov
Tasläc

Nichifor Colesnic
Tatar Bunar

Iacob Kolb
Teplitz

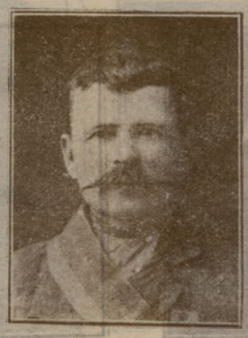

Maxim Misailă
Tudora

M. Boscov
Zadnuaevca

JUDETUL CHISINAU

BCU Cluj / Central University Library Cluj

Grigore Suhacevsky
Bălceana

Vasile Langa
Bărboeni

Ştefan V. Lasca
Bardari

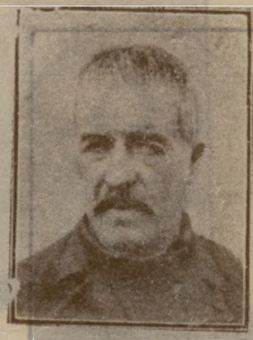

Ştefan Brânză
Boghiceni

Costachi Gh. Iurcă
Căpriana

Efrim Dumbravă
Chişinău

Vasile Bărcă (Deputat)
Chişinău

D. Scutelnicu
Cimişeni

V. Darii
Cojusna

I. Ciocanu
Costeşti

Vasile Tochilat
Dachnoritch

Grigore Jalbă
Grozeşti

Vasile Bleah
Hăncești

Grigorie Agapie
Horodiștea

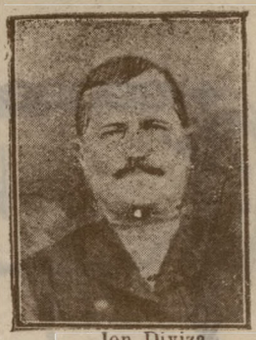

Ion Diviza
Logănești

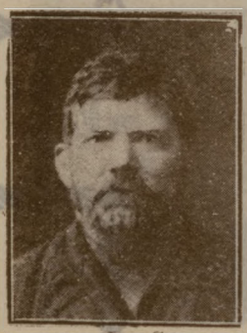

Ion Cazacu
Malu-Togatin

Nestor Vicol
Mileşti

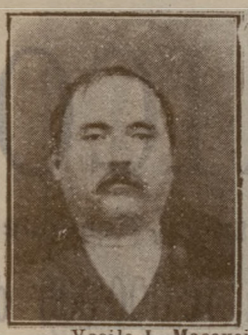

Vasile I. Macovei
Mileşti

Gheorghe Vasile Rotaru
Mladineşti

Gh. Pasat
Negrea

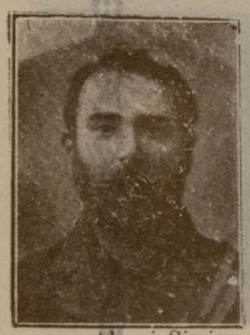

Alexei Simion
Novaci

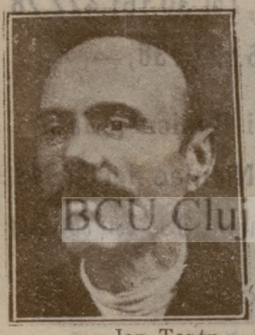

Ion Ţanţu
Părjolteni

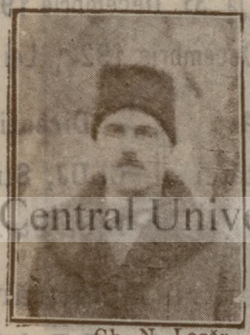

Gh. N. Lazăr
Panaşeşti

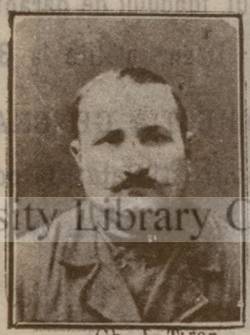

Gh. J. Tiron
Paşcani

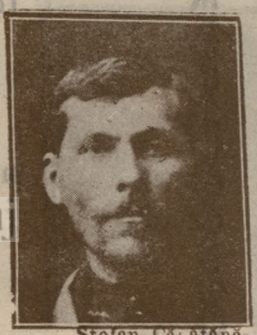

Ştefan Căţăună
Pojoreni

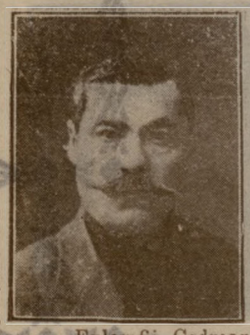

Evlamfii Codreanu
Ruseştii-Noi

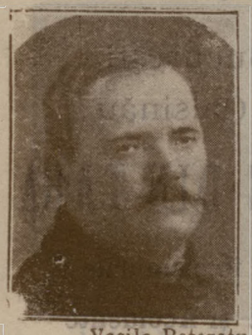

Vasile Botezatu
Sadova

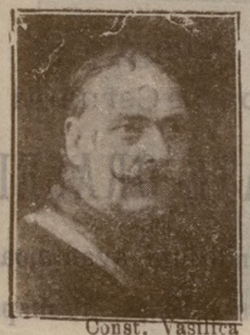

Const. Vasilica
Scoreni

S. I. Lisencu
Stolniceni

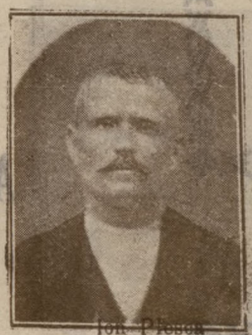

Ion Plesca
Străseni

Ion Cioroscu
Suruceni

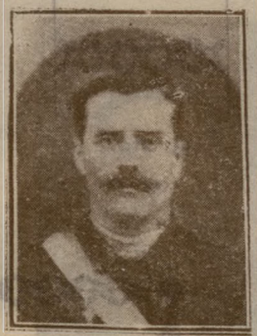

Teodor Candu
Vasieni

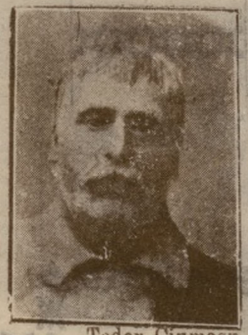

Toder Ciumaşu
Volcinaţi

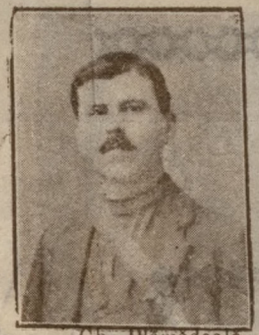

Gh. Plămădeală
Vorniceni

Vozava

BCU Cluj / Central University Library Cluj

„AGRICOLA“

Soc. Anon. de Asigurări Generale din București

Capital Social Lei 10.000.000 deplin vărsați

Totalul fondului de garanție la 31 Decembrie 1922, Lei 30.161.422,28

Daune plătite la 31 Decembrie 1922, Lei 55.127.138,—

DIRECȚIA GENERALA	Direcțiuni Regionale la :
în București Palatul Societății	CLUJ, Str. Niculae Iorga, 11
Calea Victoriei No. 11	IAȘI, Str. Carol, 33, colț cu Alaki

BCU Cluj / Central University Library Cluj

Birou pentru asigurări de transporturi la BRAILA
Str. Impăratul Traian No. 6

Reprezentanțe Generale la : București, Craiova, Timișoara, Cernăuți și Chișinău

AGENȚII IN TOATE ORAȘELE DIN ȚARA

Face asigurări în condițiuni avantajoase în ramurile :
Incendiu, Furt, Grindină, Viața, Transport și Accidente

JUDEȚUL HOTIN

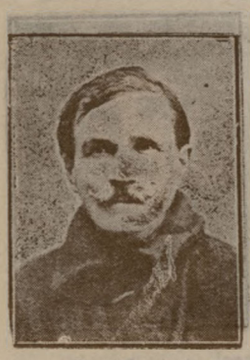

T. Rișiotnic
Atachi

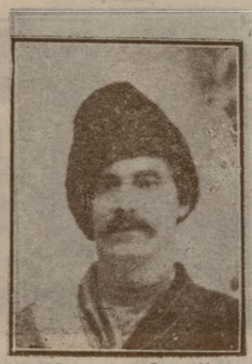

Mitrofeu Saratiu
Anadoli

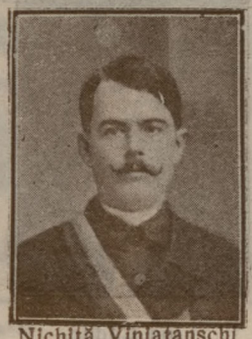

Nichită Vinlatanschi
Balconți

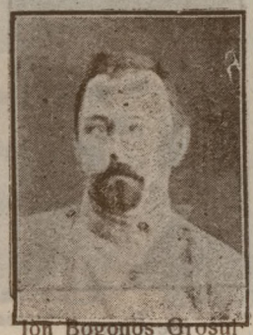

Ion Bogonoș Grosul
Bezedea

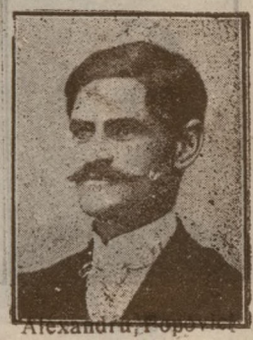

Alexandru Popovici
Bogdănești

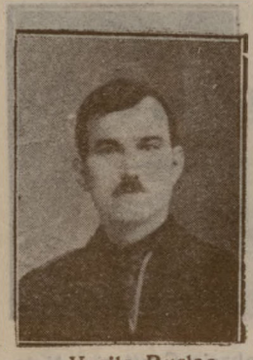

Vasile Burlac
Bolboca

Straticiuc Nicolai
Bording

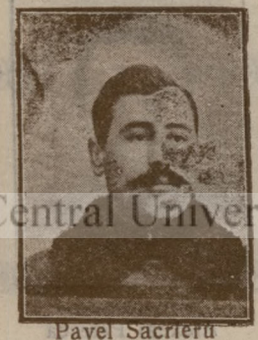

Pavel Sacrieru
Mămăliga

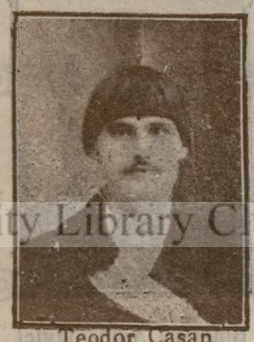

Teodor Casap
Caracoșeni

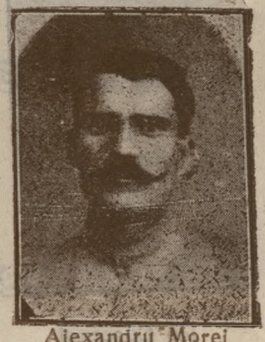

Alexandru Morei
Comini-Cepeleuți

G. Condria
Cerleno-Mare

Andrei Romaneț
Briceni

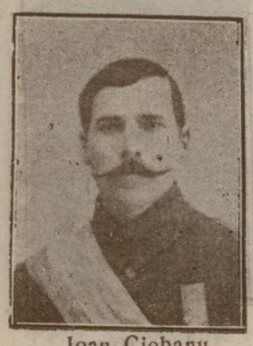

Ioan Ciobanu
Chișlo-Nedjimova

D. Lavue
Coliconți

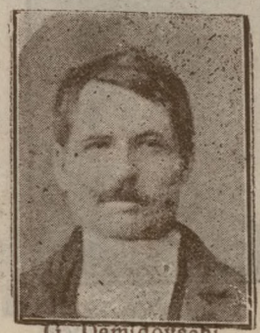

G. Demidovschi
Constantinovca

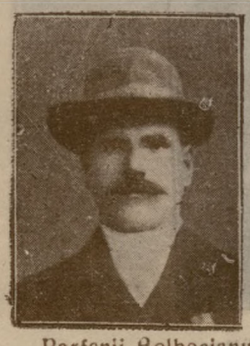

Parfenii Bolbocianu
Corestăuți

Gheorghe V-le Arman
Corjeuți

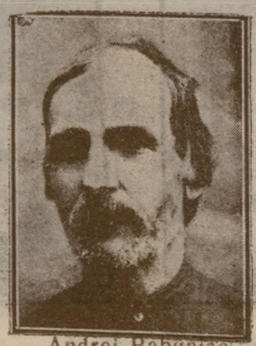

Andrei Babuniac
Crătuești

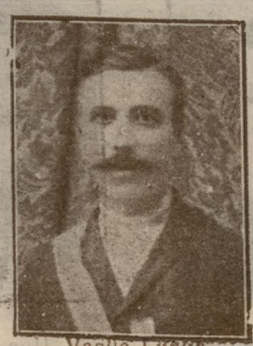

Vasile Lunga
Coșuleni

Coteleu

BCU Cluj / Central University Library Cluj

Gh. Vorniceş
Cotiujeni

Alexei Melnic
Cozireni

Semeon Perepeliuc
Darabani

Mihail Saltătehi
Enăuţi

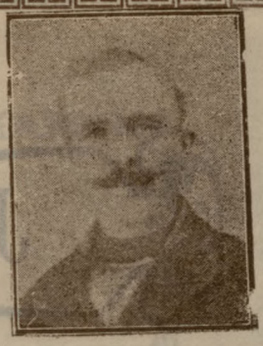

Radu Tundic
Telnac

Ioan Molec
Forestne

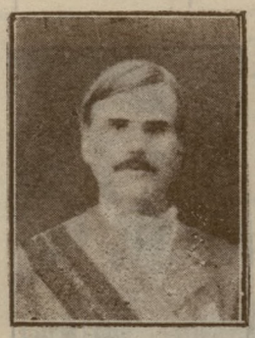

Ilie Ciumac
Glinoaia

Ion Caduc
Grimancăuţi

Poliect Dubaclelov
Grubna

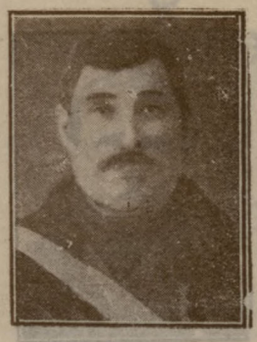

Ioan Ioniţă
Holohora-Boerasca

Ion Corcevoi
Holohora

Boleslav Ambrajevici
Hotin

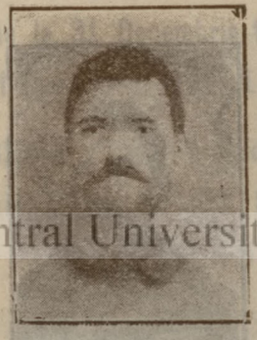

Alexeai Pelesca
Lopatiue

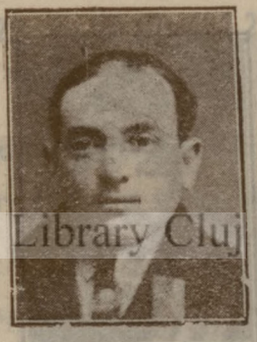

Motel Vaisman
Lipcani

Zaharia Croitoriu, Notar
Chişcăuţi

Alex. Cripunchi
Mihalleni

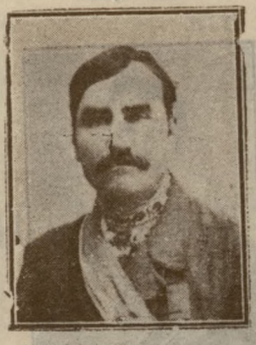

Teodor Pasăre
Nesvoia

Igna Byena
N.-Sulița

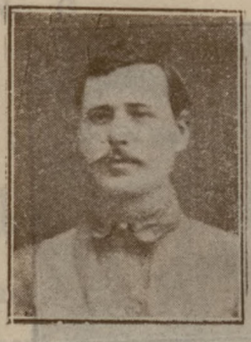

Timofei Reaboi
Percăuţi

Ion Danilov
Refearţi

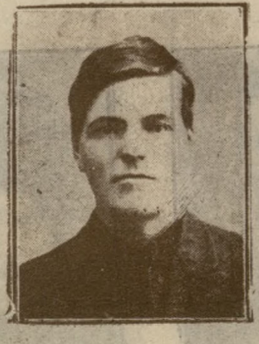

Teodor Sestobuz
Rucsin

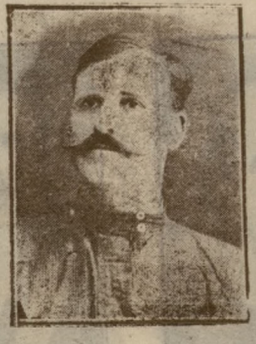

Ion Schitea
Sănger

Secureni

Nichită Chiţeu
Şerbinţi

BCU Cluj / Central University Library Cluj

P. Maftuleac
Sebutinți

Semion Zabolotnăi
Seliștea

Israil Timerman
Tg. Noua-Sulița

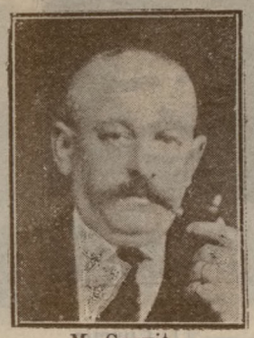

M. Gurviț
Tg. Secureni

Vasile Ghimpu
Tabani

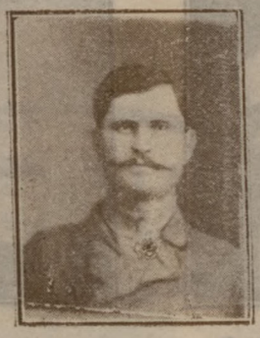

Ioan Babina
Văscăuți

Filip Lazăr
Zelena

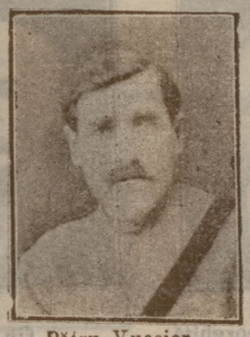

Pătru Vuecier
Zawjăni

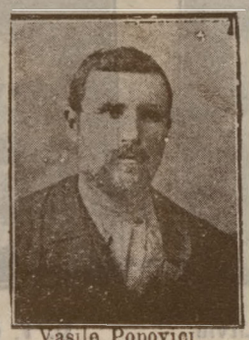

Vasile Popovici
Grimești

JUDEȚUL ISMAIL

BCU Cluj / Central University Library Cluj

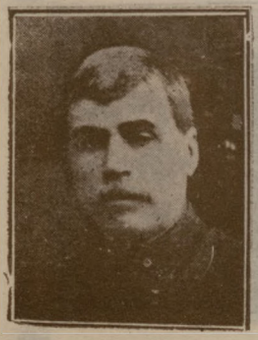

Ion Moise Cheorghe
Babele

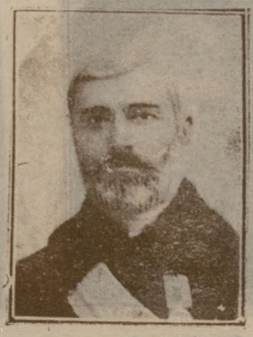

Pricopie Frunză
Baccialiv

Petre N. Dăscăliță
Barta

Ivan Emelianov
Bolboca

Mihai Baltagi
Bolgrad

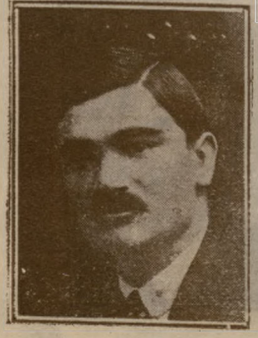

Cairacila

Matei Dermentli
Caracut

I. Baciurschi
Corogași

Ștefan Ghelciuc
Carlacica

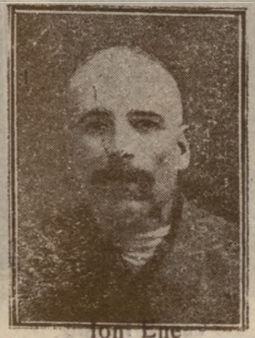

Ion Ene
Caslita

Mihail I. Filippov
Chilia Nouă

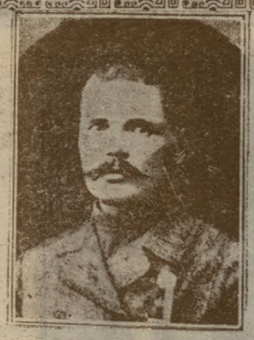

I. Cuşmir
Chitai

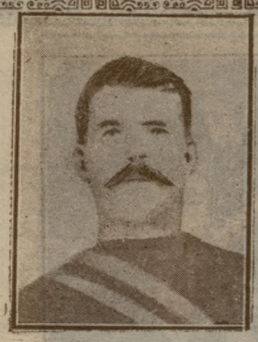

Grigore Condr, Iacovenco
Cismele

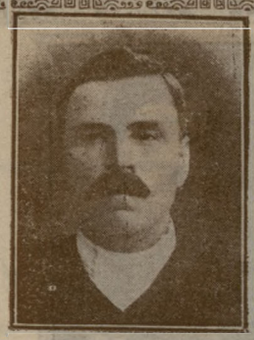

Chirilă Ianef
Cismeaua Văruită

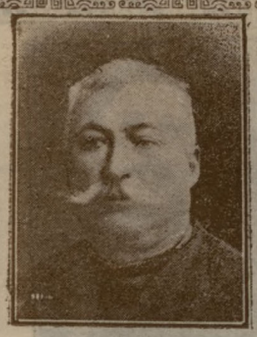

Ştefan Culaczâz
Curci

Ştefan Litviu
Dragulia

D. F. Gheorghiţă
Doluchioi

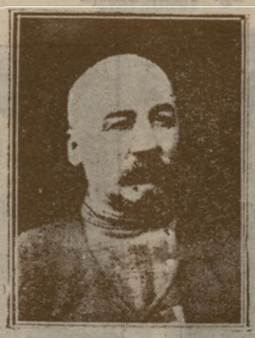

Gh. Mutu
Dumitrocvca

Teodor P. Terzi
Enichioi

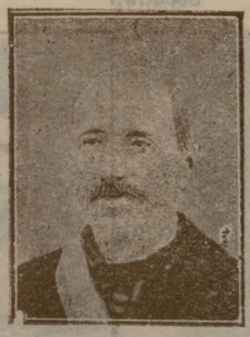

Grigore Dachi
Erdecburno

Vasile Gagea
Eschipolos

Pintilie Doicev
Fântâna Zănelov

Constantin Doicescu
Frecăţei

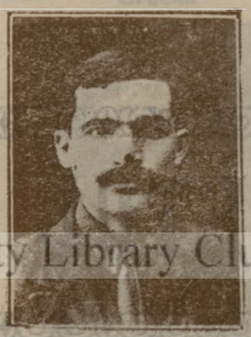

Andrei Leşlanu
Furmanea

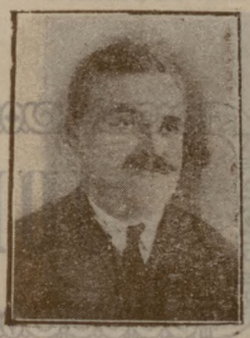

Nicolae Gh. Vântu
Hagi Abdul

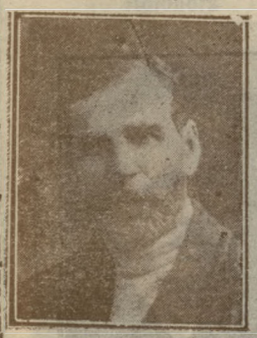

Ioan Radu
Hasan Aspaga

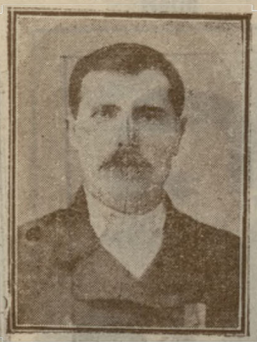

N. Dumitriu
Imputita

Moise Codreanu
Neruşai

Stanislav Iancovschi
Nicolaevci

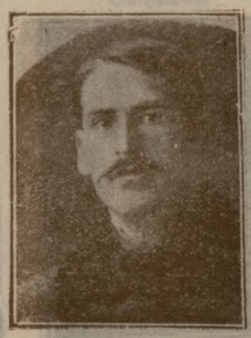

Nicu Condrine
Noul Caragaci

Vasile Perşiu
Podeovca

Neculai Petcu
Pocrovca-Nouă

Alexe Rădulescu
Reni

Gh. Vulpe
Satu Nou

N. Smocof
Sichirlitai.

BCU Cluj / Central University Library Cluj

Costia A. Ţaev
Tabac

Andrei Gh. Popazov
Taşbunar

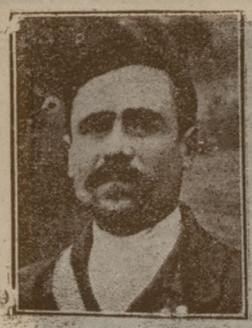

C. Zadeţky
Tuzla

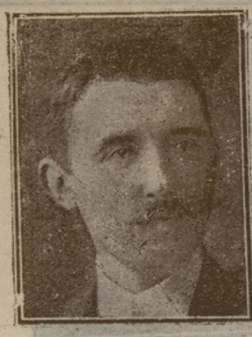

M. Kuzmin
Vălcov

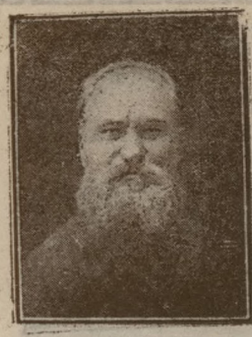

Petre Schihalzov
Vasilevca

JUDEŢUL ORHEI

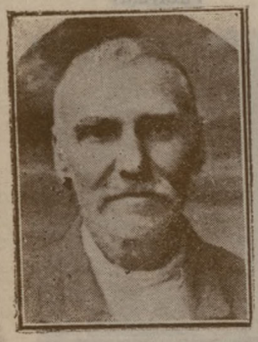

Filip Miler
Alcedar

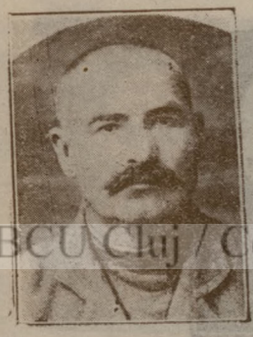

Iacob Rabenghi
Cimişăuţi

Grigori Gheorghiţă
Ciorna

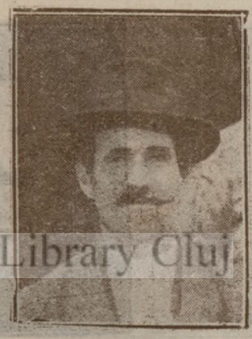

Gheorghi Galeru
Cornova

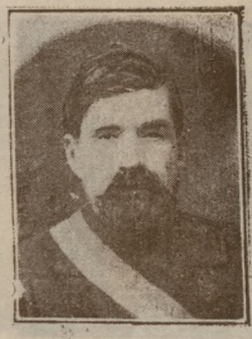

M. Luca
Dereneu

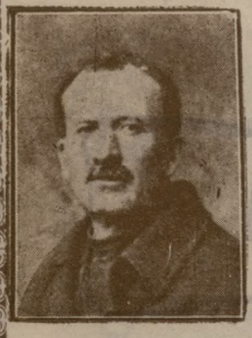

Sofroni Brogă
Gauzeni

N. Bărcă
Glingheni

Teodor Sfeteţechi
Gruşova

Onifrei Cocu
Hulboca

Dumitru Uncu
Isacova

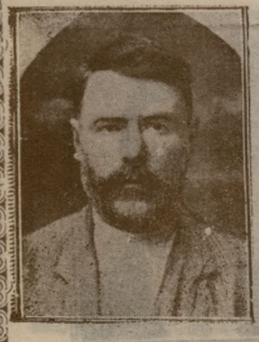

S. Guja
Lipceni

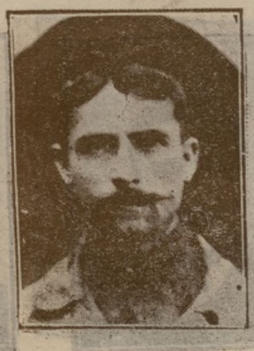

Dumitru Gâlcă
Lupa-Reci

Tanasă Cazacu
Mateuţi

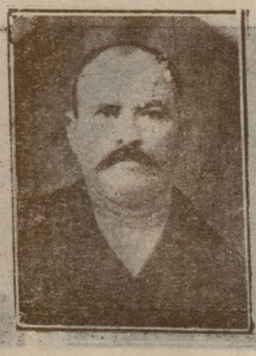

G. Caba
Negureni

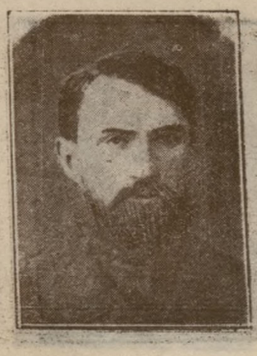

Tudor Soroceanu
Negoreni Noi

BCU Cluj / Central University Library Cluj

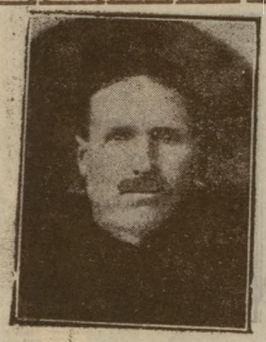

Atanase Morsocovschi
Negureni Noi

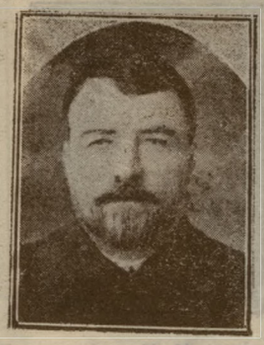

Mina Simirnov
Peceştia

Toder Popa
Perisecuia

Theodor Japceanu
Rezina

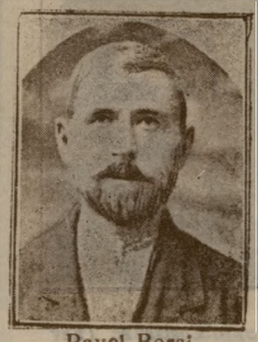

Pavel Borşi
Rezina Sat

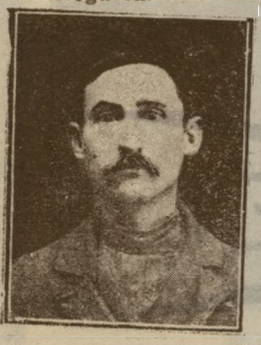

Ioan Colin
Samoşcani de jos

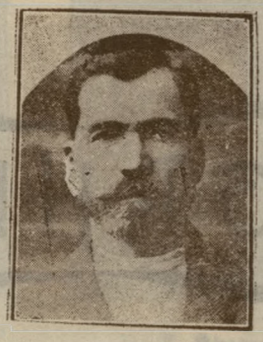

Vasile Serifinsky
Saharna

Ion Rachieri
Serateni

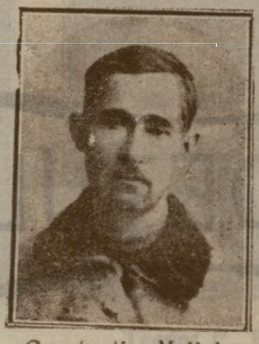

Constantin Melinicu
Şipca

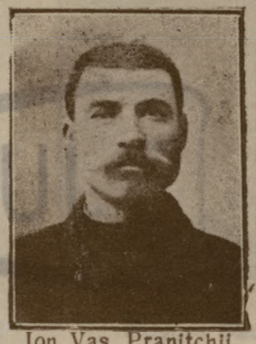

Ion Vas. Pranitchii
Tătăreşti

Ovşie Prozementer
Telineşti Târg

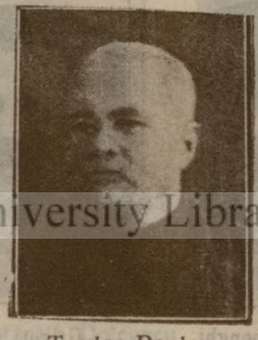

Teodor Pavlov
Zagaicani

BCU Cluj / Central University Library Cluj

JUDEŢUL SOROCA

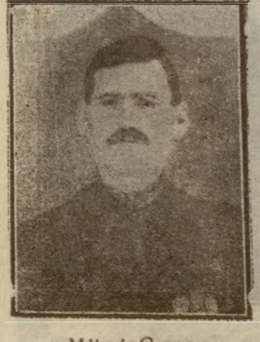

Mihai Caprov
Alexandrovca

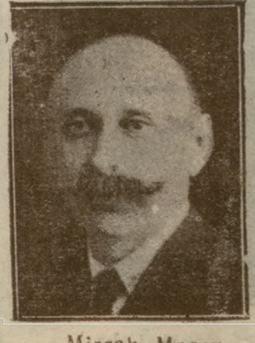

Mizrah Marcu
Atachi

Fişel Teliţian
Col. Căpreşti

Roşca Vasile
Cernolev

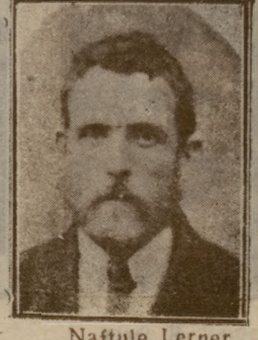

Naftule Lerner
Nestingeni

Simeon Colin
Cosmirca

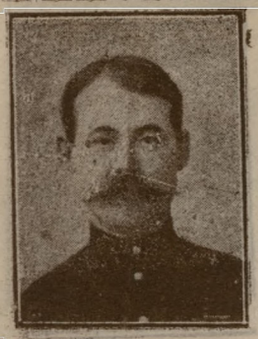

Timotei Voitişeni
Dandoşeni

Efteni Moldovan
Floreşti

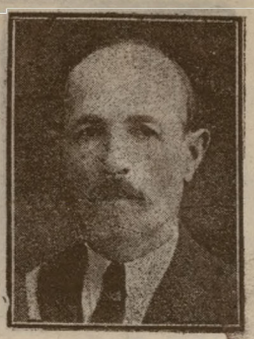

Moşco Levit
Mărculeşti

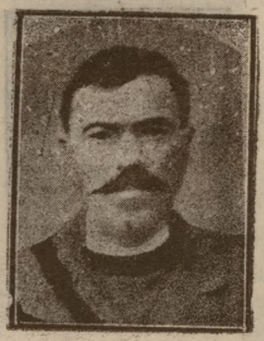

Chirico Sârbu
Mondac

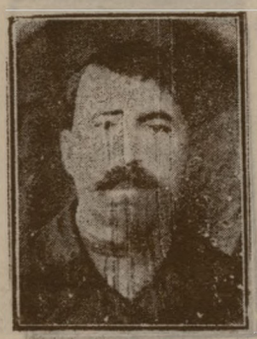

Mihail I. Calancia
Trepeliţa

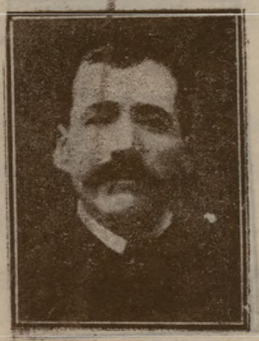

Z. Părău
Sestaci

Niculae Sârbu
Sobari

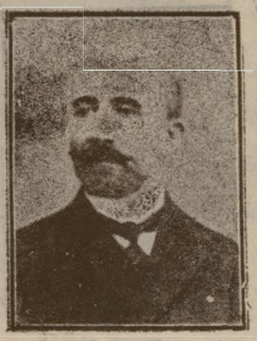

Soltuz Nicolae
Soroca

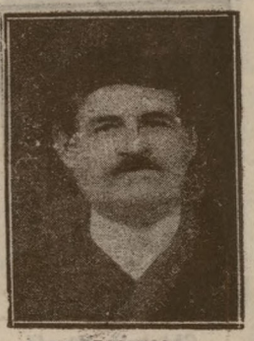

Vasile Dimitrişcu
Ţau

Mihail P. Brahă
Timiliuţi

Ştefan Azicoschi
Vadu-Roşu

Petrea Păru
Cotu-Valoştea

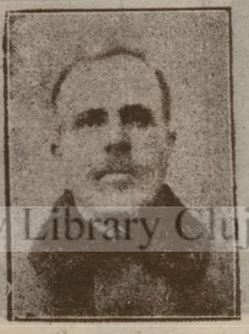

Zinori Fedicu
Racovăţi

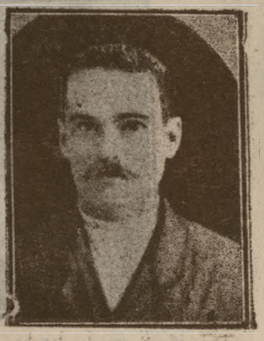

Andrei V. Sorocianu
Cremenea

BCU Cluj / Central University Library Cluj

JUDEŢUL TIGHINA

Gotlib Walentin
Anovca

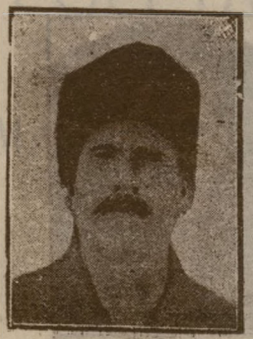

Bikresky Toader
Bacealia

Andrei Vrabie
Baimaclia

Ales Şmalt
Balmaz

Vladimir Zlatov
Bascolia

Ivan Ivan Curdoglo
Baurci

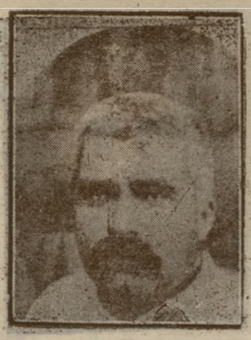

Sotisan Constantin
Beș Ofhinz

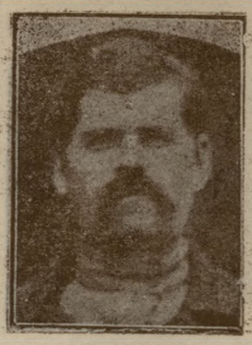

Nichită Rusu
Bestemac

Dionisie Țurcanu
Căinari

Vasile Burlacu
Căușani Noi

Gheorghe Moraru
Calfa

Petre Boco
Cazacia

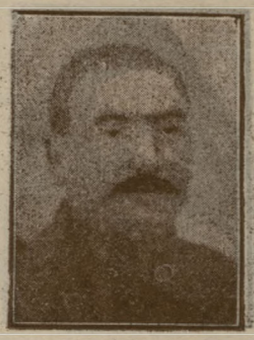

Alexe Marinov
Ciadârlunga

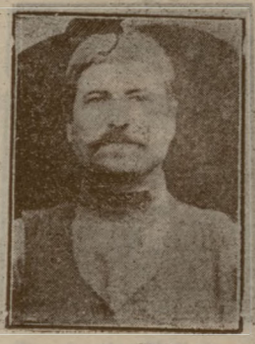

Iacov Ciobanu
Cenac

Grig. Brizitchki
Chițcani

Ilarion Rotaru
Cobușca Veche

Anton Stașii
Corjevo

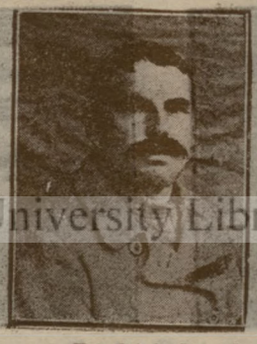

Friedrich Lemche
Curuzica

Lavreuți Ipati
Delachieni

Mihail P. Sărbu
Dezghinjie

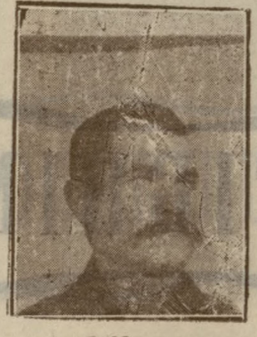

I. Macarenco
Dubasani Vechi

Petre Trosu
Emental

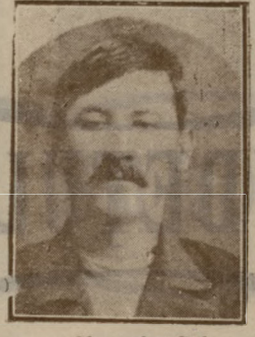

Gheorghe Gălea
Farladani

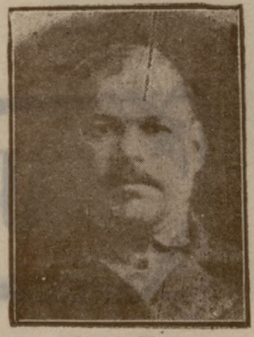

Iacob Hereg
Gărbovăț

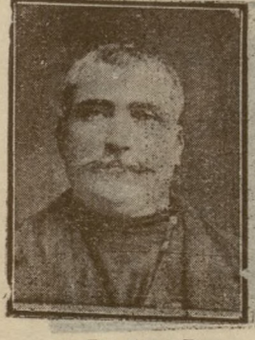

Dumitru Bacu
Gaidar

Axente Usătai
Gangura

Toma Ciobanu
Jogrugeni

Constantin F. Belceviceu
Irardița

Irion Iosif
Mariefea

BCU Cluj / Central University Library Cluj

Iohaneș Fosler
Marienfeld

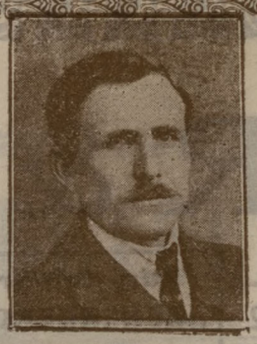

Gottlieb Gros
Minciuna

Gustav Hildebrand
Nicolaevca Nemț

Adam Dalche
Olgovca

M. Carasizi
Rainstina

David Ciumacenco
Roșcani

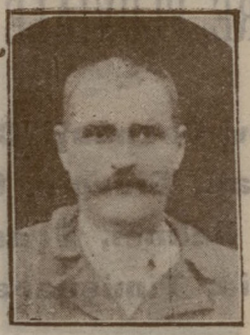

Ion Ursu
Scrivanzea Veche

Ion Pleșcan
Șerpeni

Alexie Duhau
Speia

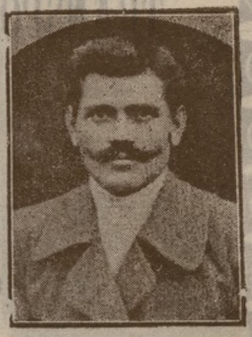

Casian Cutchii
Sturzeni

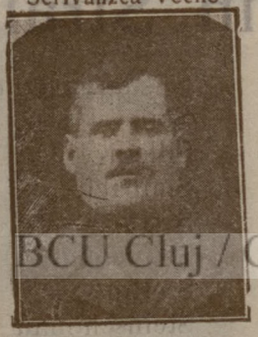

I. Cucută
Taraclia

V. Scaleţchi
Tighina

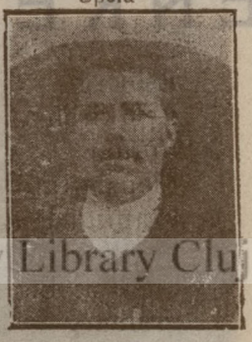

Ion Trandafir
Topal

BCU Cluj / Central University Library Cluj

CEREȚI PRODUSELE BOMBONERIEI

RENAISSANCE

LA

COFETĂRIA RENAISSANCE

STRADĂ PARIS No. 10

La toate MAGAZINELE „MISIR“ și PALATUL NOUTĂȚILOR

EN GROS

La Fabrică, BUCUREȘTI, Str. Vișinilor No. 30

SCHENKER & Co.

BUCUREȘTI Str. Lipscani No. 94 Telefon 21/87	CASA FONDATA IN 1872	Adr. telegrafică „SCHENKERCOMP." București

TRANSPORTURI, INTERNAȚIONALE, TERESTRE, FLUVIALE și MARITIME

Cu filiale în: Arad, Brăila, Brașov, Cernăuți, Cluj, Chișinău, Constanța, Curtici, Galați, Giurgiu, Grigore Ghica Vodă (Nepolocăuți), Halmei, Oradia-Mare, Orșova, Satu-Mare, Sibiu, Timișoara

SCHENKER & Co. în Străinătate:

Aachen	Esbjerg	Marburg	S. Margarethen
Agram	Feldkirch	Marktredwitz	Seib
Amsterdam	Fiume	Memel	Sillein
Antwerpen *)	Flensburg	Mittelwalde	Simbach
Arnstadt	Frankfurt a. M.	München	Sisak
Arzberg	Furth i. W.	Nagykanizsa	Solingenberg
Assling	Fuert i. B.	New-York **)	Stettin
Aue i. E.	Freiburg	Nürnberg	Steinschönau
Aussig	Gablonz	Novisad	Stockholm
Bekeszaba	Görlitz	Oberhaid	Stuttgart
Belgrad	Grünberg	Oberkotza	Szombolja
Berlin	Hagen i. W.	Oderberg	Szobatka
Beregszasz	Haida	Offenburg	Szereg
Biharkerestes	Halle a S.	Oroslamos	Szob
Bodenbach	Hamburg	Olmütz	Teplitz-Schönau
Boehm	Hannover	Passau	Tetschen
Bregeng	Hof. i. B.	Pilsen	Trieste
Bremen	Karlsruhe	Postojna	Villingen i. B.
Breslau	Kattowitz	Prag	Villach
Bruch	Kiralyhaza	Pressburg	Warnsdorf
Bruenn	Königsberg	Probstzelle	Weiden
Buchs	Königshütte	Regensburg	Wien
Budapest	Kopenhagen	Rakek	Wiesau Cpf.
Chemnitz	Leipzig	Reichenbach	Zittau
Cakovec	Liebau	Reichenberg	Zilina
Coeln	Lichtenfels	Reval	Zwiesel
Constantinopol *)	Lindau	Riga	Zwickau
Danzig	London *)	Romanshorn	
Dresden	Ludwigshafen	Rotterdam	
Duesseldorf	Lübeck	Röszke	
Duisburg	Magdeburg	Rowno	
Eger	Mannheim	Salonique	

REPREZENTANȚE IN TOATE ORAȘELE

*) Schenkers Ldt.
**) The Continental Shipping Corporation

BCU Cluj / Central University Library Cluj

JUDEŢELE BUCOVINEI

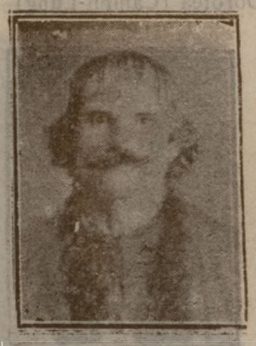

Grigore Timiş
Ardan (Bistriţa-Năsăud)

Carol Sanchen
Bisirita (Bistriţa-Năsăud)

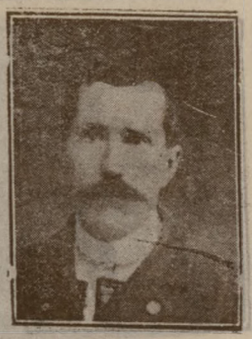

Martin Schlecht
Ferihaz (Bistriţa-Năsăud)

Ion Onigaş
Friş (Bistriţa-Năsăud)

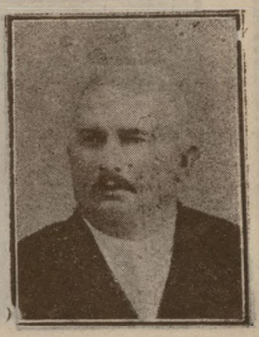

Galnţi (Bistriţa-Năsăud

Herina (Bistriţa-Năsăud)

Magyaroşi Mihaly
Ieica (Bistriţb-Năsăud)

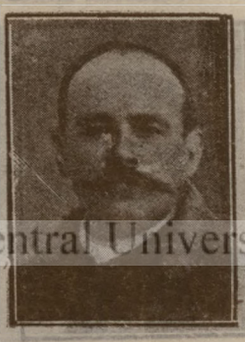

Georg Kremer
Lechinţa-nouă (B-Năsăud)

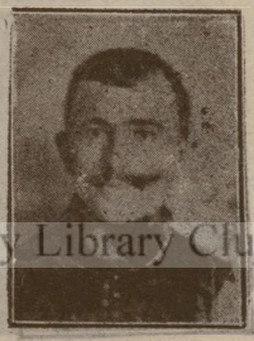

Teodor Ayr m
Maieru (Bistriţa-Năsăud)

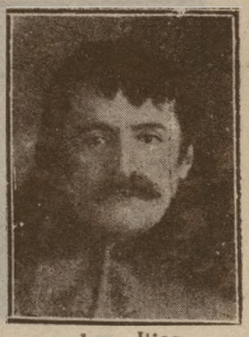

Ioan Iliş
Neţ (Bistriţa-Năsăud)

Alexandru Filipoi
Radna-veche (B-Năsăud)

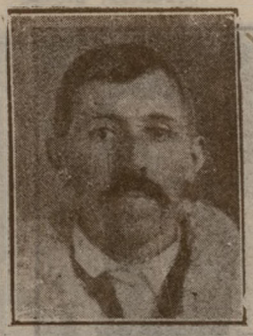

Ioan Bodiu
Rebrişoara (B-Năsăud)

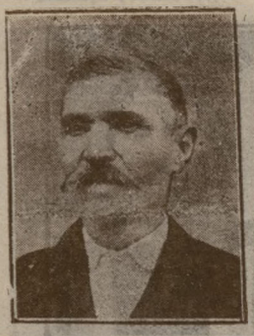

Piovas Pantelimon
Rodna-Nouă (B-Năsăud)

Schuster Martin
Sigmir

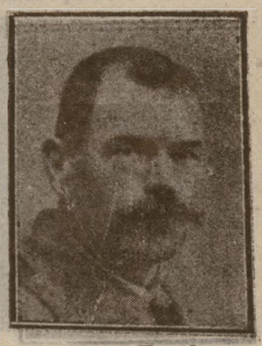

Matei Tartler
Terpiu

BCU Cluj / Central University Library Cluj

V. MISSIR FII & Co. S. A. — BUCUREŞTI — No. 41, Strada Lipscani, No. 41
32 SUCURSALE IN ŢARA
MANUFACTURA

LA PALATUL NOUTAŢILOR BUCUREŞTI, Str. Paris (Doamnei), 10
Sucursale: Cluj · Oradia-Mare · Lugoş
MODE

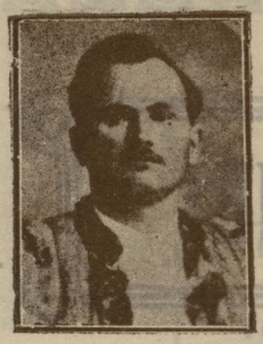

Valach Gheorghe
Breaza (Câmpu-Lung)

Onisiu Lidorovici
Bueșoaia (Câmpu-Lung)

V. A. Sandru
Câmpu-Lungu

Coșub Alexandru
Carlibaba (C.-Lung)

Vasile a lui Ilie Russu
Dorotea (Câmpu-Lung)

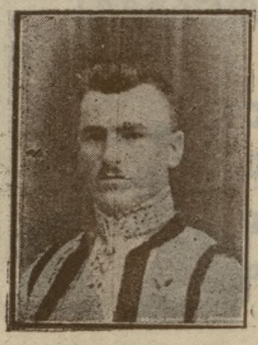

Ilie Ursu
D. Candrenilor (C-Lung)

Gh. Drelciuc
Frasini (Câmpu-Lung)

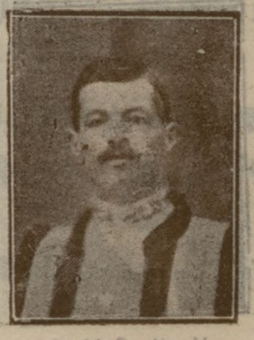

Spiridon Solcan
Frumosul (Câmpu-Lung)

Nistor Andronicescu
Fund. Moldovei (C.-Lung)

Pentelei Spaniuc
Gemeni (Câmpu-Lung)

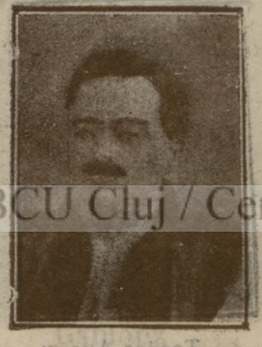

Stan Toader
Valea Putnei (C.-Lung)

Constantin Cotlarciuc
Vmna (Câmpu-Lung)

Petre Forfotă
Vatra Dornei (C.-Lung)

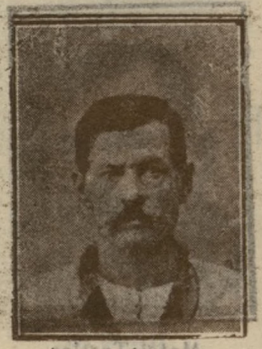

Nicolai Cohaniuc
Bila Cernăuți

Ghiorghi Comohur
Camena Cernăuți

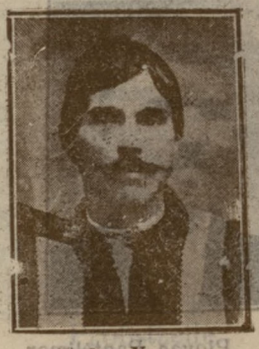

Stefan Voronca
Corovia Cernăuți

Dumitru Hamara
Ceahor Cernăuți

Teodor Șerumac
Cernăura Cernăuți

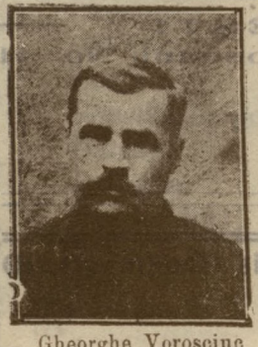

Gheorghe Vorosciuc
Cotul Bainschi (Cernăuți)

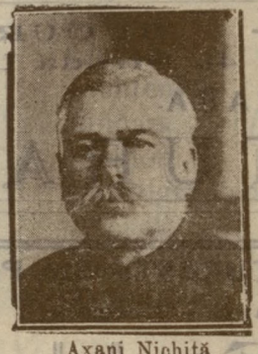

Axani Nichită
Cotul Ostriței (Cernăuți)

Tașciuc Simion
Cotul Strileţki (Cernăuți)

Cepișca Pricopi
Cuciurul Mare (Cernăuți)

Artimon Onufreiciuc
Dumbrarea Roșie (Cernăuți)

BCU Cluj / Central University Library Cluj

Ioan Zvirid
Horecea Mănăstirii Cernăuți

Silvestru Fochi
Lenteşti de jos (Cernăuți)

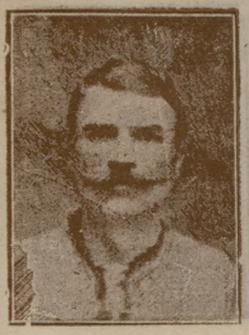

Veronka
Leuteşti de sus (Cernăuți)

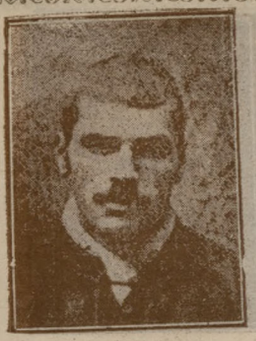

V. Marciuc
Lucavița (Cernăuți

Ioan Nichiforovici
Mahala (Cernăuți)

Gheorghe Andrușiuc
Mamornița (Cernăuți)

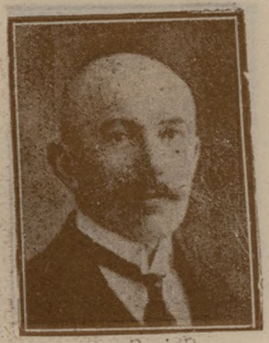

Dioisie Mintici
Mihalcea (Cernăuți)

Bercea Ilie
Ostrița (Cernăuți)

Gheorghe Toacă
Raroncea (Cernăuți)

Costi Meidanscki
Rohosna (Cernăuți)

Ladislaus Lastinchevici
Iucica Nouă (Cernăuți)

Gheorghe Oliunc
Tureiu (Cernăuți)

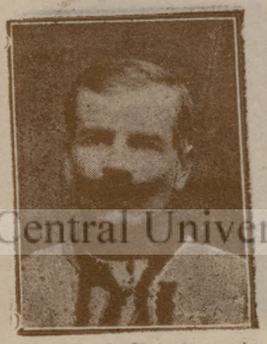

I. Virstiu
Văslăuța (Cernăuți)

Neuman Anton
ValeaCosminulni(Cernăuți)

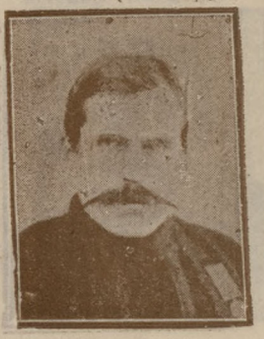

Ioan Cupceanco
Berhomet pe Prut Cotmani

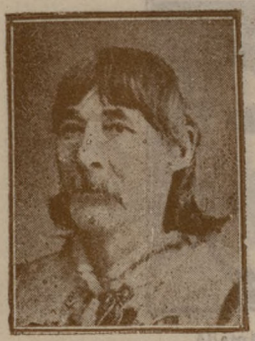

Șapca Andrei
Orășeni (Cotmani)

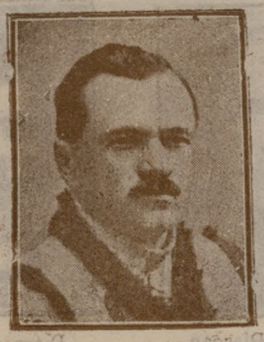

George Coniac
Bilca (Rădăuți)

Vasile Burciu
Coștișa (Rădăuți)

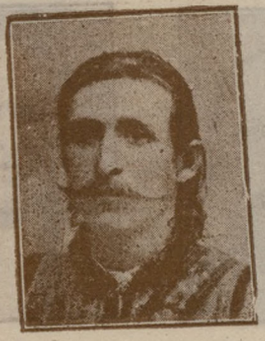

Gheorghe Bujdei
Frătăuți vechi (Rădăuți)

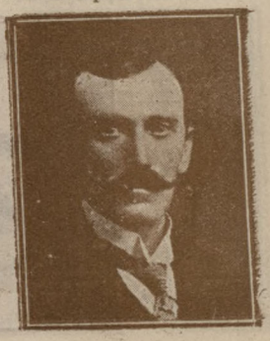

Konrad Fritz
Frătăuți v. German Rădăuți

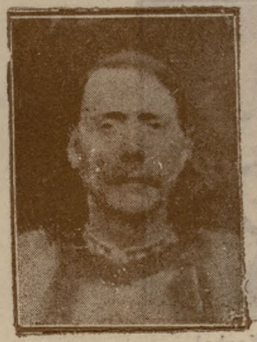

Vasile Mehno
Moldova (Rădăuți)

Donigrevici Bogdan
Sipotele Sucevei (Rădăuți)

Titus Andrișanu
Satu Mare v. (Rădăuți)

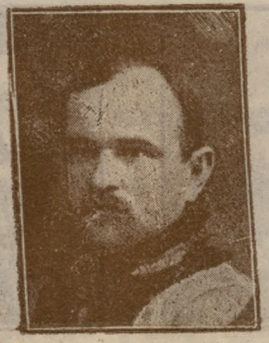

Gh. Bogheanu
Secevița (Rădăuți)

Nicolae Cascovschi
Seletiu (Rădăuți)

BCU Cluj / Central University Library Cluj

Alexandru Păsăilă
Straja (Rădăuți)

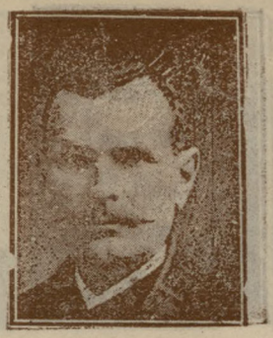

Mihai Bănescu
Băncești (Siret)

Luca Ilmotov
Climăuți (Siret)

Albert Csobot
Dornești (Siret)

Vasile Crucico
Hliboca (Siret)

Nicu Nicoară
Petrieeni (Petriceni)

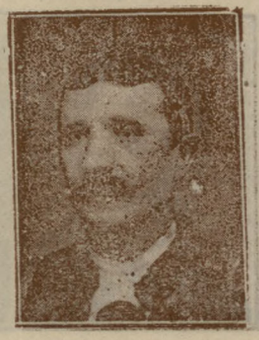

Vasile Semenciuc
Rogojești (Siret)

Ion Andriuc
Sinăuții de jos (Siret)

Chis George
Sinăuții de sus (Siret)

Octavian Paulincu
Siret

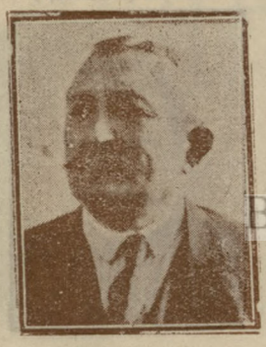

Fritz Hubidi
Tereblecea Nouă (Siret)

Teodor Nimigean
Tereblecea Veche (Siret)

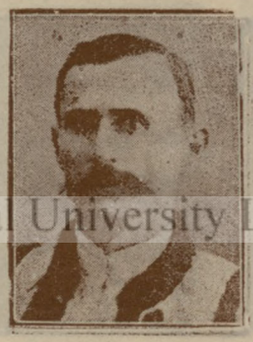

Alexandru Vicherciac
Volcinet

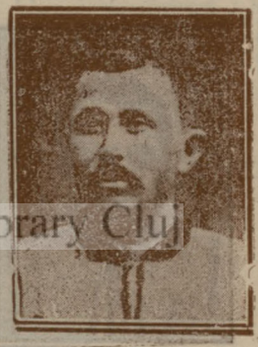

Ioan Chichifor
Bălceana (Suceava)

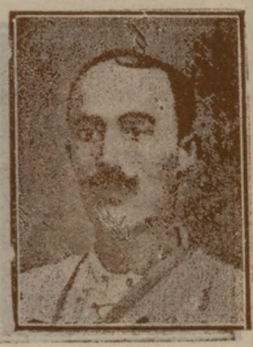

Axente Toador
Furcasa (Suceava)

BCU Cluj / Central University Library Cluj

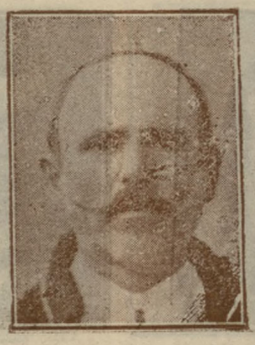

Vasile Popinciuc
Mihoveni (Suceava)

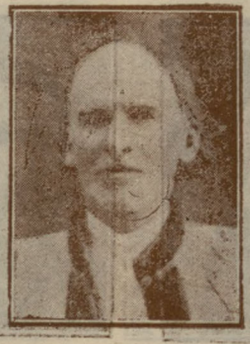

Ion Dohotariu
Pătrăuți pe Suceava

Costache Pleșcan
Valea Seacă (Suceava)

D-tru Grămadă
Zăharești (Suceava)

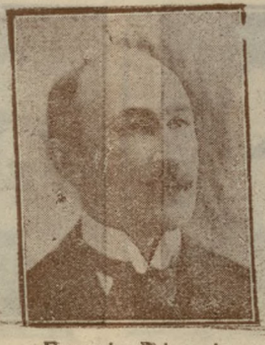

Eugeniu Priseonic
Putila (Vijnița)

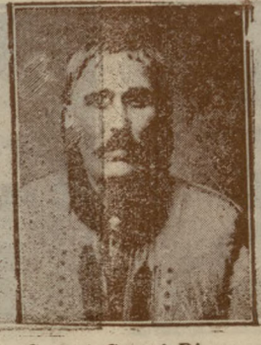

Gerent Georgi Bines
Ispas (Vijnița)

I. Ciocan
Sărghieni (Vijnița)

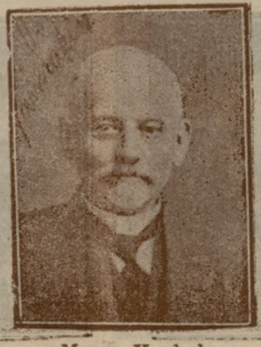

Marcu Voghel
Vijnița

Vasyli Maxemnic
Boianceni (Zastavna)

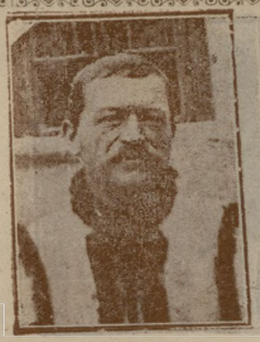

Savciuc Ioan
Borăuți (Zastavna)

Sanca Alexandru
Chisălău (Zastavna)

Meluceanu Ioan
Cadobești (Zastavna)

Catachevici Miecislaua
Prolipcea (Zastavna)

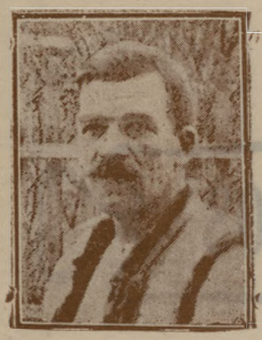

Georgi Semenca
Cuciurul mic (Zastavna)

Gregor Zultovschi
Culcuți (Zastavna)

Ilie Pauchiv
Dorosăuți (Zastavna)

Costasciuc Mihai
Horosăuți (Zastavna)

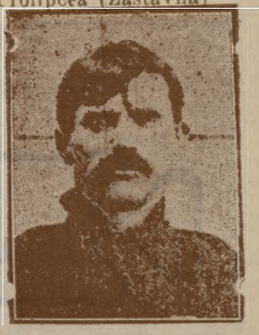

Sirmn Ioan
Jercăuți (Zastavna)

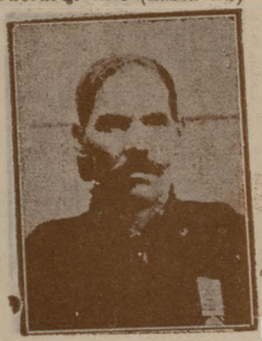

Burdeiuci Nicolai
Mosoreni (Zastavna)

Manoli Nahiruci
Ocna (Zastavna)

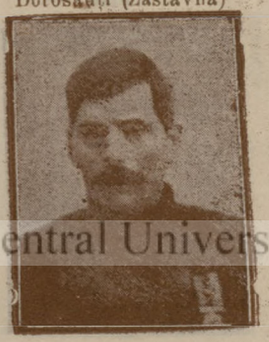

Zaparaniuc Vasile
Părăul Negru (Zastavna)

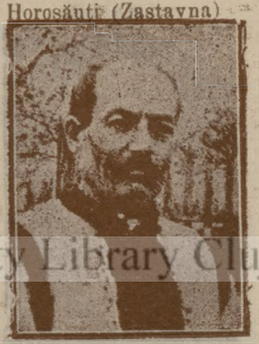

Ioan Fereneți
Pohorlăuți (Zastavna)

Proține Ivan
Răpujinești (Zastavna)

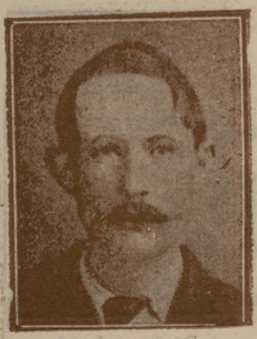

Lucec Ștefan
Samușeni (Zastavna)

Ceahor Ștefan
Tănteni (Zastavna)

Poșt tar Ioan
Vadu Nistrului (Zastavna)

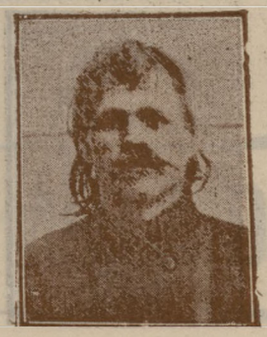

Șelenco Nicolai
Verbăuți (Zastavna)

Gerentul Vascan Dumitru
Vrănceni (Zastavna)

V. Missir Fii & Co. soc. anon.

BUCUREȘTI
No. 41, Strada Lipscani No. 41

32 SUCURSALE IN TARA

FANTEZIURI

Cofetéria Renaissance Bucuresti, — Strada Paris (Doamnei) No. 10

Raion special pentru Cadouri

BCU Cluj / Central University Library Cluj

Simeon Covacz
Cacica

Vasile Gr. Brădățău
Drăgoești

Cudeleanu C.
Gura Humorului

G. Doboș
Ilișești

George Moldovan
Mănăstirea Humorului

JUDEȚUL ALBA DE JOS

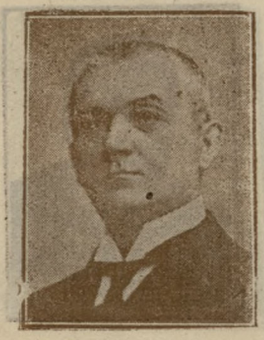

Dr. Aurel Sava
Alba-Iulia

Niculae Ciurea
Abrud

Ioan Lascu
Acmariu

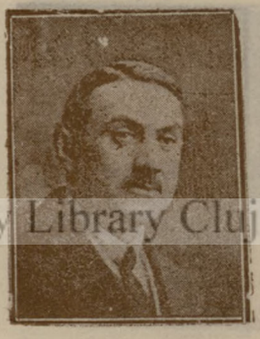

Titu Catrușca
Aiud

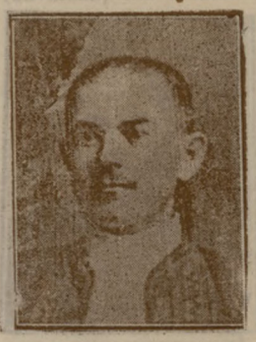

Vasile Dancea
Aindul de sus

Luca Mara
Blandiana

Vasile Macabeiu
Bucium

Crăciun Costan
Cacova

Christea Mihail
Cergăul mic

Dărămuș Iosif
Cetea

Gheorghe Ciaca
Cuci

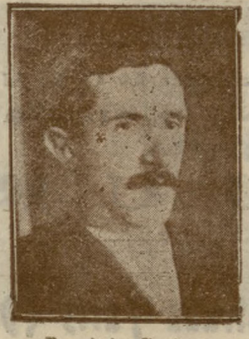

Dominic Costea
Ighiel

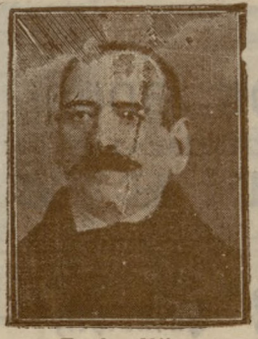

Teodor Milea
Lopodea R.

Onisie Trifezan
Măgura

Cula Florea
Mihaes

BCU Cluj / Central University Library Cluj

Filon Popa
Miroslău

Ion Marienescu
Mogoș

Sevastian Lupea
Obreja

Ioan Roșca
Oona Mureșului

Vasile Filimon
Poiana

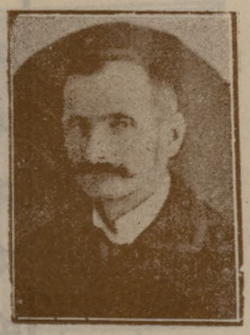

Adulbert David Zeicu
Roșia Montană

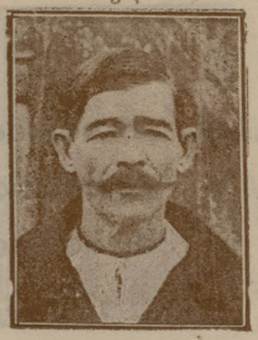

Augustin Maniu
Sărăcsău

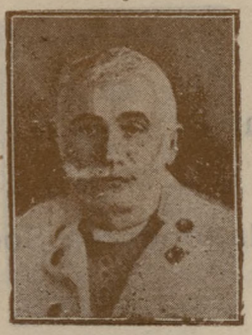

Dumitru Milaciu
Sard

Samoil Putan
Spring

Stan Sofrou
Stremțiu Alba de jos

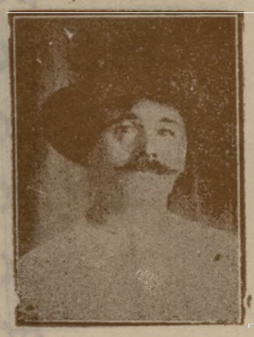

Niculae Dan
Țelna

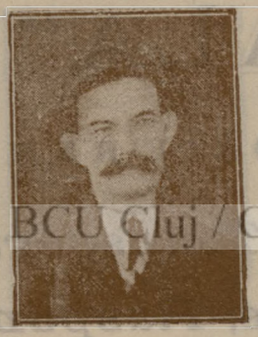

Sebastian Sara
Vințul de jos

Thellmann Bidner
Notar județian

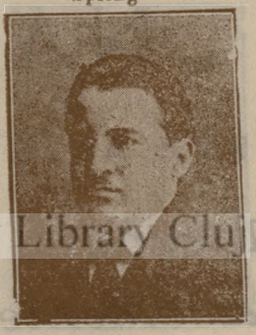

Ioan Ranca
Practicant adm. Pref. Jud.

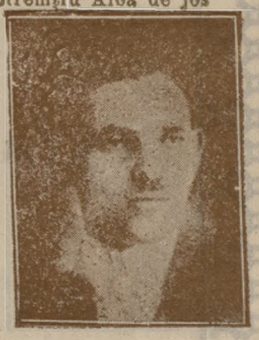

Nicolae Dinu
Socaciu

BCU Cluj / Central University Library Cluj

JUDEȚUL ARAD

Bucator Miron
Hodiș

Petre Guiu
Mișca

Dr. Ioan Robei
Arad

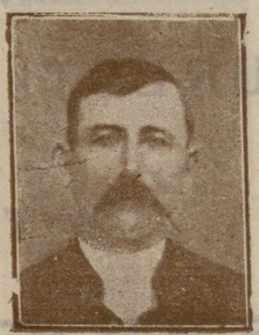

Iacob Săvulescu
Radna

Const Roșu
Semlac

„NAȚIONALA"

SOCIETATE GENERALA DE ASIGURARE

FONDATĂ LA 1882

Capital de acțiuni	Lei	10.000.000
Fond de rezervă	»	75.000.000
Daune plătite dela fondarea Soc.	»	300.000.000

„NAȚIONALA"

PRIMEȘTE ASIGURĂRI IN TOATE RAMURILE:

BCU Cluj / Central University Library Cluj

Incendiu, Grindină, Transport, Accidente, Automobile, Răspundere civilă și furt

ASIGURĂRI ASUPRA VIEȚII

în condițiunile cele mai avantajoase:

Informațiuni la Sediul Social:

BUCUREȘTI, STRADA PARIS No. 12
(Palatul Societății)

AGENȚII IN TOATA ȚARA

JUDEŢUL BRAŞOV

Ioan Eremia
Apata

Ion Herter, Pimpretor
Bârza de sus Braşov

Petru Bărbat, Primpretor
Braşov Bârsa de jos

I. Băncilă
Bacifălău

Achim Taus, Funcţionar
Feldioara

Petru Petrie
Secr. Prefecturei Braşov

Iosif Comănescu, Notar
Prefectura Braşov

Samuil Dworschak
Bod.

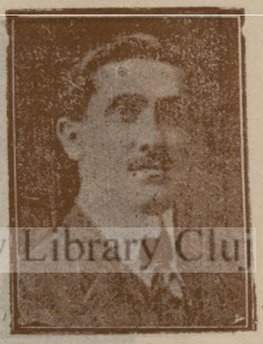

George Filip
Cernatu

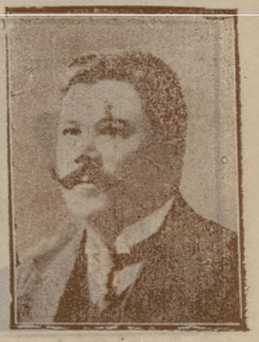

Vasile Marcu
Ghimbav

George Popa
Cristian

Gheorghe Cârstea
Codlea

Moise Schiopu
Crizbav

Iohann Tentsch
Halchiu

George Michaelis
Măerus

Ioan Roşca
Prejmer

Gheorghe Ţigoi
Purcăreni

I. Ducariu
Răşnov

Ionel Deacu, Primpretor
Săcele

I. Popea
Satu-Lung

BCU Cluj / Central University Library Cluj

Vasile Sandru
Satu Nou

George Crivăț
Sânpetru

Al. Pines
Tarbungiu

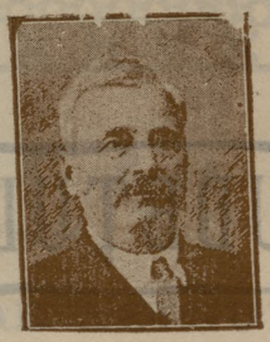

V. Moțoi
Turcești

George Munteanu
Vulcan

JUDEȚUL CARAȘ SEVERIN

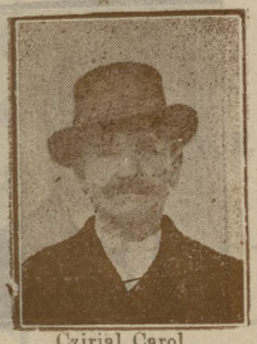

Czirjal Carol
Bodofalva

G. Bombescu
Botinești

Nicolae Olariu
Bozoviciu

Nicolae Popa
Broșteni

George Jurgi
Bujor

BCU Cluj / Central University Library Cluj

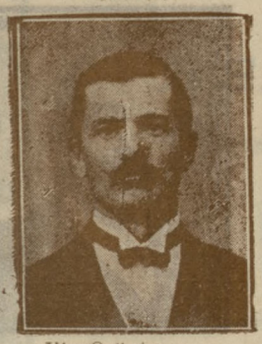

Ilie Orănteanu
Dognecea

Vasile Homoc
Jupani

Petre Valusescu
Băile Herculane

Ioan Harambașa
Lugoj

Isidor Moacă
Prilipeț

Nicolae Minciuna
Răcășdia

Milan Didraga
Rudaria

Pavel Maghețiu
Soceni

Gherghina Damaschin
Surdul mic

Vichentie Spunei
Valișoara

JUDEȚUL CIUC

I. Rădulescu
Bicaz

Eigel Mihail
Borser

Para Imre
Lunea de sus

Keresztes Ștefan
Lazarea

Aurel Țețiu
Mercurea Ciuc

Balasz Francisc
Remechea

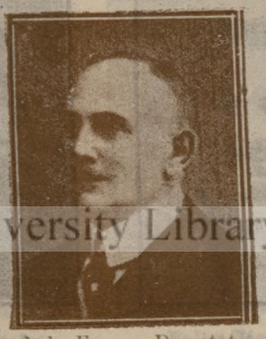

Arpod de Ernoy, Deputat
Sf. Gheorghe

BCU Cluj / Central University Library Cluj

JUDEȚUL COJOCNA

Ioan Barca
Aghireș

Dan Iosif
Ardeova

Toth Stefan
Bagara

Alexandru Sabo
Baciu

Meliton Neamiu
Balda

Gariș Ioan
Bedeciu

Nicolae Mneric
Băgaciu

Trif Niculau
Beliș

Marciș Gheorghe
Bica Română

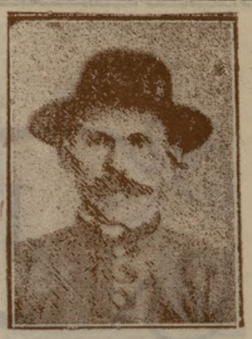

Balint Ștefan
Bicalat

Niculae Goga
Bociu

George Potra
Bologa

Iconar Grigore
Bontida

Maxim Popp
Bothaza

Miron Grigor
Budaveche

Ștefan Borza
Butene

Igna Matei
Călățele

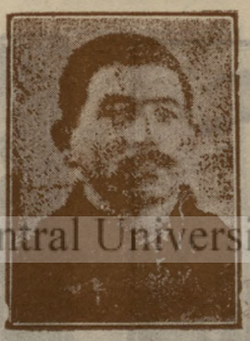

Ioan Cruciu
Călata mare

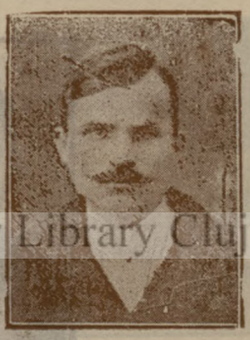

Anania Maier
Cara

Ștefan Tobias
Chesău

Ferentz Gheorghe
Chințău

Mundriț Dumitru
Ciucea

Ioan Luca
Ciula

Dr. Iulian Pop
Cluj

Vasile Serdean
Corus

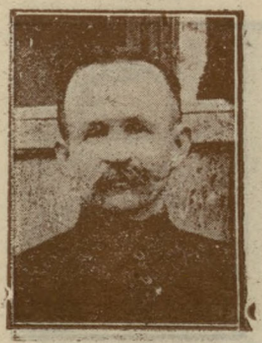

Pentele Ștefan
Criseu

Teodor Ojabor
Cutis

Ciprian Rusu
Dâmbul de câmpie

Comuna
Dedrad

Teodor Russu
Dezmir

BCU Cluj / Central University Library Cluj

Pavel Gheorghe
Domuș

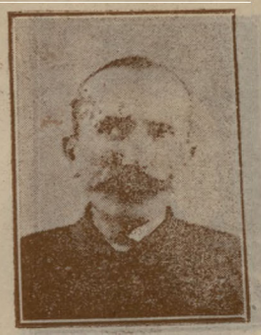

Boje Simion
Dretea

Balea Nicolae
Feleac

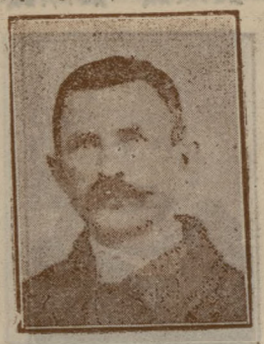

Gheorghe Flueraș
Fenești săsesc

Moldovan Traian
Fildul de jos

Mangau Gavri ă
Fildul de sus

Antal Toma
Fildul de mijloc

Sorcoi Mi're
Finţiu

Florea David
Furul de jos

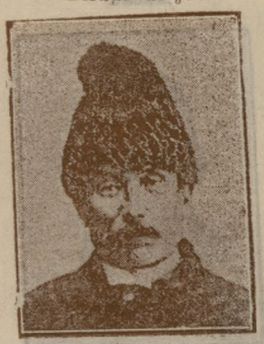

Vasile Miron
Furul de sus

Vasile Abrudan Ieckeli
Gărlău Clujului

Vasile Abrudan Ieckeli
Gărlău Clujului

Aurel Mihe
Gilău

Aurel Mihe
Gilău

Iahab Ferhö Stefa
Gorolț

Iahab Ferhö Stefa
Gorolț

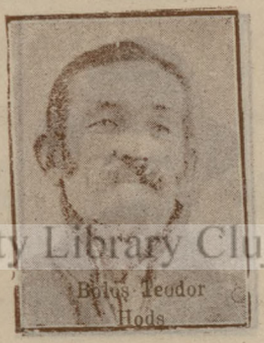

Boloș Teodor
Hodș

Boloș Teodor
Hodș

Imre Bodiș Stefan
Horlace

Imre Bodiș Stefan
Horlace

BCU Cluj / Central University Library Cluj

Andrei Papp
Huedin

Gál Máté Stefan
Iebuc

Teodor Matiș
Iegheriște

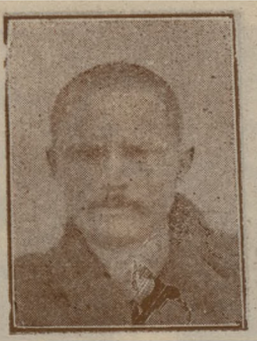

Vasilie Mureșian
Imbuz

Gaşpar Varga
Iunc

Ioan Lehne
Lăpun

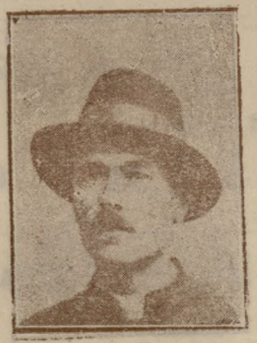

Stefan Ferencz
Leghia

Văsar Ioan
Mănăștirul Românesc

Dreve Ioan
Mănăștirul Unguresc

Capota Gligor
Mărgău

Both Peto Ştefan
Macău

Andrei Vonó
Mera

Zaharia Covată
Mociu

Teodor Fărcarce
Moloşig

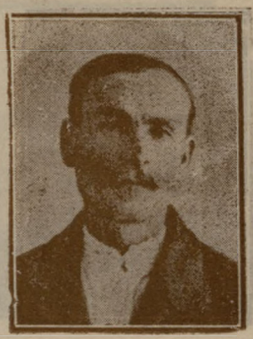

Iosif Hanga
Morloca

Lola Onuţiu
Muerău

Petru Toşa
Nădăşel

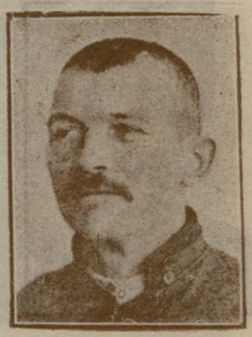

Boboş Ioan
Nadişul român

Perţe Ioan
Nearsova

Nicolae Bănuţiu
Nireş

Dumitru Dezmerian
Opahida

Margitaş B. Gheorghe
Poeni

Teodor Gărdă
Popfalău

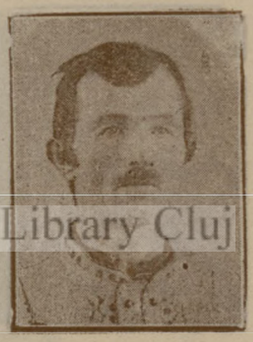

Ioan Bălaş
Retiţea

Pascalău Niculae
Ragojel

Ioan Pop
Sărmăşel

Petru Murăşan
Sărmaşul mare

Rusu Ilie
Someş Falău

Kiş Francisc
Saula

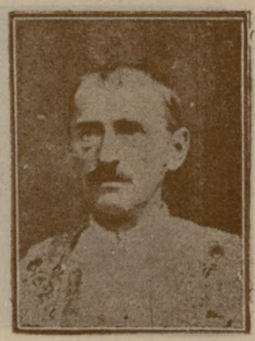

Petre Naş
Sânmiclăuş

Pasca Gheorghe
Săcueni

Ioan Bidian
Sava

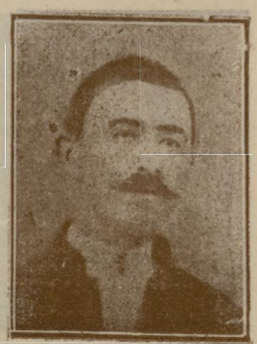

Vasilie Bora
Sânpaul

Ştefan Mayer
Sard

Vasilie Bidea
Sânmihael

BCU Cluj / Central University Library Cluj

Serecuț Ștefan
Sebeșul Mare

Vasile Ghivași
Somtelec

Ioan Mocan
Sumurduc

Ioan Dan
Stana

Simion Bujor
Stana

Ștefan Casian
Țăud

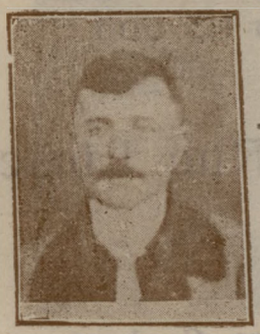

Ioan Irimieș
Tăuț

Neculae Fechete
Tagul Mare

Mihály Martin
Tetiș

Ilie Suotean
Tothaza

Vasilie Crisan
Topa Deșartă

Tulbure Gheorghe
Traniș

Ioan Chirai
Tușni

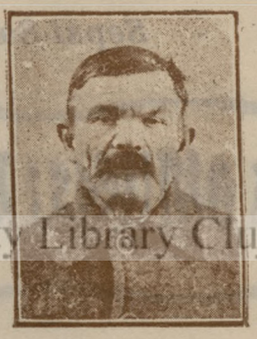

Vincre Piros
Vâlcăul unguresc

Merca Ioan
Visag

Ioan Szallos
Vista

Vincre Pál Stefan
Zam

Gere Gheorghe
Császár Zamsâncrain

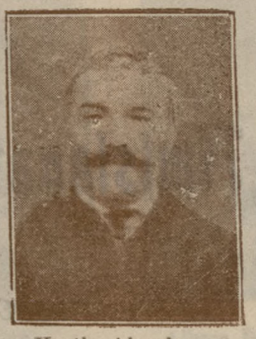

Vasile Aburdan
Zömunal Tiure

BCU Cluj / Central University Library Cluj

V. Missir Fii & Co. Soc. Anon. BUCUREȘTI
No. 41, Str. Lipscani No. 41
32 Sucursale în Țară
Incalțaminte Evo

La Palatul Noutaților Bucureșci
Str. Paris (Doamnei), 10
SUCURSALE: CLUJ — ORADEA-MARE — LUGOȘ
FANTEZIURI

Banque Générale de Roumanie

Capital statutaire Lei 150.000.000
Emis et versé . „ 60.000.000
Réserves . . . . . „ 50.115.000

Siège Central: Bucarest, 10, Rue Lipscani, 10

Succursales:

Braila, Brasov, Cluj, Constantza, Craiova, Galatz, Giurgiu, Oradia-Mare Ploeschti, - Sepsi-San-George, Turnu-Măgurele -

Banques affiliées: Banque de Bessarabie Kischinew

BCU Cluj / Central University Library Cluj

Succursales:

Baltzi, Bender, Calarasi, Cetatea Albă, - - Ismail, Orhei, Reni, Soroca - -

„Timisiana" Institut d'Epargne et de Credit s.a. Timişoara

Comptes-Courants et comptes de Dépôts à vue et à échéance fixe. Avances sur effets et Marchandises. — Paiements internes et a l'étranger, Lettres de crédit. — Garde de titres. — Service spécial pour la caisse d'epargne. — Ordres de bourse. Participations - - commerciales et Industrielles - -

Toute opération de Banque

JUDETUL FAGARASI

George Aron
Galaţi

Simion Oană
Holbac

Ioan Lancea
Sinca Nonă

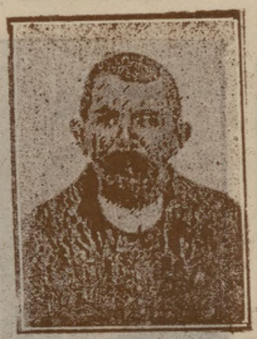

Dionisie Stanciu
Viştea de jos

Nicolae Mănăilă
Zărneşti

JUDETUL HUNEDOARA

BCU Cluj / Central University Library Cluj

Alex. Ioşan
Biscaria

Ilisie Olariu
Bucium

Ion Tedescu
Căslău

Mihail Andreşoi
Costeşti

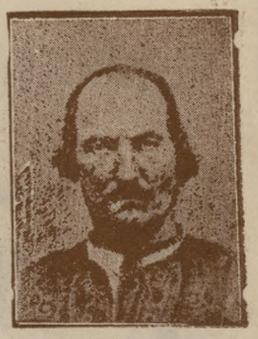

Albese Dumitru
Coroeşti de Jiu

August Herbay
Deva

Anton Nicolae
Gothatca

Petru Blentea
Hătagel

Alex. Herlea
Haţeg

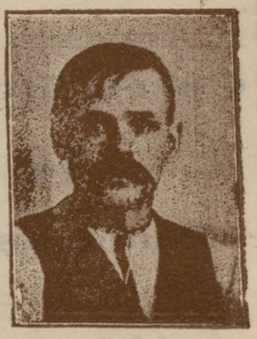

Vasile Gavrilă
Ludeşti

Ioan Eli
Orăstioara de jos

Samoilă Monolese
Orăstioara de sus

Poncurea

Petru Dregieiu
Paroşeni

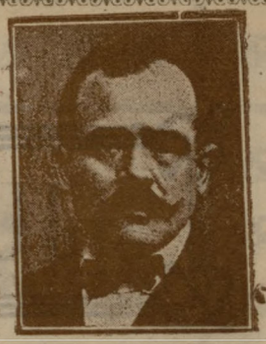

Petru Iacob
Petroşeni

Filip Panea
Pui

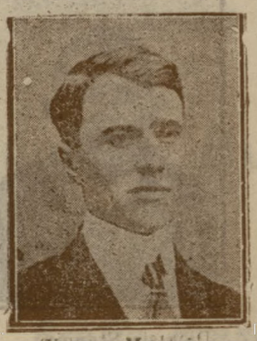

Simeon Muntoiu
Săcărâmb

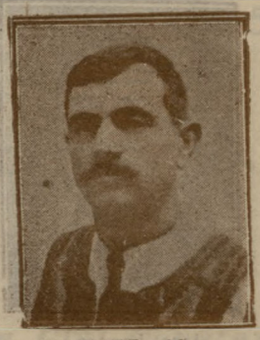

Grigore Davidescu
Sibiseni

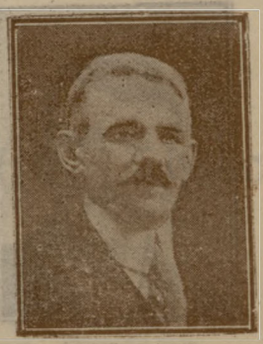

N. Tănase
Simeria Colonia

Ioan Morancea
Sereca

JUDEŢUL MARAMUREŞ

BCU Cluj / Central University Library Cluj

Petru Timişi
Borşia

Vasile Corsa
Moisăi

Dr. Paul Oziple
Sighetul Marmaţiei

Cereţi Bomboanele

RENAISSANCE

Bucureşti, — No. 10, Strada Paris (Doamnei) No. 10

In provincie la toate sucursale

V. MISSIR & Co. soc. anon.

JUDEȚUL MUREȘ TURDA

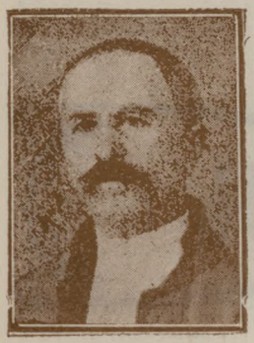

Alexandru Oltean
Apălina

George Borda
Beica de jos

George Moldovan
Iermițou

Petru Ștefan
Lechincinara

Teodor Blaj
Mureșeni

Dr. Schiffbäumer Hugo
Reghinul Săsesc

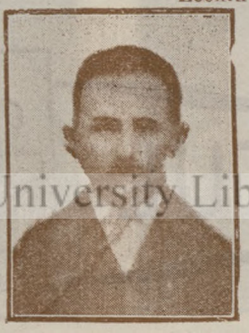

Alexandru Căluşer
Tiptelnic

BCU Cluj / Central University Library Cluj

JUDEȚUL ODORHEIU

Derzsi Mihail
Iaţul

Szöcs Ioan
Petcu

Nagy Dionisie
Ulieşul

JUDEȚUL SAT MAR

Dr. Camil Pop
Baia Mare

Dr. Emil Coconeț
Baia Sprie

Augustin Ferentiu
Satu Mare

JUDEȚUL SALAJ

BCU Cluj / Central University Library Cluj

Ardeleanu B. Vasile
Aghireș

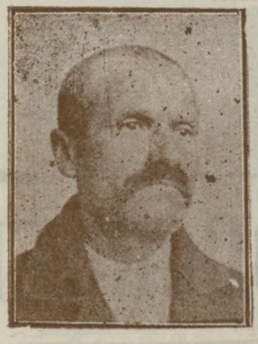

Cosma Grigа
Bărseul de sus

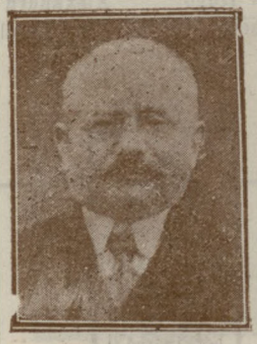

Szaba Ștefan
Crasna

Gorgan Simion
Dărșida mică

Gurăn Ioan
Fetindia

Avram Vasile
Firminiș

Ioan Farcau
Girocuța

Balabuc Petre
Hercelean

Muresan Vasiliu
Poptelec

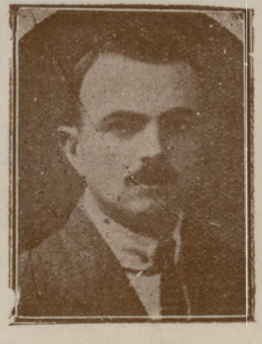

Aurel Tarla
Simleul Silvaniei

Ardai Stefan
Panie

Loboutin Ioan
Supurul de sus

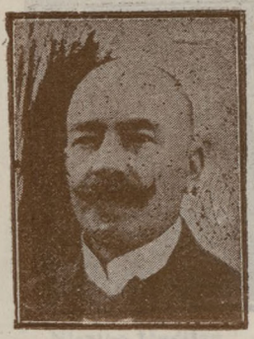

Halmsgji Adalbert
Zalău

JUDEŢUL SIBIU

Iacob Hodoşu
Aciliu

Rühn Georg
Amnaş

Lazăr Postea
Avrig

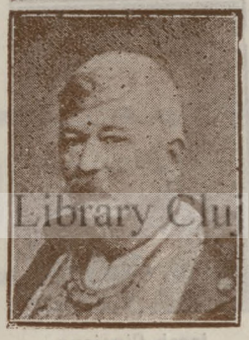

Gheorghe Urs
Brad

Nicolae Imbarusin
Bungard

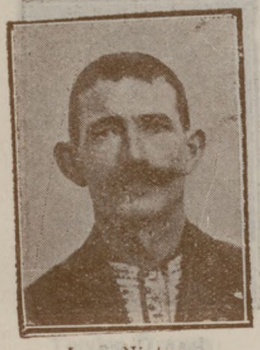

Ioan Nistor
Calnic

Ioan Suciu
Căpâlna

Crăciun Dumitru
Cărpiniş

Savu Vanciu
Cacova

Carl Gündisch
Cisnădia

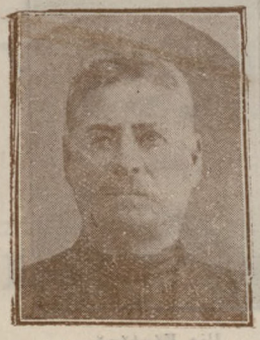

Leon Platon
Cobuşia Nouă

Drottlêff Samoilă
Cristian

Vasile Surdu
Deal

Nicolae Popa
Galeş

Ilie Bradu
Gura-răului

BCU Cluj / Central University Library Cluj

Michael Gunesch
Hamba

Ioan Lașiță
Lăcram

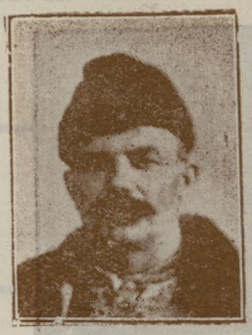

Ioan Colhon
Laz

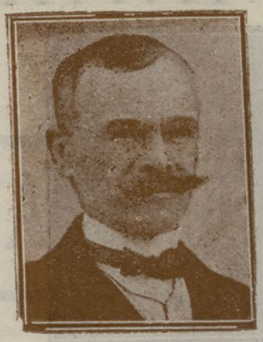

Ioan Halgiuc
Mercuria

Dordea Teodor
Mohu

I. Opriș
Urlăt

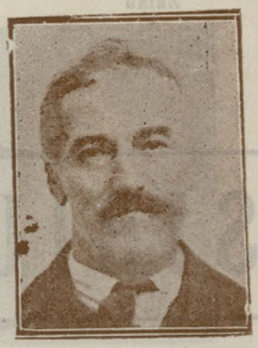

Matias Tnies
Petrifalău

Adam Cristea
Pianul de sus

Nicolae Ghișe
Poiana Sibiului

Ioan Surdu
Poplaca

Ioan Dăncilă
Răchita

Iacob Ciucianu
Rășinari

Ioan Doican
Racovița

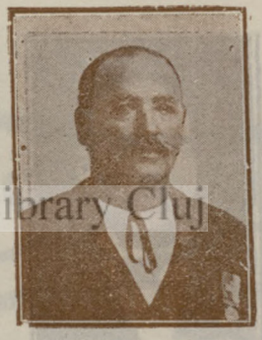

Savu Munteanu
Ranul de jos

Nicolae Filimon
Reciu

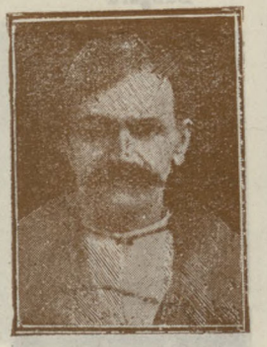

George Mihăilescu
Rodt

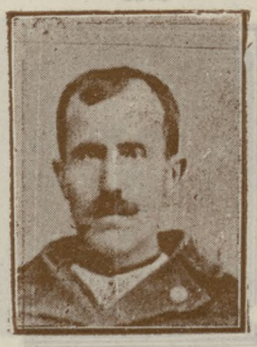

Ilie Sărățeanu
Rod

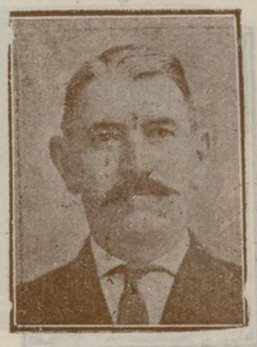

Nicolae Moga
Săliște

Selimbăr

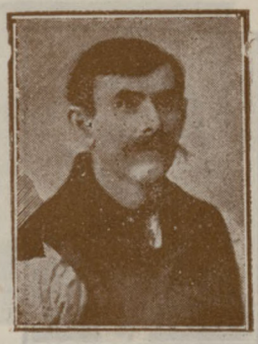

Ioan Cioca
Sebeșul de jos

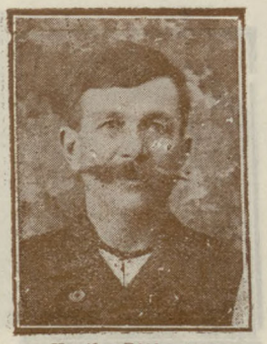

Vasile Ritivoiu
Sebeșul de sus

Dr. Danil Tecău
Sebeșul săsesc

Dr. Wilhelm Goritz
Sibiu

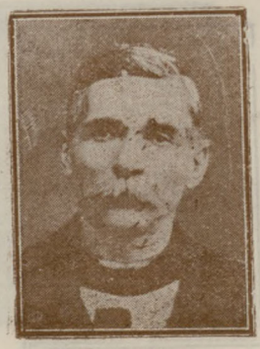

Petru Apolzan
Sibiel

Ilie Fântână
Slimic

BCU Cluj / Central University Library Cluj

Ioan I. Stoica
Strugari

Vasile Bucurescu
Sugag

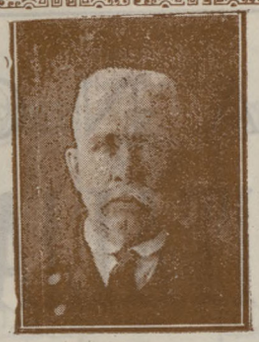

Michail Fakesch
Tălmaciu

Nicolae Huditan
Topărcea

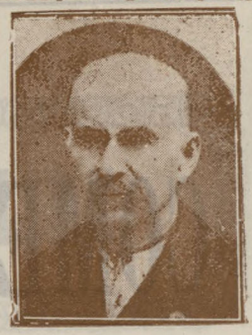

Oprea Nartea
Vale

Moise Moisiu
Vurpăr

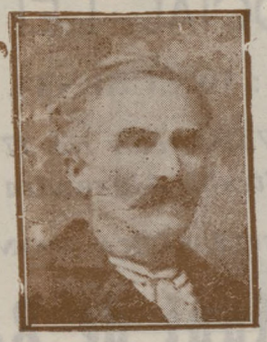

Nicolae Dragota
Ruşi

Mihaiu Haşiu
Tilişca

JUDEŢUL SOLNOC DOBANCA

BCU Cluj / Central University Library Cluj

Teodor Dragoş
Creminea

Dr. Cornel Pop
Dej

Szas Antoniu
Lăpuşul Unguresc

Gavril Both
Secătura

Herman Petut
Tigău

V. Missir Fii & Co. soc. anon. — Bucureşti — Calea Victoriei No. 110
32 SUCURSALE IN ŢARA
PANZETURI

La Palatul Noutaţilor — Bucureşti — Str. Paris Doamnei No. 10
Sucursale: Cluj — Oradea-Mare — Lugoş
FANTEZIURI

BANCA
COMERCIALA ITALIANA ŞI ROMANA

SOCIETATE ANONIMĂ

CAPITAL SOCIAL LEI 50.000.000

SEDIUL CENTRAL: BUCURESTI, Strada Bursei No. 2

SUCURSALE: BRĂILA, Strada Vapoarelor No. 17 — GALAŢI, Strada Colonel Boyle
:: CHIŞINĂU, Strada Alexandru cel Bun No. 41 ::

ADRESA TELEGRAFICĂ: ROMCOMIT

Tot felul de Operaţiuni de Bancă, — Reprezentanţa

Banca Commerciala Italiana
Sediul Central: MILANO
Capital social lire 400.000.000 — Rezerve 176.000.000 N. 76 Filiale in Italia
Filiale in străinătate: CONSTANTINOPOLE, LONDRA, NEW-YORK

Banca Comerciale Italiana (France)
Marsilia, Nisa, Mentone, Coasta de Azur

BCU Cluj / Central University Library Cluj

Banca Francese e Italiana per l'Americana del Nord
Paris — Brazilia — Argentina

Credit Anversois
Bruxelles — Anvers

Socîeta Italiana di Credito Commerciale
Mian — Triest — Viena

Banca della Svizzera Italiana
Lugano (Elveţia)

Banca Ungaro-Italiana
Budapesta

Böehmische Unionbank
Praga

Banca Commerciale Italiana e Bulgara
Sofia — Varna

Lincoln Trust Company
New-York

Banco Italiano di Lima
LIMA (Peru)

Società Commerciale d'Oriente
Milano — Constantinopol

JUDEȚUL TARNAVA MARE

Vasile Bucur
Dălșoara

Balint Ioan
Felmer

Ioan Blaga
Halmeag

Mateiu Luca
Hisdor ful Săsesc

Miclos Peter
Răcașul Inferior

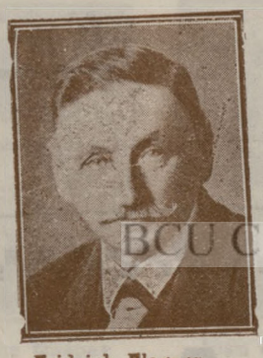

Fridrich Flagner
Rupea

Pantelimon Mânzar
Șaes

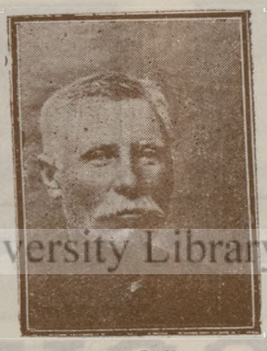

Ilie Știrbețiu
Sulumberg

Daniel Lander
Valchid

BCU Cluj / Central University Library Cluj

JUDEȚUL TARNAVA MICA

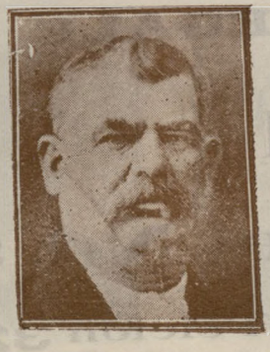

Constantin Boila
Gogauvarolea

Dumitru Kovary
Dicio St. Martin

Dr. Aurel Moldovan
Ibașfalau

Vasile Tutelea
Tanu

: VIZITAŢI :

NOILE MAGAZINE

LA

Palatul Noutăţilor

|| CENTRALA: ||
BUCUREȘTI, Str. Paris, 10

|| SUCURSALE: ||
Oradea-Mare, Cluj, Lugoș

En Detail *En Gros*

BCU Cluj / Central University Library Cluj

CROITORIA

V. PANGL

FURNISORUL CURTII REGALE

BUCUREȘTI

No. 86, Calea Victoriei No. 86

Telefon 32|22 Telefon 32|22

JUDEŢUL TIMIŞ

Vasilie Plesu
Alioşt

Ioan Stancu
Amor

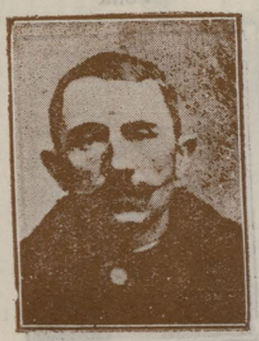

T. Tieregau
Becicherecul Mic

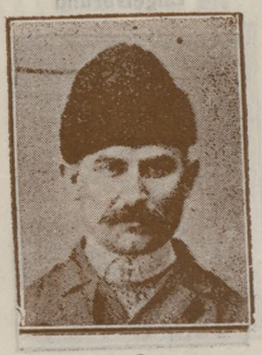

Iovan Crişan
Berecuţa

Simion Lazarovici
Beregsău

Gheorghe Gaspar
Belotinţ

Ioan Baldenweiler
Beşinova Nouă

Simcion Crainic
Berini

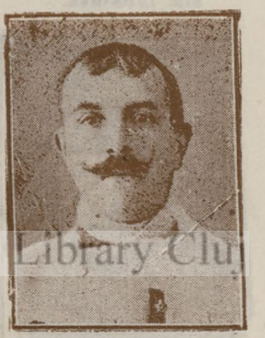

Brestea

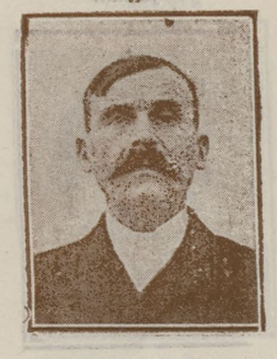

Seman Ioan
Butiu

Dimitrie Bugaru
Calacea

Dumitru Musteţiu
Ceacova

Ion Iechiu
Ceructear

Ioan Ungur
Chelmac

Barziu Vlada
Chetfel

Iuliu Szaszarath
Colonia Mică

Savin Nicolae
Cralovăţ

I. Mânzatu
Cuveşdia

Dejau

Stefan Bocşanu
Denta

BCU Cluj / Central University Library Cluj

R. Buchman
Deta

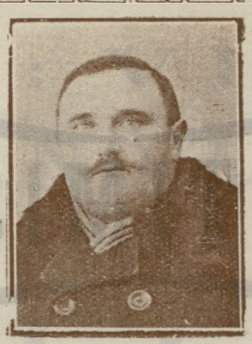

Francisc Becher
Engelsbrunn

Palici Nicolae
Folia

Graure Petru
Gherman

Paica Pascu
Hodoni

Ioan Gavrilă
Jădani

C. Martiny
Ictar

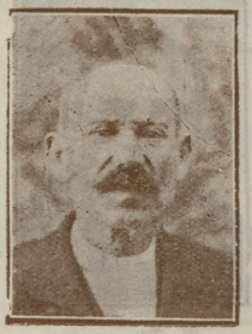

Stadfelder Wilhelm
Iosepfalva

Ion Glas
Liebling

Ioan Rudău
Lipova

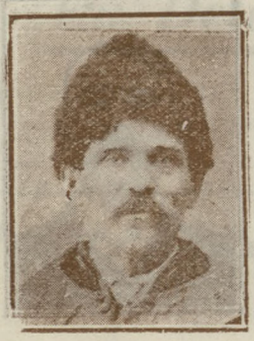

Nicolae Ghilezan
Mănăstirea

Sima Simion
Mănăștur

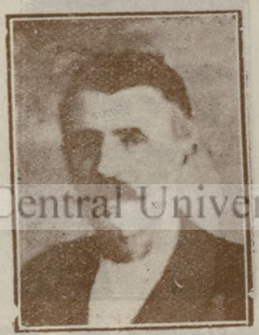

Herczeg Carol
Mailat

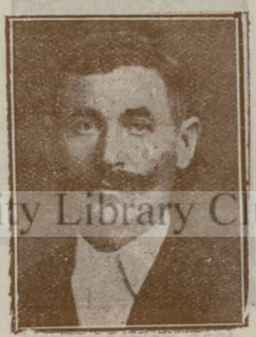

Ion Margeu
Merțidorf

Moravița

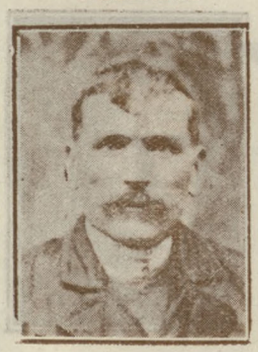

Amvrosie Dincă
Murani

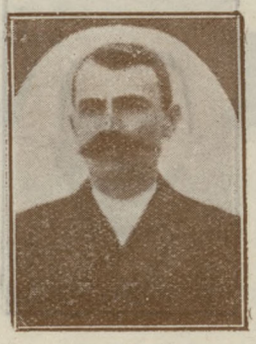

Ortman Iohann
Orțidorf

Parța

Ilia Dimitrie
Percosova

Andrecici Teodor
Petroasele

Ștefan Voivodeanu
Remetea

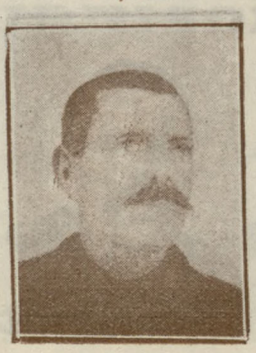

Iakob Lauer
Săcălaz

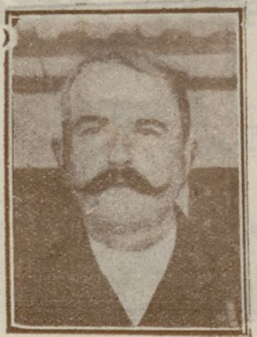

Toma Oprea
Sănandrei

Ilia Criniacki
Sângeorge

Preisach Iosif
Sânpetru Mic

BCU Cluj / Central University Library Cluj

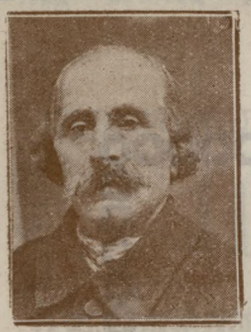

Lazăr Baiu
San Mihaiul Român

Carol Decker
San Mihaiul German

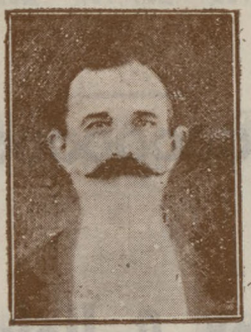

Casapu Vichentie
Sag

Grozav Damaschin
Sanmicolaul Mic

Al·lan Szsbovan
Satu Mare

Duțu Dimitrie
Satchinez

Ioan Popoviciu
Semlacul Mare

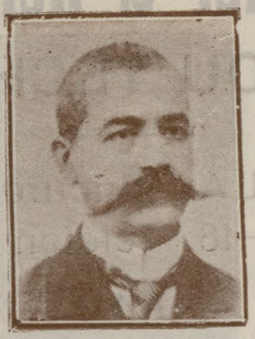

Gavril Zăvoianu, Notar
Semlacul Mare

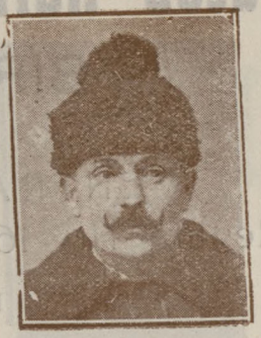

Kebèt Iohann
Semlacul Mic

Stanciova

Gheorghe Radi
Tas

Aurel Belințau
Ulviu

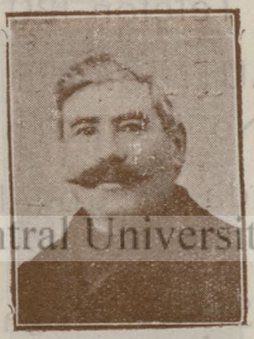

Anton Iacob
Wiesenhaid

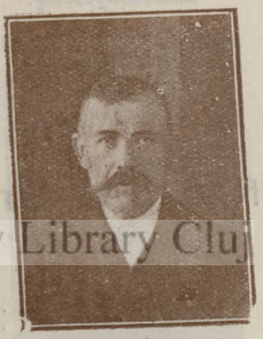

Ioan Fritz
Varieș

Nicolae Cicarov
Vinga

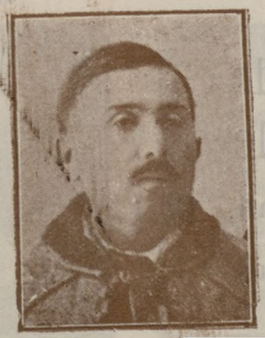

Alexandru Marta
Voiteg

Ioan Dobândă
Securigiu

Petru Suciu
Ludoșul de Mureș

Vasile Belintianu
Moșinița

BCU Cluj / Central University Library Cluj

V. MISSIR FII & Co. S. A. — BUCUREȘTI — No. 41, Strada Lipscani, No. 41

32 SUCURSALE IN ȚARA

CONFECȚIUNI PENTRU DAME

LA PALATUL NOUTAȚILOR BUCUREȘTI, Str. Paris (Doamnei) 10

Sucursale: Cluj - Oradia-Mare - Lugoș

MODE

Iacob Haffner & Heinrich Harth

BIROU TECHNIC

CENTRALA: Bucureşti, Strada Regală No. 16—18, Telefon 22/72 şi 38/75

FILIALE:

:-: :-: IAŞI: Strada Ştefan cel Mare No. 21 :-: :-:
:-: :-: Telefon 120 :-: :-:

CERNĂUŢI: Strada Regina Maria No. 19, Telefon 65

CRAIOVA: Strada M. Cogălniceanu No. 10
:-: :-: Telefon 92 :-: :-:

BRĂILA: Strada Regală No. 91

:-: :-: **Adresa telegrafică: HAFFNERHARTH** :-: :-:

Depozit permanent de tot felul de articole technice şi industriale

Secţiune specială de ulei, petrol, benzină, ţiţei

Secţiune electrică cu depozit permanent de :: maşini şi materiale electrice ::

Curele, Ţevi, Garnituri, Scule, Motoare, Articole de Mori, Uleiuri, Instalaţiuni || complecte de Mori etc. etc. ||

BCU Cluj / Central University Library Cluj

JUDEȚUL TIMIȘ TORONTAL

Ioan Baia
Bobda

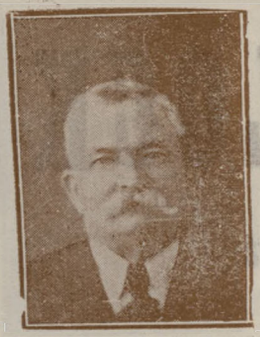

Iacob Diary
Bulgăruș

Leța Filipov
Boregsăul Nemțesc

Gavrilă Itineamțu
Checia-Română

Achim Işer
Clopodia

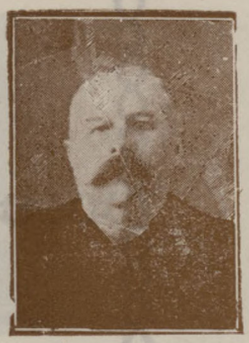

Petru Bodnar
Coloniști

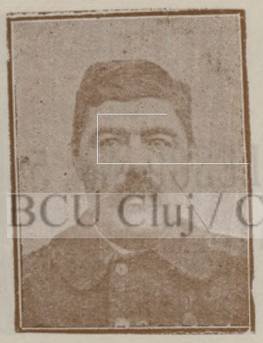

Nartea Gheorghe
Comloș

Iosif Hänşer
Gottlob

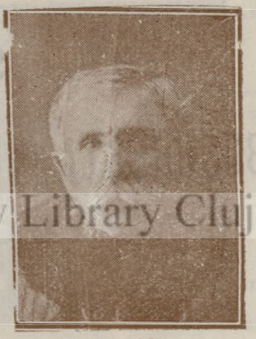

Simion Micșa
Igriș

Anioniu Beiser
Jicea Mare

Nicolae Pachl
Jlecia Mică

Ioan Oprescu
Lăbășinte

Nicolae Jung
Lovring

Andrei Krausz
Moriţfeld

Nicolae Bendariu
Opatiţa

Ioan Dobas
Pesac

Mihai Glas
Rauți

Maxim Miscovici
Sân Martinul Sârbesc

Duşan Laţici
Sânpetru Mare

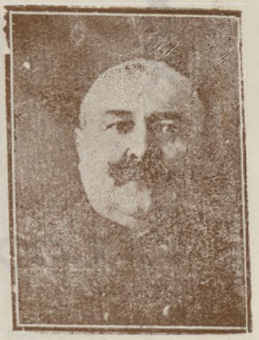

Ioan Graf
Şandra

BCU Cluj / Central University Library Cluj

PETROL-BLOCK

Societate Anonimă Română

:: :: CAPITAL SOCIAL LEI 200.000.000 :: ::

SEDIUL:

BUCUREȘTI — STRADA NIC. GOLESCU No. 5

BCU Cluj / Central University Library Cluj

(IMOBIL PROPRIU)

RAFINERII : Băneasa (București) — Standard și Lumina (Ploești) — Saturn (Buzău)

EXPLOATĂRI DE ȚIȚEI : Bușteni - Runcu - Parșani — Băicoi - Moreni —

∴ STATIUNI DE EXPORT : Constanța - Giurgiu ∴

REPREZENTANTE : Paris - Berlin - Viena - Belgrad - Sofia

JUDEŢUL TORONTAL

Alexandru Tărnas
Banloc

Petru Dragomir
Beşenova-Mare

George Cercel
Cebza

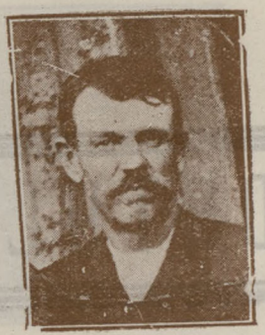

Mihail Vângau
Cenca Mare

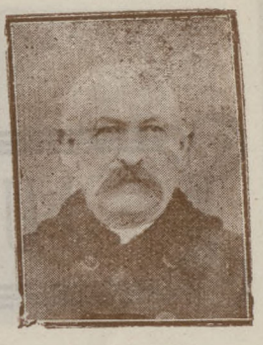

Ioan Pauli
Cenadul Vechiu

Biczol Ştefan
Cherestes

Antoniu Calaniş
Colonia Bulgară

St. Horincaşi
Constanţia

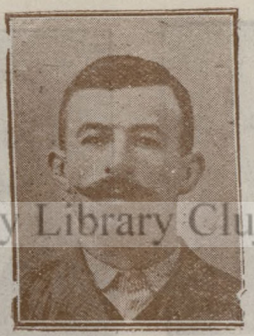

Rothinger Nicolae
Dolaţ

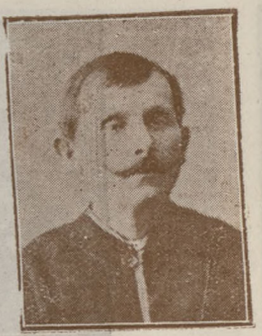

Ghibaor Simeon
Foen

BCU Cluj / Central University Library Cluj

Nicolae Filip
Gier

Stein Ioan
Grădişte

Andrei Schäffer
Iohanisfeld

Ivanda

Stefan Magda
Macedonia

George Marinca
Nerău

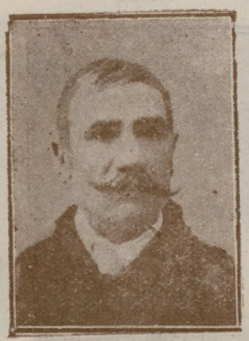

Mengher Ioan
Partoş

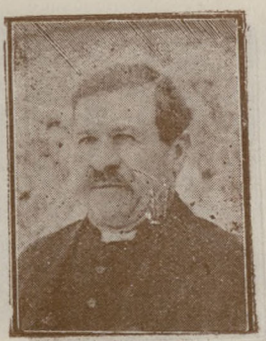

Christian Peter
Peciul Nou

Emeric Zuban
Pordeanu

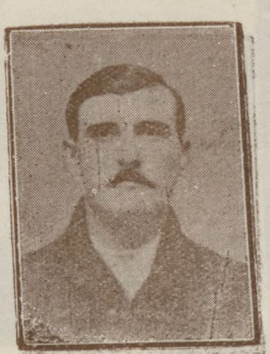

Nicolae Cotoşman
Sannicolaul Mare

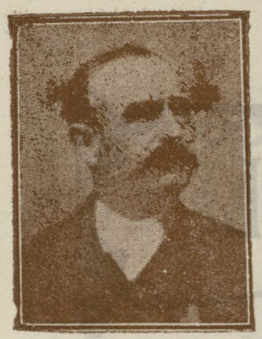

Petru Roosz
Sănicelăul German

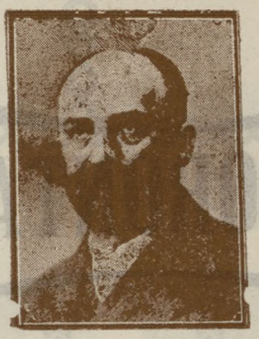

Iosif Iunker
Teremia Mare

Wilhem Risehar
Tomnatie

Jenavan Florea
Valcani

Mihaiu Fuchs
Viz-jdia

JUDETUL TREI SCAUNE

Czisre Galor
Aninoasa

Barabaş Jozef
Arcus

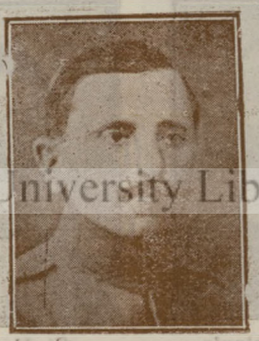

Cristifan Purecel
Barcan

Pal Istvan
Besineu

BCU Cluj / Central University Library Cluj

I. Nagy
Biefalău

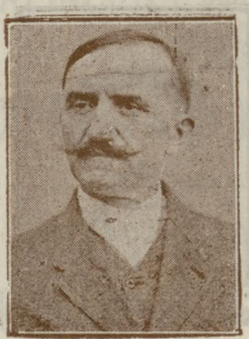

Lazăr Cherastea
Bicsat

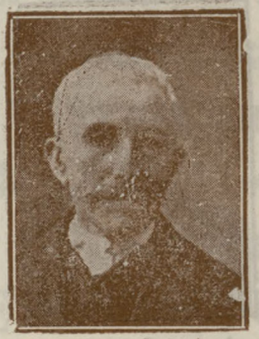

Izabo Pal
Coseni

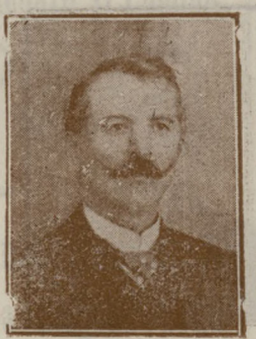

Erdos Sandar
Bodoc

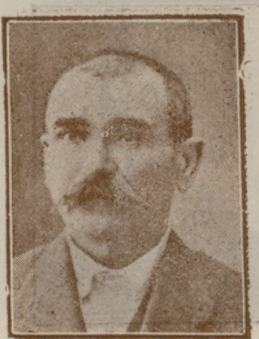

Bartha Tojis
Borosneul Mare

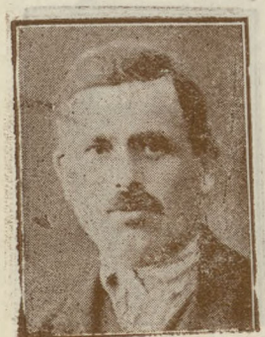

Vasile Todor
Borosneul Mic

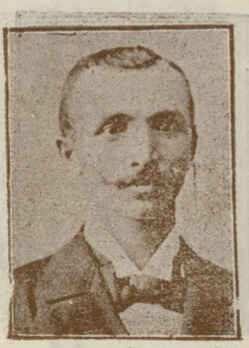

Ioan Purece
Budila

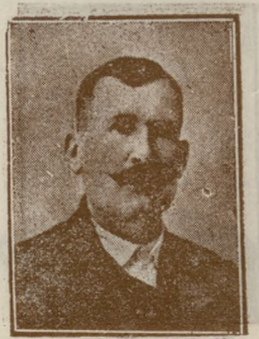

Bede Lopa
Calnic

Victor Crisbăşanu
Chez. Mărtanuş

Neculae Dinu
Chiciş

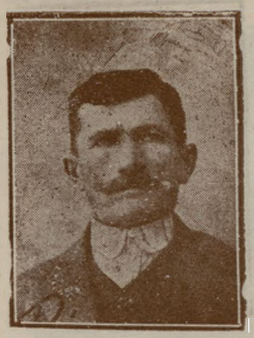

Radich Andrieș
Chilieni

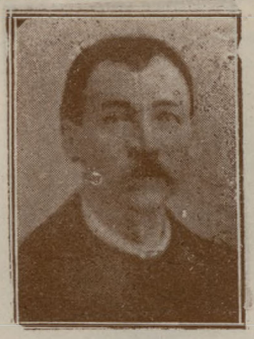

Debreci Daniel
Chiuruș

Dombora Andrei
Comorlau

Dombora Jorsef
Bita

Alexe Teculescu
Covasna

Gyula Veres
Dalnic

Vanesa Istvan
Dobolii de jos

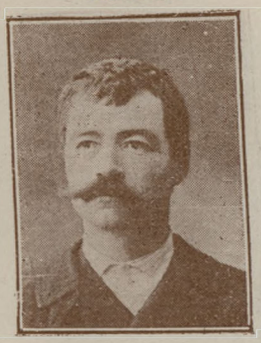

Mâté Gera
Eresteghin

Magyaroși Karoly
Fotos

Koeses Pol
Ghidfalău

Szöke Lajos
Havale

Zöio Istvan
Jlieni

Pop Lenes
Imeni

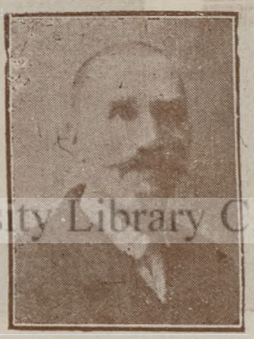

Retai Kalnau
Leţfalău

Gheorghe Olariu
Lisnan

Tusa Pal
Mărcuşa

Labauc Vilnus
Macsa

Kese László
Magherus

Revesebes Samuel
Malnas

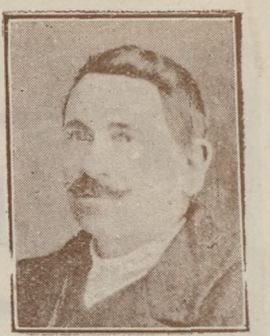

Gheorghe Şerban
Marcoş

Szafta György
Micfalău

Ion Voina
Ojdula

Mihaly Janos
Olteni

Ioan Şandor
Pachia

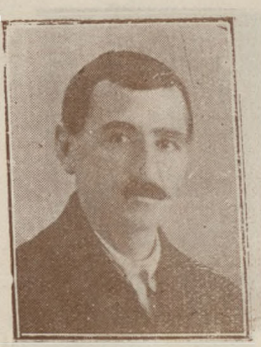

Hejja Andras
Petciu

BCU Cluj / Central University Library Cluj

Seikăsov Eudre
Saneram

Körodi Mihaly
Sauțion lunca

Mihail Iörinei
Suvcea

Viliei Ștefan
Tămașești

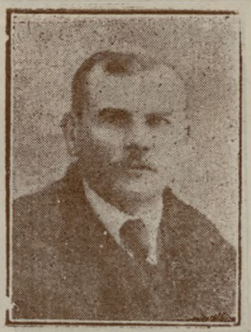

Bede Karoly
Telechia

Gheorghe Nistor
Telin

Ignaș Dealz
Țufalău

Gh. Casaș
Vâlcele

Kiss Gynla
Valea Crișului

Rauez Antal
Valea Scurtă

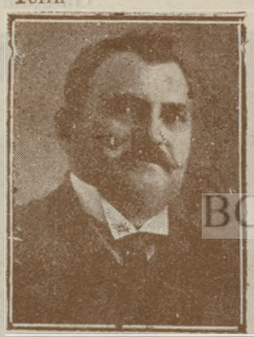

Francisc Vronga
Zabăla

Sroba Bela
Zalan

Költze Ferene
Zoltan

Kovaci L.
Reti

BCU Cluj / Central University Library Cluj

JUDEȚUL TURDA ARIEȘ

Iacob Vescan
Agârbiciu

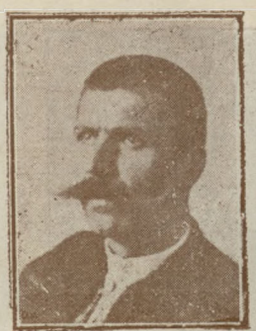

Arion Iosiv
Agriș

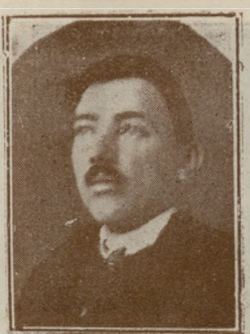

Petru Stan
Albac

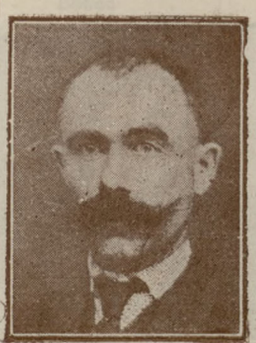

Ioan Oprea
Bagiu

Alexandru Nemes
Banabic

Alexandru Dan
Beiul de Câmpie

Stefan G. Cosma
Bisălat

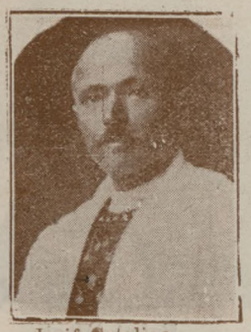

Iosif Catalina
Bistra

Constandin Bosou
Băişoara

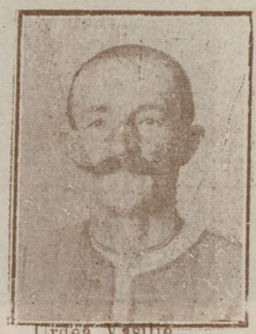

Urdea Vasilie
Bersbis

Emanoil Petean
Ceanul Deşert

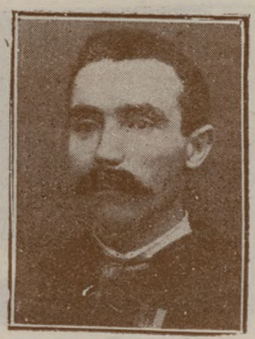

Aurel Stoica
Ceanul Mare

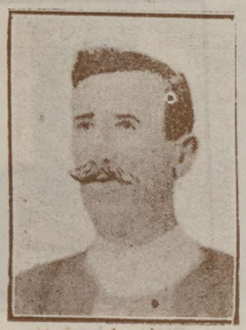

Ileana Iasob
Cosova Erii

Iosif Fodor
Chicud

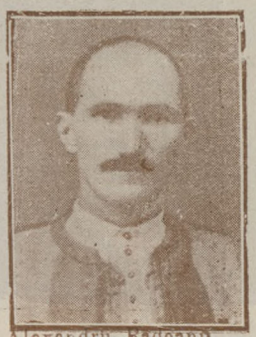

Alexandru Radeanu
Ciurila

Dănilă Flora
Cooc

George Mariş
Comiţig

Vasilie Pop
Cornești

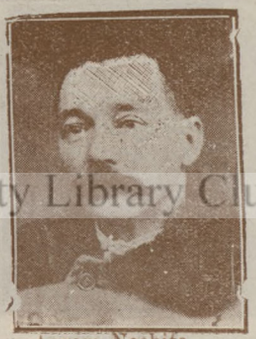

Avram Nechita
Cristiş

Aurel Florea
Copand

Izaeaes Albert
Dileul Ungurese

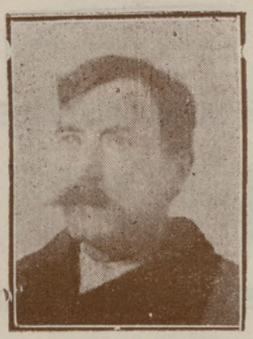

Pripon Vasilie
Feneşel

Niculai Torţa
Filea de Jos

Simon Jupea
Filea de sus

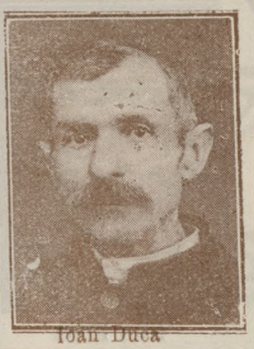

Ioan Duca
Ghiriş Arieş

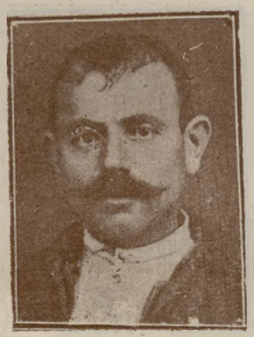

Samoilă Cucureanu
Ghiri Sănerai

Ioan Fechete
Gründ Aries

Simion Farcaş
Hăsdaţi

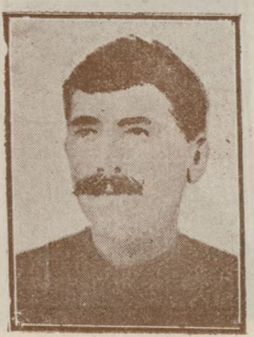

A. Mihăilă
Hăsnaş

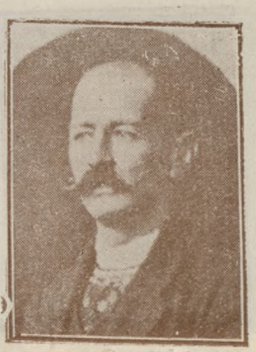

George Nicola
Horia Arada

BCU Cluj / Central University Library Cluj

Traian Vlaşa
Indol

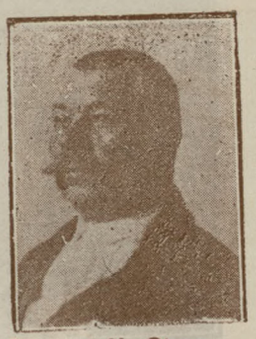

Theodor M. Gherman
Jara de Jos

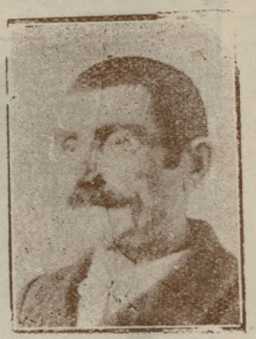

Halmi Mihaiu
Jeta Maghiară

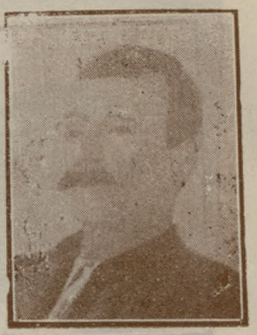

Marie Gheorghe
Măgura

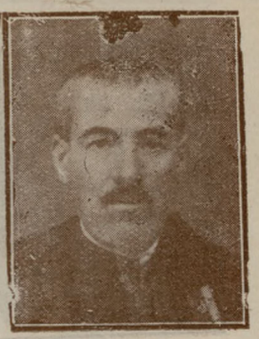

Gligor Călian
Micuş

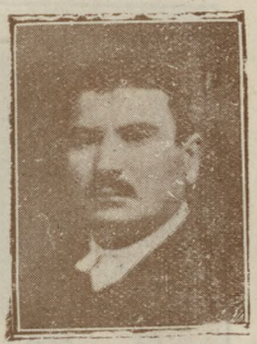

Teofil Vana
Mischiu

Vacaz Teodor
Muerău

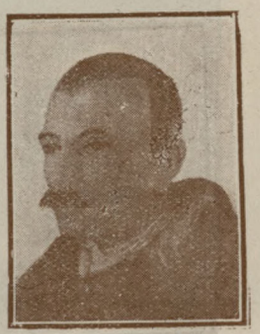

Simion Lădariu
Muntele-Boişori

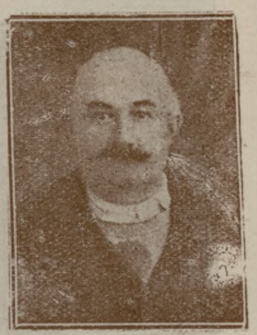

Ilarie Candrea
Neagra

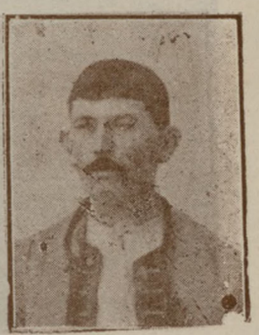

Gh. Curşeu
Osolişul

Vasilie Balica
Petridul de jos

Ioan Bughea
Petridul de sus

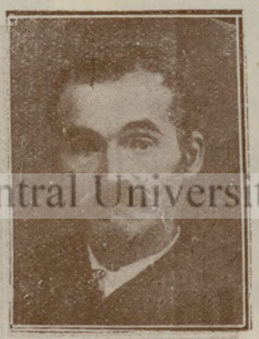

Todor Todea
Petridul de mijloc

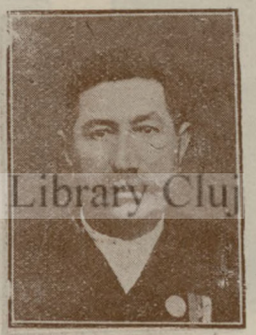

George Iucan
Poiana de Arieş

Ioan Ilea
Rashişul Român

Ioan Popa
Săliştea

Simion Greţa
Săncraiul Deşert

Inonas Hirişcău
Sânmartinul Deşert

Vasilie Pintea
Sânmihaiul de jos

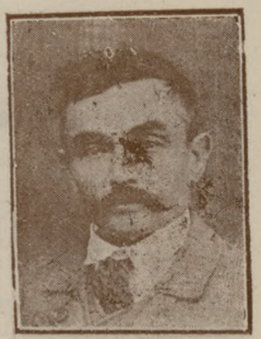

Vasilie Ardelean
Sânmihaiul de sus

Ioan Oltean
Sânicaobul de Câmpie

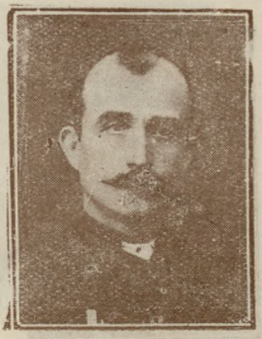

Ioan Sân
Sând

Andreiu Matyas
Sovodişla

Emil Roşca
Scărişoara

Haug Vasile
Schoppii

BCU Cluj / Central University Library Cluj

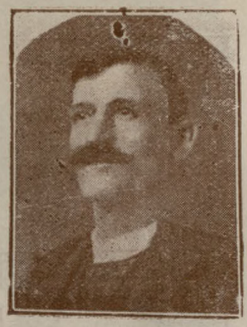

Nicolae Pantea
Secătura

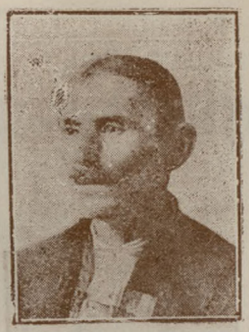

Ilie Dumitru
Setta Română

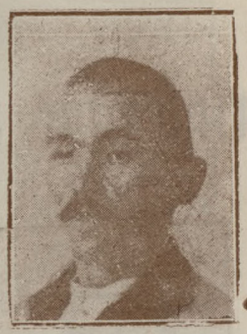

Simion Paşcu
Seselu

Mircea Ilie
Silvaşul Maghiar

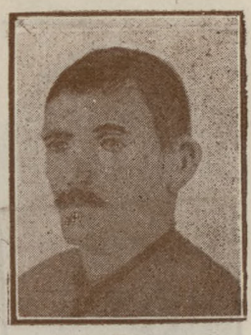

G. Ulieşu
Surduru

Popa Vasilie
Sutin

Ioan Timar
Tritiul de Jos

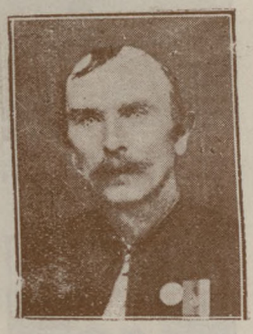

Simion Moldovan
Tritiul de sus

Vasilie Crişău
Tur

Dr. Iuliu Genţia
Turda

Emanoil Seiche
Urca de câmpie

Nicodim Nicola
Vidra de jos

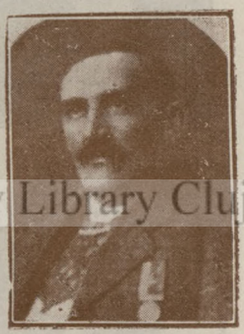

Alexandru Toader
Vidra de sus

BCU Cluj / Central University Library Cluj

JUDEŢUL BIHOR

Crişan Ilarie
Beiuş

Vasiliu Mut
Copăul

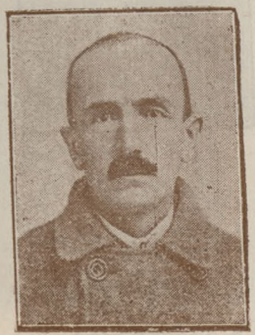

Teodor Cornea
Meziad

Ciorţiu Petru
Nojorid

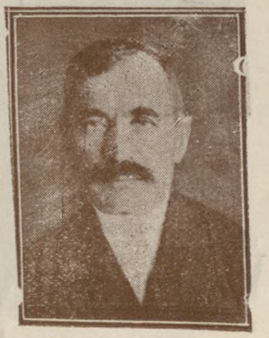

Stefan Felvinezi
Priscopia

Portretele Primarilor sosite târziu

Radu Grigorescu
Cornățel Argeș

Gheorghe Marinescu
Hintești Argeș

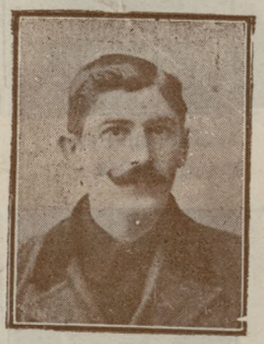

E. Petrescu
Malmeni Argeș

Anton Matei
Poeana Botoșani

D. Grigorescu
Odăile Buzău

Prim. Com.
Suciu Buzău

Ion I. Serbănescu
Seimeni Mari Constanța

T. C. Dumitrescu
Hamangiolei Constanța

Vasile I. Vâlcu
Șarigrad Constanța

Michail Nestor
Șivița Covurlui

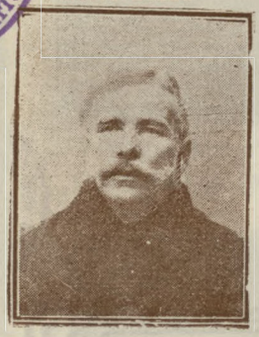

Dr. Vetsr. G. Dumitrescu
Boțești Dâmbovița

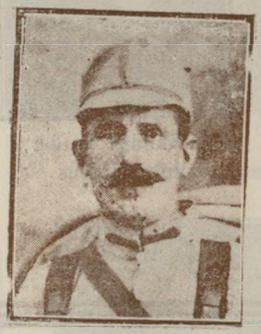

Marin Mocanu
Ghinești Dâmbovița

Lache Popescu, notar
Grivița Ialomița

Petru Coman
Sudiți Ialomița

Dumitru Gh. Marcu
Căzănești Ialomița

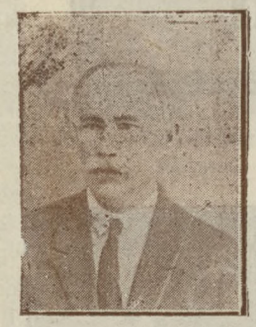

N. Andriescu
Tg. Frumos Iași

Al. Băisan
Voinești Iași

Niculae Ilie
Domnești Ilfov

Marin C. Dumitrescu
Tărtărești Ilfov

Vasile Iftimescu
Pipirig Neamț

V. Missir Fii & Co. soc. anon.
BUCUREȘTI
No. 41, Strada Lipsoani No. 41
32 SUCURSALE IN ȚARA
FANTEZIURI

BCU Cluj / Central University Library Cluj

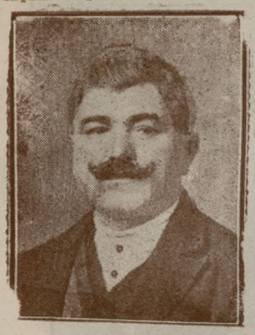

Ion S. Stoica
Bolteni Olt

Gheorghe C. Moţescu
Răzleţu Olt

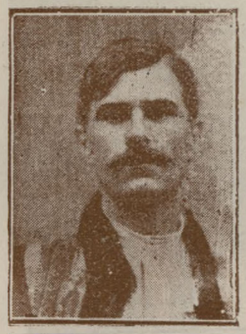

C. Manolescu
Trifeşti Roman

Ion Gh. Florescu consil.
Com. Caracal Romanaţi

N. I. Cetărianu
Cilar Romanaţi

Toader Tănăsescu
Pleşeşti Suceava

Pandele Casandru
Tg. Iveşti Tecuci

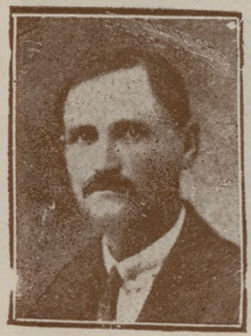

Nicolae E. Beldic
Valea Rea Tecuci

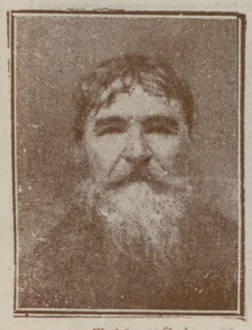

Trifon Srigan
Sf. Rusa Tulcea

Ion D. Mare
Casimcea Tulcea

Petru Buiucă
Chilia Veche Tulcea

Gheorghe Zlate
Frecăţei Tulcea

Adrian Dl Mocanu
Jurilofca Tulcea

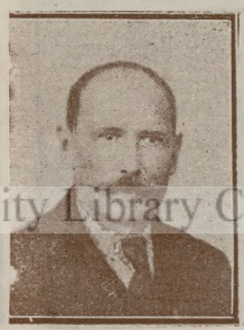

Frideric Bamnştare
Malcoci Tulcea

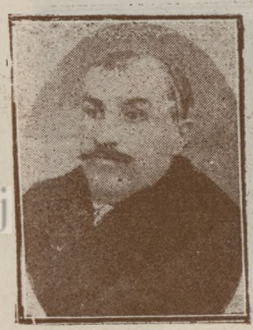

A. Popescu
Niculiţel Tulcea

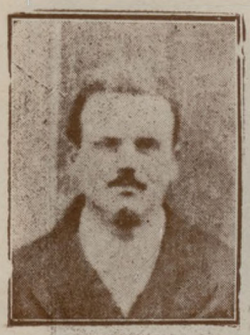

Constantin I. Stan
Râmnicu de Jos Tulcea

Prim. Com.
Cărărceşti Tutova

Alexandru Iliescu
Slătioara Vâlcea

Vasile Olaru
Tansa Vaslui

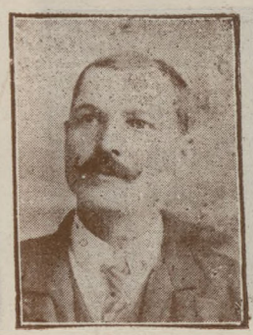

Barbu Dinculescu
Vida Vlaşca

S. Ionaşcu
Vişina Vlaşca

Iamer Aptula
Sarsanlar Durostor

Pavel Rusu
Elisabeta Bălţi

Goldeiu Bălţi

Mihail Dascăl
Pelcina Bălţi

BCU Cluj / Central University Library Cluj

Eustafie Tătăroi
Ursoaia Bender

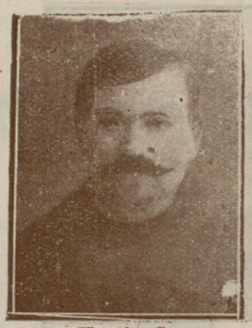

Vasile Carp
Borogan Cahul

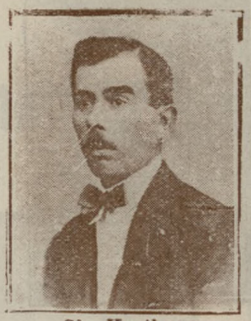

Gh. Vasilescu
Brătulești Cocioc Cet. Albă

Dumitru C. Tătaru
Tarntino Cet. Albă

Martin Krigker
Tarutino Cet. Albă

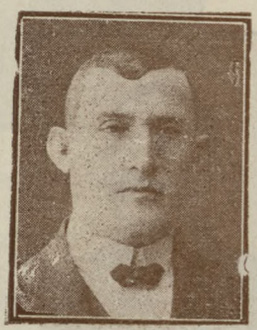

Leizer Ha tau
Dumbrăvenii Soroca

Vasile Pasaucu
Sanca Valost. Ala. Soroca

Timofée Cernomoreți
Cauzâni Vechi Tighina

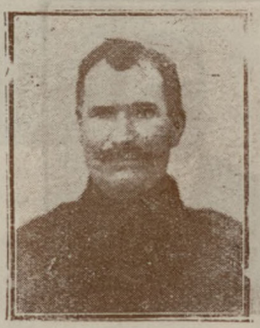

G. Geițu
Lac Tighina

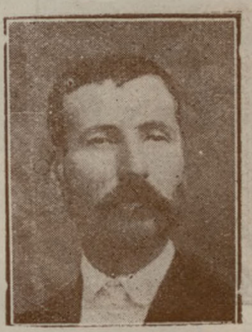

Dumitru Mardar
Romanca Tigihna

Iacob Cozoman
Vaznișernovca Tighina

Cara Dimitru
Comrat Bender

Ioan Uladin
Baia de Aries

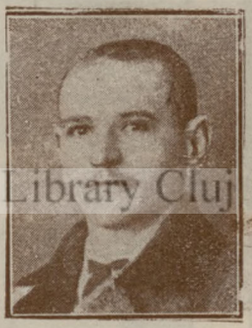

Barta Gavrilă
Bedeleu Turda Aries

Ignat Vasile
Bogala de Mureș T. Aries

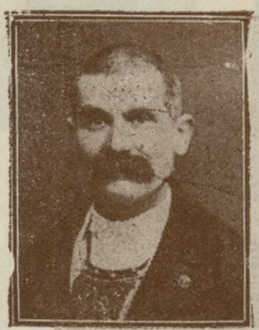

Simion Catana
Brăzeșt Turda Aries

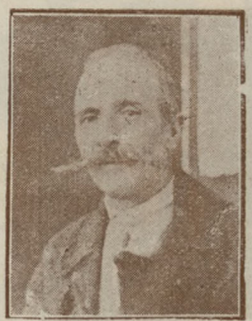

Botoseriu Ioan
Budeni

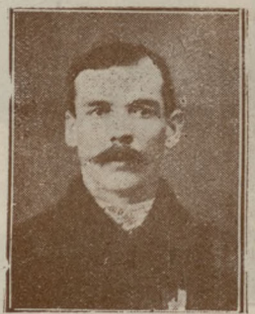

Ilie Mihutz
Buru

George M. Corehe
Câmpeni

Blasia Nagys
Cârcedea

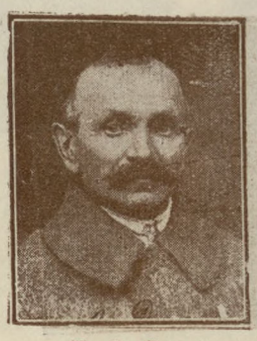

Vasile Deac
Ceagz Turda Aries

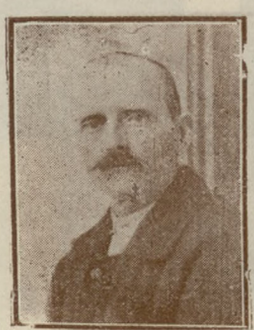

Bercea Gheorghe
Chiniteluic

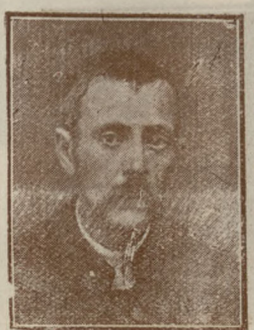

Puia Ilie
Chița

Gedeon Popa
Cicau

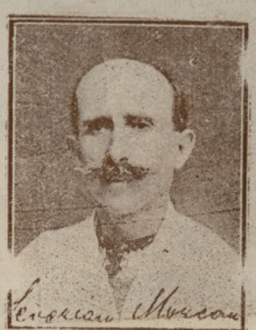

Severin Marcan
Cioca de sus

BCU Cluj / Central University Library Cluj

Uarvara Ioan
Ampoița Alba de jos

Ioan Papa
Beșinău Alba de jos

Gregoriu Barbat
Blaj-Sat Alba de jos

Nicolae Vintilă
Broșteni Alba de jos

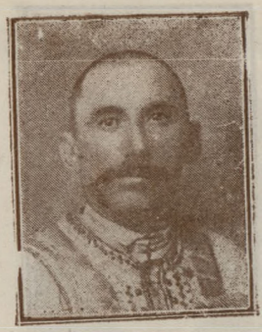

Andrei Sârbu
Bucerdea Grănoasa Alb. d. j.

Ilie Mărginean
Cenade Alba de jos

Ioan Munteanu
Cergăul-Mare Alba de jos.

Mihail Cristea
Cergăul Mic Alba de jos

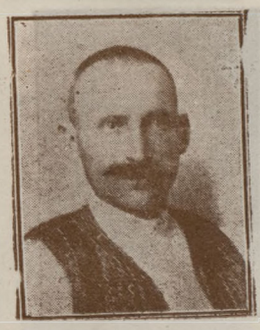

Ioan Dobârtă
Cisteiul român Alba d. jos

Nicolae Ceteros
Ciufud Alba de jos

Olimpiu Iuga
Crăciunel de jos Alba d. j.

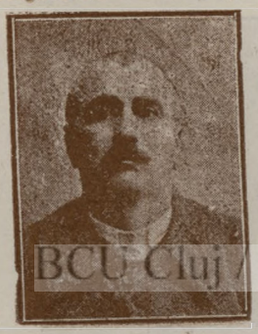

Preja Alexandru
Galea de sus Alba de jos

Vasile Costea
Mănorade Alba de jos

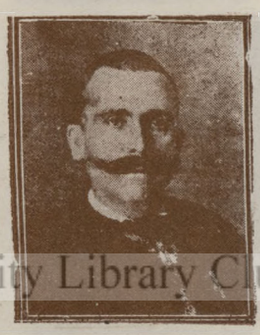

Ioan Stfan
Ohaba Alba de jos

Ioan Buruete
Roșia de secaș Alba d. jos

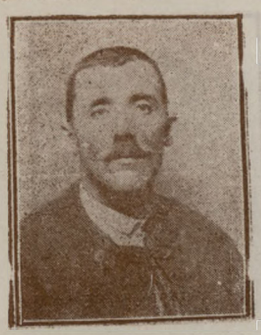

Laureanu Sărățean
Spătac Alba de jos

Dumitru Bianu
Saroștiu Alba de jos

Ion Mihăltan
Secos (Calibi) Alba de jos

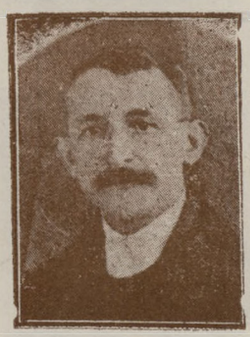

Emanuel Giurgiu
Sohodol Alba de jos

David-Bu zilă
Tău Alba de jos

Irimie Moga
Țapu Alba de jos

Nicolae Frățilă
Tim Alba de jos

Ioan Isailă Vancea
Lunga Alba de jos

George Aldea
Vesa Alba de jos

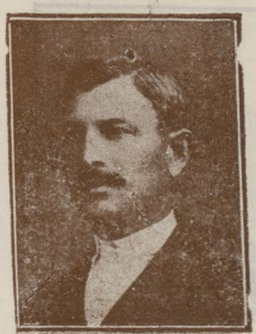

D. Bemeș
Torna Arad

BCU Cluj / Central University Library Cluj

Dr. K. Schell
Braşov

Michael Zerbes
Herman Braşov

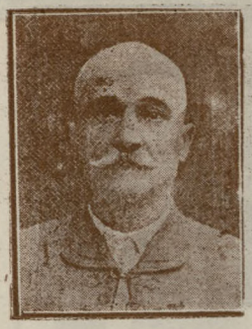

Ioan Coicii
Ogodici Caras Severin

Tudor Irimescu
Bârna Caras-Severin

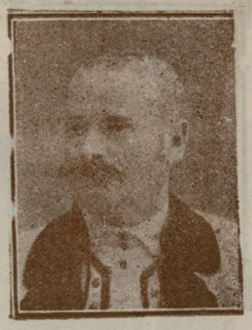

George Murărescu
Bacamezeu Cares-Severin

Nicolae Irimia
Berlistea Caras-Severin

Ioan Isfan
Bocşa Română Caras-Sev.

Vasile Pireşau
Bunea-Română C.-Severin

Mihai Kaller
Königsguad Caras-Severin

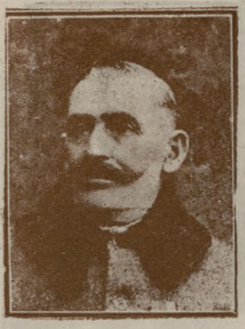

G. Truia
Cacova Caras-Severin

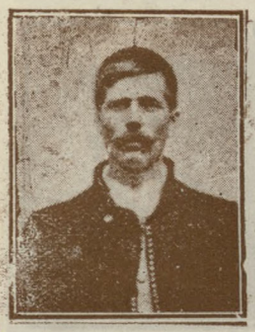

Alexa Stieglbaier
Carlsdorf Caras-Severin

Gheorghe Radu
Ciclova Rom. Caras-Sev.

Tinpie Barbosu
Ciorda Caras-Severin

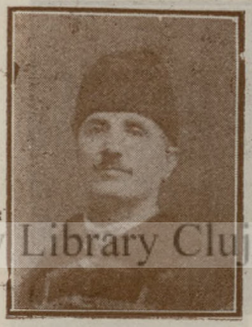

Sofronie Mica
Ciuchiciu Caras-Severin

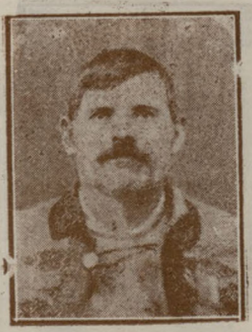

Ion Crino
Dălireşti Caras-Severin

Zgrllincean Detrilova
Caras-Severin

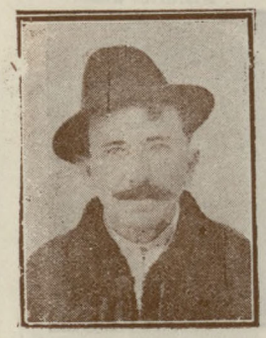

Pavel Popovici
Dezeşti Caras-Severin

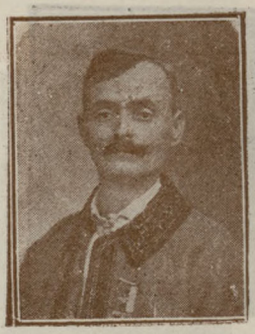

Anton Iulian
Drinova Caras-Severin

Dumitru Popovici
Eschuţa Caras-Severin

Ion Hoga
Foslug Caras-Severin

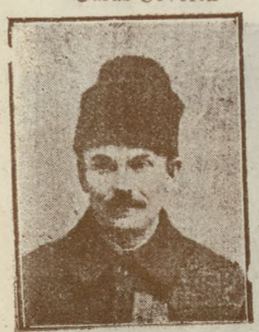

Adam Mateşi
Tüzeşi Caras-Severin

Ispas Cristun
Gărlişte Caras-Severin

Ioan Radu
Gornia Caras-Severin

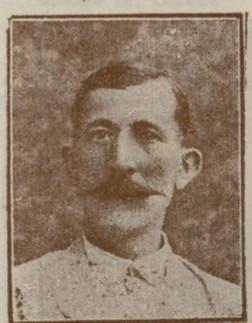

Sofronie Gagică
Greovăţ Caras-Severin

Nicolae Radia
Jurjova Caras-Severin

BCU Cluj / Central University Library Cluj

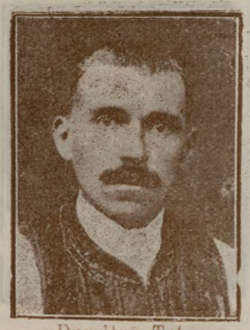

Dumitru Tat
Ciugredul de jos T. Aries

Atanasiu Horvat
Comenișul Mureș T. Aries

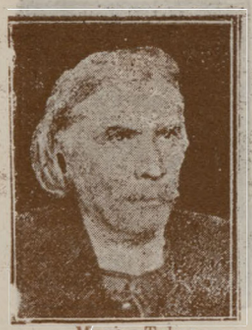

Marin Teban
Căpuș Turda Aries

Pavel Török
Cucerdea Ungară T. Aries

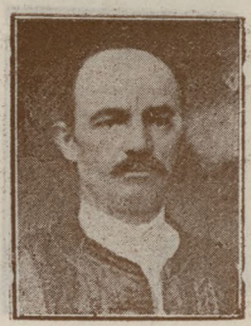

Ștef. Cocovean
Ciugudul de sus T. Aries

Dumitru Mărgineanu
Dateș Turda Aries

Teodor Olteanu
Decea de Mureș

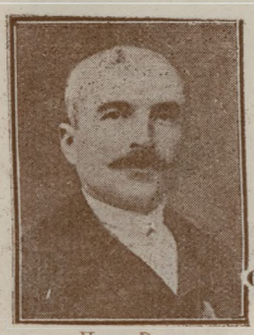

Hare Papa
Dumbrău Turda Aries

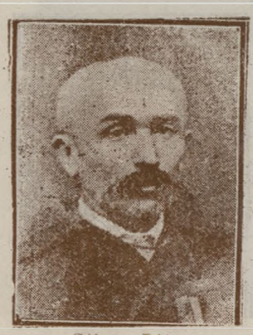

Gligor Litean
Feldioara Războeni

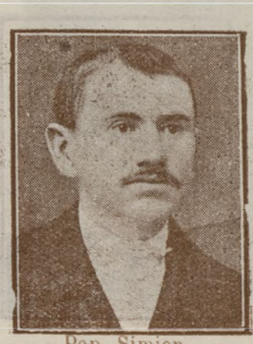

Pop. Simion
Grebenis Turda Aries

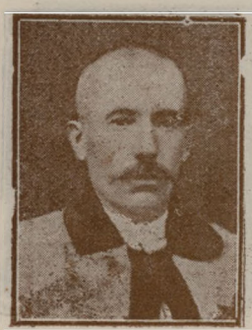

George Irimieș
Hădărău Turda Aries

Iosif Racolța
Harastăș Turda Aries

Alexandru Rațiu
Heidiș Turda Aries

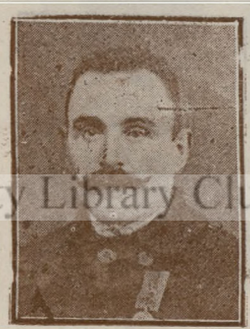

Mureșan George
Iclanzel Turda Aries

George Iovrea
Iclandul Mare T. Aries

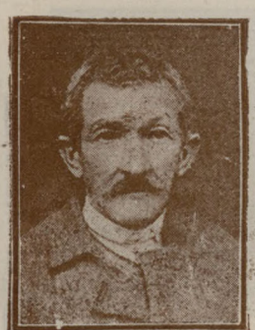

Șimion Pucurar
Inoc Turda Aries

Turc Ioan
Căulea Turda Aries

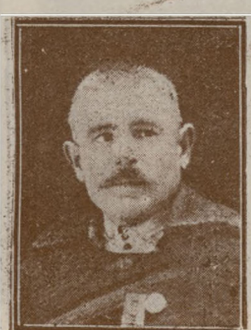

Brustur Petru
Lechința Mureș T. Aries

Constantin Giurgiu
Luna de Ares Tur. Ares

Bega Todor
Lunca Turda Aries

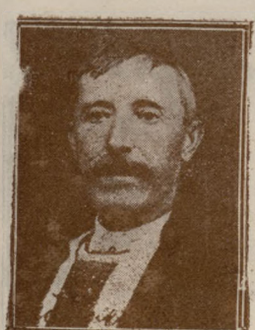

Nicolae Ghiurghiu
Lupșa Turda Aries

Vasile Popu
Măhaciu Turda Aries

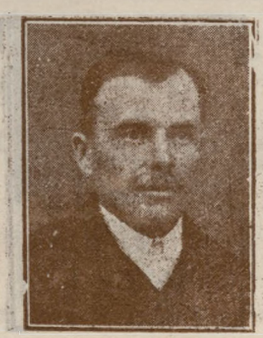

Geromiu Șerban
Malda-Sanestr. Turda Aries

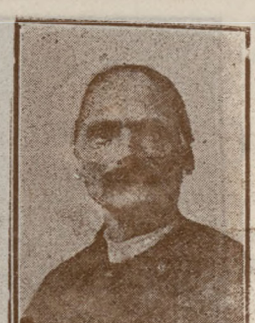

Ciatloș Vophe
Mihes Turda Aries

Filimon Rendea
Muncel Turda Aries

BCU Cluj / Central University Library Cluj

Iuan Don
Oeolișul de jos T. Aries

Rad Virgil
Oroiu T. Aries

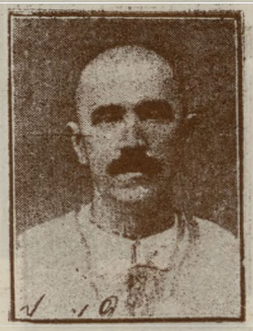

Iosif Dora
Posaga de jos T. Aries

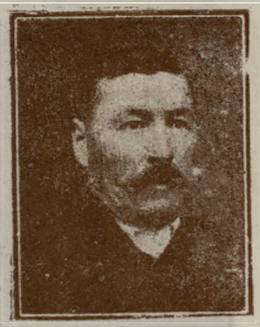

Ștef. Baló
Rachis T. Aries

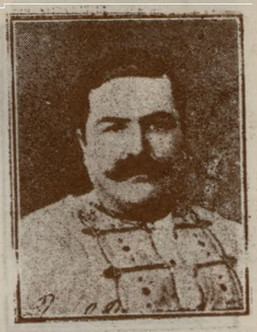

Pavel Crencea
Runc T. Aries

Dămian Vasile
Sicol T. Aries

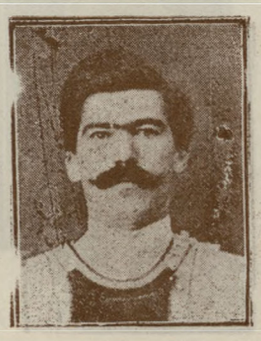

Juonian Toma
Sălciua de jos T. Aries

Ioan Cipăianu
Sânger T. Aries

Efrim Hădărean
Sanmărlinul Sărat T. Aries

Sămarghitar Iuliu
Sausa de Câmpie T. Aries

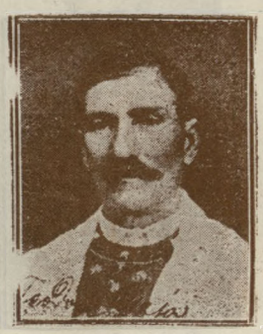

Teodor Gaja
Salcia de Sus T. Aries

Cocis Ioan
Șamarghița de Câmpie T. A.

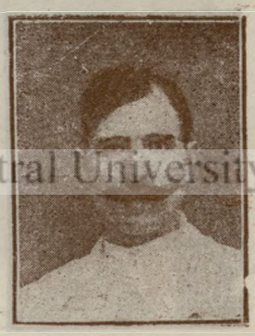

Gavrilă Andreica
Sartas Turda Arieș

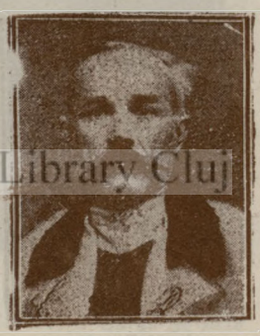

Simion Rai
Sasavința Turda Arieș

Banda Vasile
Taușeni Turda Arieș

Iosif Izilaozi
Trăscău Turda Arieș

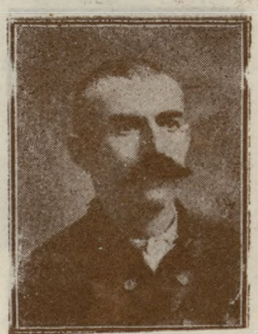

Simion Takacs
Trăscău Sângeorz Turda A.

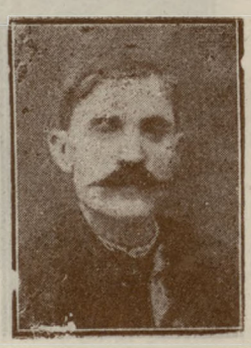

Ioan Vlassa
Țicudin Turda Arieș

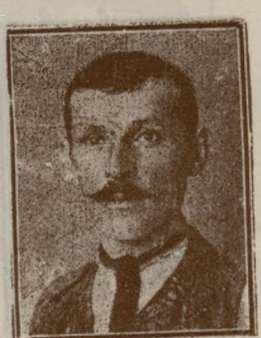

Petru Pascal
Mălișoara Turda Arieș

Emanoil Mureșan
Vaidesig Turda Arieș

Rus Ilie
Velcher Turda Arieș

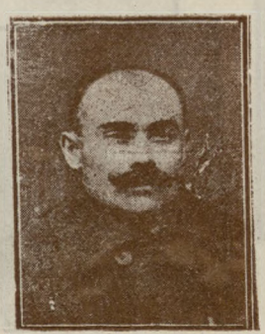

Atanasiu Ciungan
Veresmort Turda Arieș

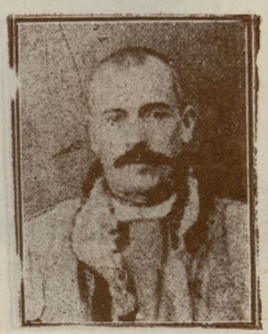

Simion I. Strate
Vidolm Turda-Arieș

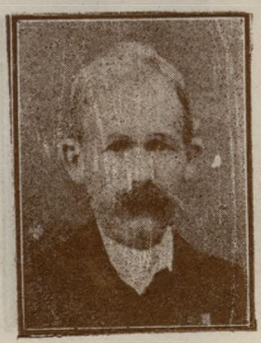

Ioan Lazsádi
Vințul de sus Turda Arieș

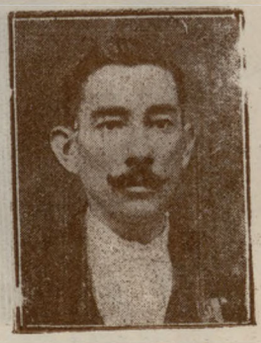

Cizmaș Vasile
Zau Turda Arieș

BCU Cluj / Central University Library Cluj

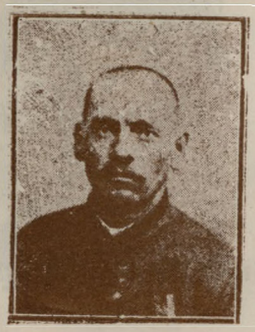

Rochiom George
Aschiceul Mic Cojocna

Onubi Pop
Aschiceul Mare Cojocna

Alexandru Persu
Badoc Cojocna

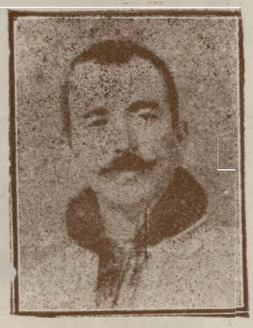

Ioan Krăutner
Bateș Cojocna

Ion Stinean
Berindei Cojocna

Ioan Gaciu
Borsa Cojocna

Simion Stupinian
Budurlău Cojocna

Simion Macian
Cămărașul deșert Cojocna

Grigore Sărmășan
Chibuluț Cojocna

Primar al Comunei
Chicind Cojocna

Ioan Preda
Cozma Grec Cojocna

Maftei Dobocan
Cristarel Cojocna

Iosif Petruță
Căpușul Mic Cojocna

Goga Filip
Deuș Cojocna

Gheorghe Luca
Filipisulmic Cojocna

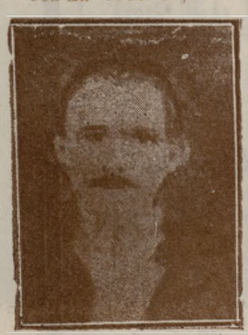

Teodor Cozman
Fișeuț Cojocna

Stefan Petean
Fucul Nobil Cojocna

Niculai Sârb
Hristăș Cojocna

Ioan Sobaci
Iuda Cojocna

Simion Rațiu
Logig Cojocna

V. MISSIR FII & Co. S. A. — BUCUREȘTI —
No. 41, Strada Lipscani, No. 41
32 SUCURSALE IN ȚARA
CONFECȚIUNI PENTRU DAME

LA PALATUL NOUTAȚILOR BUCUREȘTI, Str. Paris (Doamnei), 10
Sucursale: Cluj - Oradia-Mare - Lugoș
|| MODE ||

CUNARD LINE

SOCIETATE ANONIMA ROMANĂ

PENTRU TRANSPORTURI PE APĂ ŞI USCAT

CENTRALA: BUCURESTI, CALEA VICTORIEI, 40 = TELEFON 51/39

SUCURSALE:

GALAŢI, 25, Strada Portului, 25
CONSTANŢA, 3, Strada Rosiori, 3
CHIŞINAU, Strada Mihalovscaia, 55
TIMIŞOARA, Bulevardul Carol, 40
CERNAUŢI, Str. Regele Ferdinand, 48

Adresa Telegrafică pentru Centrala şi Sucursale «CUNARD»

VAPOARE DE PASAGERI SI MARFURI

BCU Cluj / Central University Library Cluj

INTRE

România, Turcia, Grecia, Italia, Spania, Portugalia, Franţa, Belgia
Olanda şi Anglia, Canada, America de Nord şi America de Sud

Plăţi şi remiteri de bani prin:

Londra, Manchester, Birmingham, Glascow, Southampton, Liverpool
New-York, Boston, Chicago, Baltimore, Montreal, Halifax, Toronto
Amsterdam, Rotterdam, Anvers
Praga, Viena, Budapesta, Varşovia, Lemberg
Paris, Havre, Cherbourg, Nice = = = Roma, Genua, Neapoli, Trieste
Berlin, Hamburg, Frankfurt, Danzig, Libau
Lisabona, Christiania, Kopenhaga
Zagreb, Sofia, Athena, Constantinopole
Buenos Aires, Rio de Janeiro, Montevideo, Santos

BIBLIOTECA UNIVERSITĂŢII DIN CLUJ

TRANSATLANTICE DIRECTE

V. MISSIR Fii & Co. s. a. BUCUREŞTI, 41, Strada Lipscani, 41
32 Sucursale in Ţară
Confecţiuni pentru Dame

Ștefan Suba
Iabar Caraș Severin

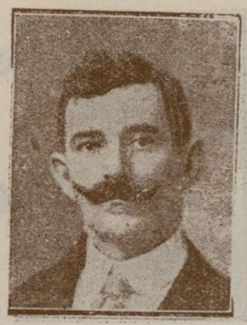

Iacob Murgu
Ilidie Caraș Severin

Luca Ciobeca
Iertof Caraș Severin

Donoze Maranescu
Lencusești Caraș Severin

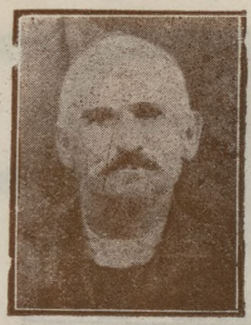

Ugarcovici Leca
Lescovița Caraș Severin

Petru Gerda
Mănăstior Caraș Severin

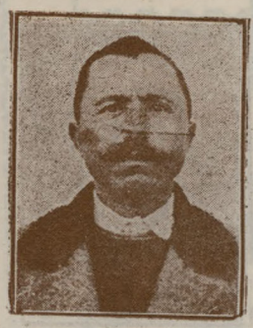

Iosif Ocnariu
Macoviștea Caraș Severin

Georgea Tonea
Maidan Caraș Severin

Traian Simu
Moniom Caraș Severin

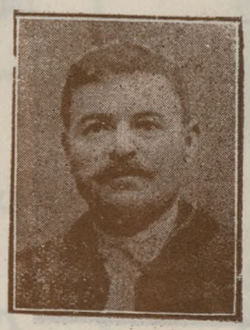

Lazăr Cocora
Mercina Caraș Severin

Gheorghe Herneaof
Mircovăț Caraș Severin

Traian Balea
Moldova Nouă C. Severin

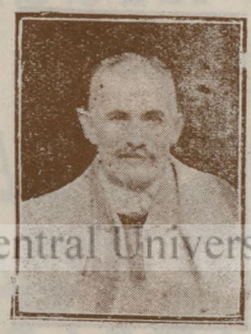

Iacob Iovein
Naidăș Caraș Severin

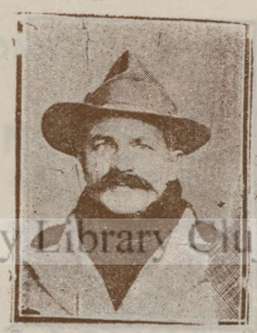

Ogradeni Vechi C. Severin

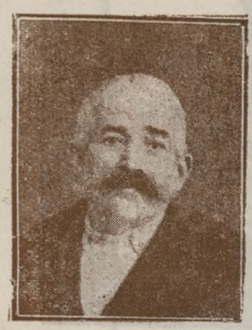

Francisc Sebec
Ogradena Nouă C. Severin

Ion Ceponi
Ohalița Caraș Severin

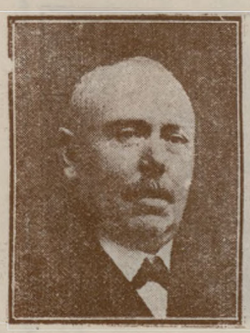

Rudolf Ekl
Oravița Caraș Severin

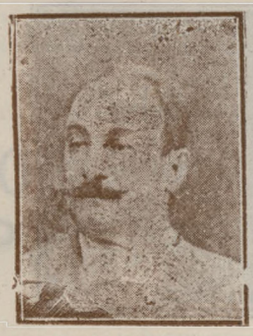

Gheorghe Pipelea
Oravița română C. Severin

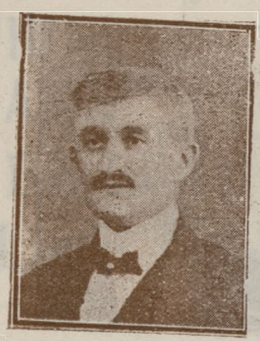

Alexandru Șerban
Orșova Caraș Severin

Simeon Tăloșin
Potoc Caraș Severin

„PETROSANI“

Societate Anonimă Română pentru Exploatarea Minilor de Cărbuni

CAPITAL SOCIAL LEI 280.000.000

Bucuresti — Str. Aurel Vlaicu, 22

Adr. Telegr.: PETROȘANI

Telefon 39|77

BCU Cluj / Central University Library Cluj

BIBLIOTECA UNIVERSITĂȚII DIN CLUJ

Adam Boghia
Radlitova Caraș Severin

Achim Dragoș
Ramna Caraș Severin

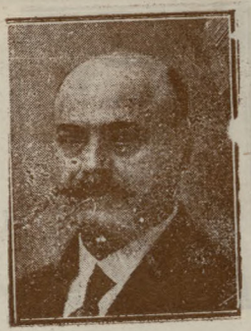

Eugen D. Cremeanu
Reciței Caraș Severin

Otescu Ioan
Remetea Lungă C. Severin

Timotei Stoichescu
Rușorz-Nouă C. Severin

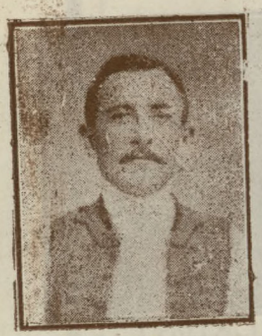

Nicolae Mătălea
Rușova Veche C. Severin

Pantilimon Olariu
Sarașani Caraș Severin

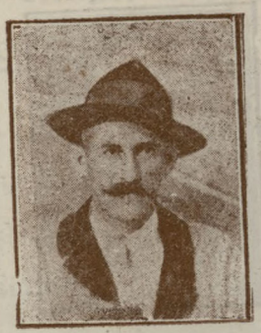

Alexa Emeică
Sasca rom. Caras Severin

Iovănescu Dimitriei
Sintești Caraș Severin

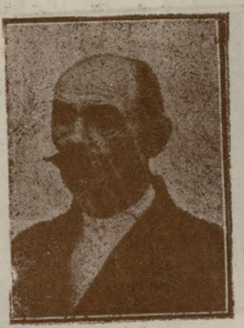

Iosif Radulea
Socolari Caraș Severin

Ioan Bejinar
Sudriaș Caraș Severin

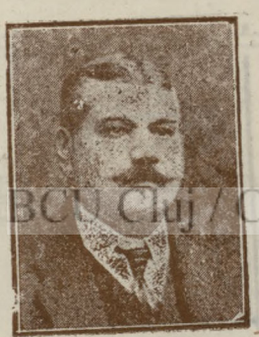

Ion Sivoboda
Steierdorf Caraș Severin

Iosif Barboni
Usani Caraș Severin

Iames Sfeteu
Târnova Caraș Severin

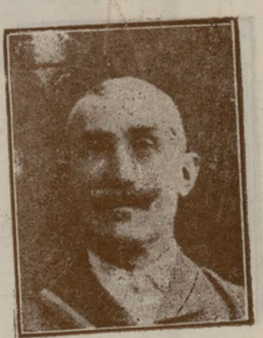

Gheorghe Belea
Tievaniul Caraș Severin

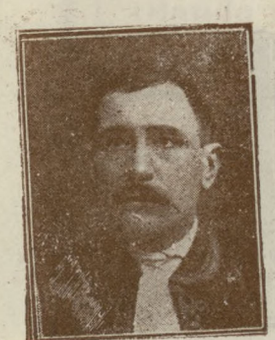

Pavel Epure
Tievaniul mic C. Severin

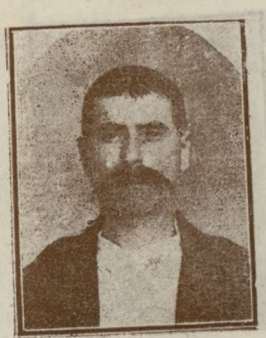

Ilie Dumitrescu
Valea Colvanișa C. Severin

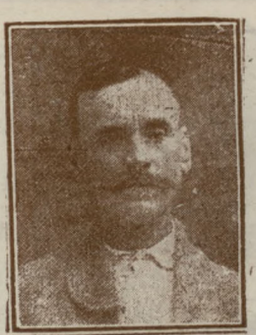

Iosef Cipu
Varadia Caraș Severin

Gheorghe Vicol
Vișag Caraș Severin

Ioan Crai
Vrăniuți Caraș Severin

Iosif Ieremia
Vrani Caraș Severin

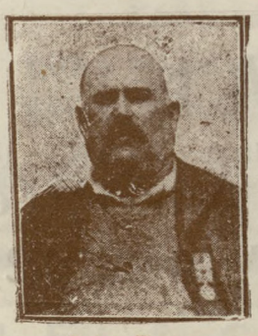

Petru Pervu
Zgribești Caraș Severin

Noilă Belcea
Zorlentul Mare C. Severin

Ion. Soleann
Zorlențul Mic C. Severin

Eraen Teodor
Arehiud Cojocna

BCU Cluj / Central University Library Cluj

VIZITAȚI MARILE
MAGAZINE DE NOUTĂȚI

V. MISSIR FII & Co.

SOCIETATE ANONIMA

MANUFACTURA
GALANTERIE
INCALTAMINTE

CONFECȚIUNI
PENTRU DAME

CROITORIE BARBATEASCA
DE PRIMUL RANG

CENTRALA: BUCUREȘTI, STR. LIPSCANI, 41
32 Sucursale în toată țara

BCU Cluj / Central University Library Cluj

VIZITAȚI MARILE
MAGAZINE DE NOUTĂȚI

V. MISSIR FII & Co.

SOCIETATE ANONIMA

MANUFACTURA
GALANTERIE
INCALTAMINTE
CONFECȚIUNI
PENTRU DAME
CROITORIE BARBATEASCA
DE PRIMUL RANG

CENTRALA: BUCUREȘTI. STR. LIPSCANI. 41
32 Sucursale în toată țara

BCU Cluj / Central University Library Cluj

G.

Tiparul Tipografiei „Carmen-Sylva", Str. Episcopiei, 3

BCU Cluj / Central University Library Cluj